PRECIO EN TODO EL PAIS:
VEINTE CENTAVOS

LA NACION

Edición de 24 páginas

AÑO IX
TELEFONO INGLES 3113 - 3114
AGUSTINAS 1253 - 1269
SANTIAGO DE CHILE, VIERNES 1.º DE MAYO DE 1925
SUSCRICION: Por 1 año; $ 60.—Por 6 meses $ 32.
Por 3 meses: $ 17.—Por 1 año, extranjero: $ 120.
Núm. 3,031

LA MUJER TIENE SUS MOTIVOS

Cuento por A. WHIP

Después de comer, Octavio y su mujer, Anita, sentados en los cómodos sillones del salón, disfrutaban las delicias de una tranquila digestión.

Octavio saboreaba el café y un magnífico habano; Anita gustaba una copita de cointreau y contemplaba ensimismada las espirales de humo de su murati.

A los cinco minutos, Anita dijo con voz llena de dulzura:

—Octavio... Mariditо...

—¿Qué quieres hijita?

—Quisiera cortarme el pelo.

—¿Qué dices? ¿Pero hablas en serio?

—Sí. Creo que el pelo cortado me sentaría muy bien.

—¿Estás segura?

—Cuando digo creo, es que estoy segura. En primer término me rejuvenecería. Todas mis amigas llevan el pelo cortado... Parezco su madre... Además, mi pelo se ondula naturalmente; apenas si tengo que usar las tenacillas una o dos veces por semana... Además, con el moño no hay medio de ponerse los sombreros tan pequeños que ahora se usan... Además, es la moda. Una moda muy chic, lógica, razonable, estética, limpia, cómoda, que sienta bien; en fin, con todas las ventajas. Además la Reina de Bélgica se lo ha cortado hace poco.

Este último argumento no conmovió a Octavio. Miró sonriente a su esposa, que buscaba en su cabeza nuevas razones, y respondió:

—Vamos a ver, querida... Reflexiona un poco. La Reina de Bélgica hace lo que quiere. ¡Es una Reina!

—Y aquí vivimos bajo un régimen republicano. Somos libres

—No. No hay derecho a sacrificar a una moda pasajera una cabellera como la tuya, de un rubio tan hermoso, larga, suave como la seda que encuadra tan bien tu rostro. ¿Tú la madre de tus amigas? ¿Pero no te has fijado que con sus arrugas y su pelo corto parecen lamentables caricaturas? En cambio, tú estás tan linda y tan joven con tu cabeza tan artística.

—Eso es verdad.

—¿Y las nucas? ¿Te has fijado en lo desagradable de una nuca de mujer pelada así?

—Tienes razón.

—Además, una mujer con el pelo corto siempre parece algo que no digo por respeto a ti.

Eso sí. Hay algunas que...

—En cuanto a tus sombreritos, yo creo que te sientan admirablemente.

—Sí. Todos los modelos que he elegido son preciosos.

—¿Tú sabes los elogios que he oído de tu pelo largo?

—¡Ah! ¿Sí?

—A cada momento. Tus amigas te lo envidian.

—Ya me lo suponía yo.

—Además, esa moda pasará en seguida, y el pelo tarda siete años en volver a crecer.

—¡Siete años! ¡Qué horror!

—Y por último, que con el pelo corto no serás tú. Me parecería que había cambiado de mujer.

—¡No me digas eso ni en broma!

—En fin, mírate en el espejo y dime si no es un crimen tocar esa cabeza tan hermosa que la Naturaleza te ha dado.

—Tienes razón, Octavio.

—¿Lo ves? Ya sabía que tu buen sentido se impondría.

Octavio, satisfecho, sigue saboreando su habano. Anita enciende otro muratti.

A los cinco minutos, Anita dice con voz llena de dulzura:

—Octavio... Maridito... Quisiera cortarme el pelo.

A. W.

LA FIESTA DEL TRABAJO

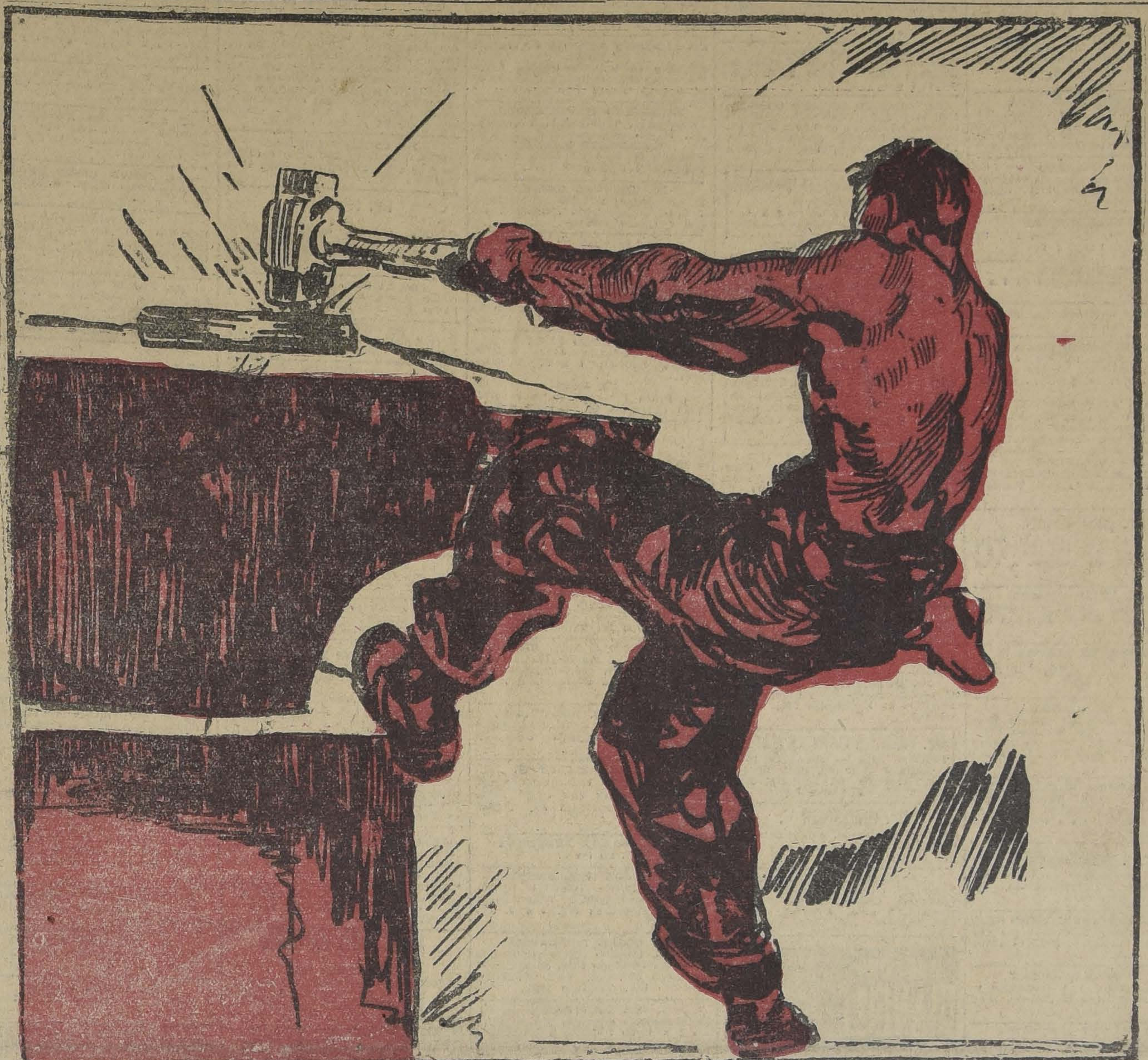

Los elementos trabajadores del mundo entero celebran hoy la conmemoración de la jornada de Chicago, ciudad en la cual, hace treinta y nueve años, sus calles se tiñeron de sangre con ocasión de un mitin de las clases obreras que reclamaban sus derechos.

Desde el año 1886, ha quedado, pues, consagrada como una fecha histórica para las clases trabajadoras este del 1.o de Mayo. El trabajo ha tomado las proporciones de una cosa trascendental, y se ha librado de ese aspecto de esclavitud, de algo penoso y humillante que durante siglos enteros revistió. Es ahora este día la consagración del esfuerzo humano, del heroísmo permanente de tantos y tantos hombres que cada día colaboran con sus energías al progreso de la humanidad obreros silenciosos y anónimos, oscuros y desconocidos, que, en todos los órdenes de las actividades humanas, desarrollan sus esfuerzos para fundar los cimientos de la futura sociedad.

La Asociación Mundial de Trabajadores escogió esta fecha para conmemorar el trágico día de Chicago, haciendo de él un símbolo de la dignificación del esfuerzo colectivo. En nuestro país, por vez primera, ha sido consagrado el 1.o de Mayo como un día feriado, rindiendo con ello un justo homenaje a las clases trabajadoras que harán la grandeza de nuestra Patria.

¡OH, MARGARITA!

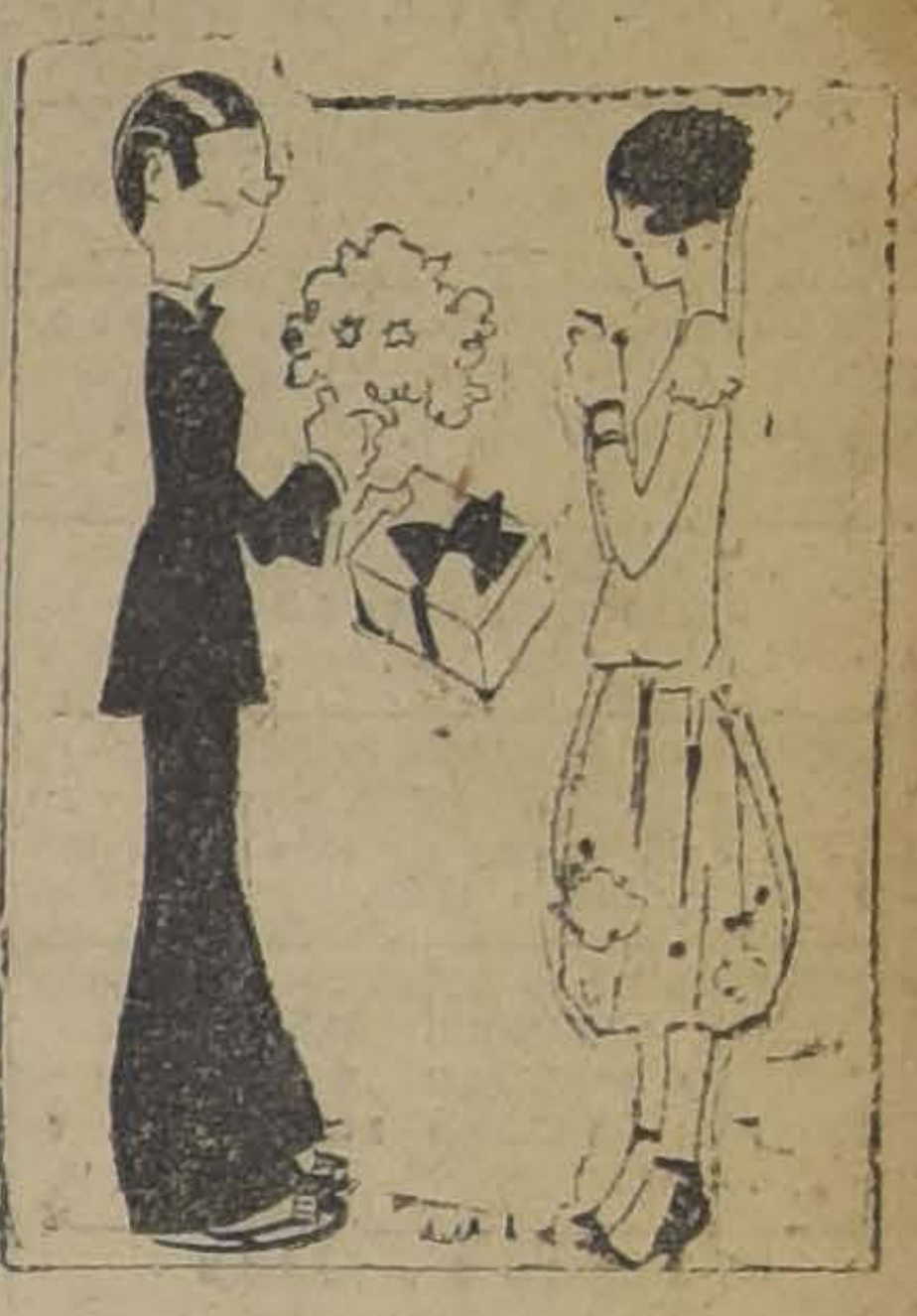

Margarita dice que el último novio debe ser el mejor... franqueado.

¡CUIDADO CON EL AGUA PURA

Es el grito lanzado por los sabios franceses, como resultado de experiencias realizadas a este propósito.

El agua químicamente pura, declaran, necesita destilarse, con lo que se la priva de los gérmenes que pueda contener. Pero el agua destilada, si se toma con regularidad, debilita el cuerpo humano, porque se encuentra privada de sales.

La destilación destruye gran parte de las sales minerales que el agua contiene, y que tan necesarias son para la economía de la naturaleza humana, y no sólo necesarias, sino indispensables.

La actividad del mecanismo humano está destruyendo continuamente las sales minerales que se hallan en él, siendo, por consiguiente, indispensable que substituyamos dicho desgaste, y es el agua quien nos proporciona las sales consumidas.

Por consiguiente, si tomamos agua químicamente pura a título habitual, nos hallamos con que consumimos las sales propias del organismo sin que las substituyamos oportunamente, a medida de su desgaste, lo que, entre otras enfermedades, conduce a la clorosis.

LECHE

Se vende, a contar desde el 1.º de Junio, la producción de la Hacienda "Lo Herrera", Estación de Nos. Dirigirse al

ADMINISTRADOR

1.o—M.

"ELIXIR DENTIFRICO"

Especial para familias. Fórmula extranjera, fabricada en el país.

Litro . . . . $ 10.00
½ litro. . . 5.00
Sto. Domingo 1280
(ALTOS)

13—Ag.

PRESTAMOS

SOBRE JOYAS, PLAQUEES
PIANOS Y VICTROLAS
FRENTE A LA PLAZA
SAN DIEGO 460
"EL AGUILA"

Fundo que se venda o se arriende

Tenemos orden de comprar o arrendar fundo regado, total o parcialmente, con buenas casas y con una extensión de más o menos 100 cuadras.

Indispensable esté situado cerca de Santiago, prefiriéndose vecino a la costa. Ofrécese toda clase garantías en arriendo.

En venta, el negocio sería al contado.

JARAMILLO Y OVALLE.— AGUSTINAS 1217

EUCALIPTUS
SE VENDE
UNA PARTIDA DE GRANDES
EUCALIPTUS PARA SU
EXPLOTACION
Dirigirse al
ADMINISTRADOR
DE "LO HERRERA"
ESTACION DE NOS

1.o—M.

VENDEDOR
de RANCAGUA a CHILLAN
SE NECESITA
Escribir a
Casilla 1891 — Santiago

1.o—M.

LAS SEÑAS

Cuento por MAURICE DEKOBRA

El otro día encontré a mi amigo Alberto Carleman.

A simple vista se notaba su preocupación. Iba con la cabeza algo inclinada y el rostro tenía una expresión de dureza que no era en él habitual.

— No cabe duda — le dije — que te hallas bajo la influencia de un disgusto con el fisco.

No; no es eso... ¡Ay de mí!...

—¿Cantas?

—Trino... Mi mujer me ha abandonado.

—¿Qué dices?

—Lo que oyes. Acaba de salir del domicilio conyugal.

—¿Tal vez alguna ligera discusión?

—Casi nada. Pero mi mujer tiene muy mal carácter. De pronto se enfada y se ausenta por espacio de ocho días. Después de dejarme en la más horrible angustia, regresa sonriente, diciéndome que no la riña. Porque de lo contrario, vuelve a desaparecer. Eso es harto desagradable y deseo infligirla una severa lección. Creo haber encontrado la manera de corregirla de esa manía. Por lo menos me propongo ensayar mañana mismo.

—¿Por qué medio?

—Lo verás, si lees los periódicos.

—Nunca dejo de leer alguno... Pero ten cuidado de no cometer un acto irreparable. Nada de drama... Te ruego que te calmes... Toma bromuro, come pan de centeno, lee la Biblioteca Rosa, salta a la comba, doma tu nervios; pero nada de tonterías, sobre todo.

—Tranquilízate.

Al día siguiente leí en mi periódico lo siguiente:

"El señor Alberto Carleman, comerciante en patatas, ha notificado a la Prefectura de Policía que su esposa ha desaparecido hace cuatro días. ¿Será la mujer sin cabeza que ha sido descubierta recientemente en el canal del Marne al Rin? Para facilitar las pequisas que se practiquen a fin de encontrar la cabeza de la desventurada víctima, el señor Carleman ha dado las señas de su infortunada cónyuge, y que son éstas:

Cara redonda, frente estrecha, nariz aplastada, boca muy grande, barbilla en forma de almadreña, orejas descomunales. Señas particulares: la desaparecida lleva una percha para sostener las caderas falsas".

La lectura de esta noticia me sumió en la mayor confusión.

Así es que corrí en el acto a casa de mi amigo.

Allí me aguardaba una nueva sorpresa.

Encontré en el despacho a su mujer, su encantadora mujer, que inútil será decir que en nada se asemejaba al retrato que su marido había facilitado a la Prensa.

El señor Carleman sonreía irónico y dichoso.

Golpeó suavemente con la mano la mejilla de la hermosa fugitiva y repuso:

—No lo lamento... Puesto que la coquetería te ha hecho volver...

M. D.

ALUMINIO

BATERIAS DE COCINA
DE LAS CONOCIDAS MARCAS NORTEAMERICANAS
MONOGRAM y WEAR-EVER

Tenemos en existencia en Santiago

AHORA POR PRIMERA VEZ PODEMOS OFRECER ESTOS ARTICULOS DE NUESTRAS EXISTENCIAS EN SANTIAGO Y A PRECIOS MAS BARATOS QUE LOS DE LOS ARTICULOS DE CALIDAD INFERIOR

EN VENTA EN TODAS LAS MERCERIAS PRINCIPALES.

Aluminum Company of South America - Teatinos 64
TELEPHONE 2688, CENTRAL.—CASILLA 106-D.

GUIA PROFESIONAL

ABOGADOS

GABRIEL AMUNATEGUI Y SALVADOR DE LA VEGA
Estudios: Huérfanos 1153. Oficinas 32 y 33. Casilla 3091. Teléfono número 3507.

FEDERICO DUNKER BIGGS
Huérfanos 833. Altos Banco Germánico. Casilla N.o 219. Teléfono N.o 595.

ALBERTO DURAN B.
Huérfanos 1235. Oficina 8. Casilla N.o 2914.

MARIANO FONTECILLA VARAS
Relator Corte Suprema, particiones, arbitrajes en general. Tribunales de Justicia.

LADISLAO ERRAZURIZ LUIS QUINTEROS T.
Amunátegui 301. Teléfono N.o 633.

HECTOR ARNALDO GUERRA
Nulidades matrimonios, divorcios y juicios criminales. Galería Alessandri 24. Teléfono 4352.

ALEJANDRO VALDES RIESCO HUGO VALDES MORANDE MARIO VALDES MORANDE
Estudio: Delicias 540 de 3 a 6. Teléfono 1975.

J. ISIDRO 2.o SALAS
Moneda 1355.

OSVALDO HEVIA
Morandé N.o 244. Casilla 1831.

ALFREDO ILABACA LEON
Estudio y domicilio. Ahumada 47. Teléfono 4431. 30 A

BERNARDINO LEIVA OTTMAR STEGMAIER
Bandera 537. Casilla 2068. Of. 1.

MANUEL MERINO E. LUIS MERINO
Bandera 166. Teléfono 2077. Casilla 107. De 10 a 11 1|2 A. M.

VICENTE MOLINOS GAETE
Agustinas 1148. Teléfono 2110. De 10 a 12 y 4 a 6.

NICOLAS MARAMBIO MONTT
San Antonio 570. Casilla. 2699. Asuntos civiles y especialmente cuestiones mineras.

ROBERTO DE PETRIS
Estudio y domicilio: Galería Alessandri 25. Teléfono 156. Casilla 4044.

ANTONIO PLANET C.
Especialmente cuestiones comerciales. Estudio: Estado 91. Casilla 4034. Teléfono 1137.

HUBERTO SALGADO GALLARDO
Criminalista. Alegatos Cortes. Nulidades matrimonios. Estudio domicilio: traslādose San Pablo 1417. Atiendo clientes franceses e ingleses en su idioma.

SALAS ROMO HNOS. LUIS Y VICTOR A. SALAS ROMO
Abogados. Trasladaron sus oficinas a Compañía 1325. Teléfono 1527. Casilla 2231.

HECTOR SALAS IBAÑEZ
Trasladó su estudio y domicilio Nataniel 125.

LISANDRO SANTELICES E.
Abogado, Catedral 1424. Teléfono 831

ROBERTO URZUA PUELMA, LUIS ALBERTO CASTRO
Morandé 291. Oficinas 52 y 54.

HUMBERTO YAÑEZ VELASCO
Morandé 323. Teléfono 595.

EMILIO TAGLE RODRIGUEZ
Asuntos comerciales y mineros. Bolsa de Comercio, tercer piso. Oficina 207. Teléfono 2018.

LUIS MORALES ZUAZNABAR
Morandé 466. Casilla 1873. De 10 a 12. 23—Oct.

MEDICOS

DR. ANIBAL ARIZTIA
Médico Hospital de Niños R. del Río. Ayudante Clínica del Prof. Prado Tagle. Consultas: Teatinos 321. De 2 a 3.30. Teléfono 1773. Domicilio: Agustinas 1319.

INSTITUTO DE SALUD
Cisterna (Población Nueva España)
Destinado al diagnóstico y tratamiento de las enfermedadse nerviosas y mentales, dirigido por el doctor Fontecilla, Santiago: Delicias N.o 1626. Electricidad médica, baños etc.

JOSE AVILES A.
Médico - Cirujano
Nataniel 167. Consultas de 1.30 a 4. P. M. Especialmente: Cirugía. Partos, enfermedades de señoras y sociales. Regresó.

Dr. ALCAINO
Regresó de Europa. Oídos, nariz, garganta, vías lacrimales. Especialista. Hospital Salvador y niños. 2 a 5. Dieciocho 257. Teléfono 257.

Dr. ITALO ALESSANDRINI
Cirugía y ginecología, 1 a 3. Merced 322. Teléfono 3555.

DR. LEONCIO ANDRADE
Medicina general. San Diego N.o 83. De 2 a 5. Teléfono 4528.

Dr. CARLOS D. AGUIRRE
Especialmente vías urinarias. Venéreas, sífilis. Consultas de 1 a 5. Carmen 191.

DR. AMENABAR OSSA
Oculista. Catorce años Europa, tres años médico Director Hospital de Ojos Condado Stanford (Inglaterra). 21 Mayo 578. De 2-4. Teléfono 602.

DR. ARNELLO
Cirugía, anestesia general, venéreas, García Reyes 17. De 12-3. Hospital San Vicente 4-5.

DR. FELIX BULNES
Médico-cirujano. Huérfanos 801, Of. 18. Consultas: 1 1|2 a 3.

DR. BUNSTER
Santa Rosa 86. Consultas de 3 a 4. Teléfono 3476.

DR. ARTURO BARRAZA ARAYA
Puente 557, ausente.

DR. BORQUEZ SILVA
Estudios Europa. Pulmón, corazón, estómago, intestino. Rayos X. 3 a 6. Arturo Prat 80. Teléfono 19. Matadero.

DR. RIFO BUSTOS
Estudios en Europa. Medicina interna. Preferentemente corazón y estómago. 2 a 5. Cochrane 177.

DR. BISQUERT
Vías urinarias, sífilis. Moneda 859. De 3 a 6. Casilla 2563" Teléfono N.o 953.

Dr. BRONFMAN

Estudios e nEuropa. Cirugía, enfermedades de señoras. Venéreas. 2 a 5. Teléfono 3457. Se trasladó a Cienfuegos 68.

DR. JULIO BUSTOS
Médico Ciudad. Santiago. Medicina interna. Niños, sífilis. Recoleta 707. De 2 a 4.

DR. ROBERTO BALTRA G.
Medicina general, vías urinarias. 3.30 a 6. Ahumada 11. Teléfono 170, Parque.

DR. BEAUMONT
Ayudante servicio ginecología Hospital Salvador. Sto. Domingo 1245. De 3-5. Domicilio: Avenida Manuel Montt 1541. Teléfono 93. Santa Elena.

DR. BRAGA CASTILLO
Regresó de Europa. Rayos X. Medicina general y niños. Consultas de 9 a 10 y de 1.30 a 4.30. Merced 136. Teléfono 1393.

Dr. BARRENECHEA

Oculista, especialista en oídos, nariz, garganta. Huérfanos 801, esquina San Antonio.

DR. MARIANO BAHAMONDE RUIZ
Cirugía y ginecología. Cochrane 66. De 1 a 3. Domicilio: Delicias 1230. Teléfono 4430.

DR. HECTOR CORONA T.
Enfermedades de los bronquios y pulmón. Asma. 4 a 6. Delicias 868. Teléfono 2483.

PROF. CALVO MACKENNA
Regresó de Europa. Enfermedades niños; 2 a 3. Teléfono 2112. República 350.

DRA. JULIA CLAVERIA
Afecciones bronco-pulmonares, curación del asma. Consultas: 1 - 3. Ejército 660.

Dr. RODOLFO CASTILLO

Jefe servicio oídos, nariz y garganta. Hospital San Borja. De 2 a 5. en Delicias 1164.

DR. ALDO CONTRUCCI
Estudios Europa. Medicina interna. Sífilis. Nataniel 142. 2.30 a 4.30. Jefe clínica Prof. Brockmann. Teléfono 3340.

Dr. LEONIDAS CORONA T.

Regresó de Europa
Laboratorio Clínico
Delicias 868 — Teléfono 2483
REACCION DE WASSERMAN
Química Bacteriológica
VACUNAS

DR. CASTAÑEDA IGLESIAS
Ex-Médico residente del Hospital Niños. Compañía 1839. Teléfono 254.

DR. EDUARDO CRUZ COKE L.
Medicina interna. Merced 305. De 4.30 a 6.30. Teléfono 4205.

IGNACIO DIAZ MUÑOZ S.
Medicina general. Vías urinarias: 3 a 6. Bandera 574. Teléfono 3424.

OCULISTA
Ojos, nariz, oídos y garganta. Estudios Europa, San Antonio 148, (Entre Moneda y Agustinas). Consultas: 3 a 6.—Dr. E. García Collao.

DR. CROIZET
Londres 25, entre Serrano y San Francisco, Teléfono 637. Consultas 1-3.

Dr. LEON CHONCHOL
Medicina general. Rayos X. Sífilis, piel, venéreas. Regresó, Gálvez 61.

Dra. JUANA DIAZ MUÑOZ
Especialista enfermedades señoras y niños: 2 a 4. Delicias 858. Teléfono N.o 1715.

Dr. CARLOS DOREN
Enfermedades de señoras. Cirugía. Monjitas 536. Teléfono 2571. Consulta: 1 a 4.

Dr. RODRIGO DONOSO GAETE
Médico Hospital Salvador. Medicina interna. Consultas de 1.30 a 3 P. M., menos los Sábados. Amunátegui 32. Domicilio: Ejército 134. Teléfono: 2206.

Dr. JOSE DONOSO DONOSO

Médico-cirujano
Horas de consulta: de 2 a 4.
Miraflores 457.—Teléfono 2773.

Dr. RICARDO DONOSO
Enfermedades del corazón, pulmón. Regresó de Europa. 2.30 a 4.30. Agustinas 619.

Dr. EDUARDO DE RAMON
Estudios en Europa. Cirugía, enfermedades señoras Partos. 1 a 4. — Agustinas N.o 1606. Teléfono 3623.

Dr. DIMITSTEIN

Agustinas 1308, esquina Teatinos. Rayos X. Medicina general. Especialidad corazón, pulmón, estómago e hígado. 1 a 4., Teléfono 3348.

Dr. ESPINA
Rayos X. Medicina interna. Estudios Europa. Catedral 1425, cerca Amunátegui. Teléfono 2102. De 1.30 a 4.

Dr. FRANCISCO EDWARDS
Estudios Europa. Vías urinarias. Teatinos 10. De 2 a 3.

Dr. FUENZALIDA BRAVO
Profesor extraordinario. Enfermedades de niños. Merced 560. Teléfono N.o 1721, 2 a 4.

Dr. FONTECILLA
Estudios Europa. Afecciones pulmonares y nerviosas. Rayos X, pneumotorax artificiales, tuberculinoterapia, etc. Delicias 1626.

Dr. FUENZALIDA CORREA
Cirujano, enfermedades señoras, partos; 2 a 3. Huérfanos 745. Teléfono 406.

Dr. CARLOS GARCES BAEZA

Delicias 1276 — Teléfono 3747 Exámenes químicos, bacteriológicos. Reacción Wassermann. Medicina interna. 3.30 a 5.30.

Dr. GLEISNER V.

De 1 a 5. Pulmón, corazón, hígado, riñón, intestinos, etc. Sífilis. Castro 26. Casilla 2664.

Dr RICARDO GUNTHER
Ayudante clínica ginecológica universitaria. Cáncer, aplicaciones de Radium, 2 a 4. Avenida España 628. Teléfono 253. Parque.

DOCTOR GIANELLI
ESTUDIOS EUROPA
SIFILIS PIEL VIAS URINARIAS
21 de MAYO 562
CONSULTA de 2 a 6

ENFERMEDADES DE LA PIEL, SIFILIS Y VENEREAS
Luz ultra violeta. Radioterapia.
Dr. FELIX GROHNERT B.
Ejército 391. De 2-6.

Dr. VICTOR M. GAZITUA
Partos, enfermedades de señoras. Trasladóse Agustinas 586, 2 a 4. Teléfono 976.

DOCTOR GREENE
Estudios Europa. Cirugía y Ginecología. Trasladóse calle París 809 (manzana residencial, San Francisco) 2 a 4. Teléfono 2860.

Dr. ANIBAL GREZ
Oídos, nariz, garganta. De 1.30 a 3.30. Merced 324. Teléfono 3555.

Dr. ENRIQUE GONZALEZ H.
Estudios Europa. Especialista estómago, intestinos, hígado, diabetes, obesidad, reumatismo. Ejército 664. De 1.30 a 3.30.

Dr. GUSTAVO GIRON L.
Cirugía y genecología. Brasil 32. Teléfono 3126. De 2 a 3.

Dr. MARIO GARCIA DOMINGUEZ
Medicina general. Enfermedades señoras. Partos. Venéreas: 1 a 5. San Diego 65.

Dr. ALEJANDRO INFANTE
Médico Jefe Policlínico Niños Hospital Salvador, 2 a 4. Delicias 253.

AGUSTIN INOSTROZA
Cirugía general. Especialmente de niños. Sífilis. De 4 a 6. Puente 583. Chile. Moneda 627. de 3 a 6.

Dr. ROBERTO JARAMILLO
Ejército 707. Teléfono 142, Parque.

Dr. RAUL VENTURA JUNCA
Médico residente Hospital Salvador. Medicina interna. Rayos X. Preferentemente aparato cardio-vascular y digestivo. Riquelme 140. De 4 1|2 a 6. Teléfonos 3828 y 395.

Dr. ARNULFO JOHOW
Estudios Europa. Cirugía y ortopedia. Adultos, niños, 3-4. Santo Domingo 1523. Teléfono 1033.

Dr. ALBERTO KORNER ANWANDTER
Estudios en Estados Unidos. Cirugía, ortopedia. Consultas: 10-12, de la mañana. Santo Domingo 614.

INSTITUTO RADIOLOGICO
Radioscopia, radiografía, radioterapia, aplicaciones radium.

Dr. ADOLFO KAPLAN
Estudios Estados Unidos y Europa. Trasladóse: Huérfanos 1466.

Dr. TEODORO LEIBLE
Enfermedades nerviosas. Medicina interna. Aplicaciones eléctricas. De 3 a 6. Olivos 794.

Dr. H. LEA-PLAZA

Estudios Europa, Compañía N.o 2115. De 2 a 5. Teléfono N.o 3880.

Dr. LABRA LETELIER
Nariz, garganta, oídos. Consultas de 2 a 5. Compañía 1361.

Dr. ARMANDO LEON I.
Cirugía. Compañía 1909. Martes, Jueves, Sábado; 1 a 3. Teléfono 3846.

Dr. LOIS
San Pablo 1236. Medicina general. Vías Urinarias. Sífilis. De 1 a 5.

Dr. LAVAL
Medicina interna. Lord Cochrane 340. De 2 a 4.

Dr. J. MONTERO C.
Medicina interna. Venéreas, de 1 1|2 a 3, y de 6 a 8. Clínica nocturna 9 a 10. Agustinas 1060.

Dr. G. MORAGA FUENZALIDA
Regresó Europa. Enfermedades niños. Cochrane 118. Teléfono 2804. De 2 a 4 1|2.

Dra. CORA MAYERS
Médico Cirujano
Regresó de Estados Unidos. Especialista en niños. Luz ultra-violeta. Ahumada 29. Teléfono 711.

ENFERMEDADES DEL CORAZON
DOCTOR MAHOTIERE
Estudios en Europa. Compañía 1973. Consultas de 1 a 4.—Rayos X y Laboratorio.

PROF. DR. B. MUÑOZ PAL
Cirugía general. Trasladóse Santo Domingo 1418 esquina Amunátegui.

Dr. JUAN MARIN B.
Cirugía general. Enfermedades vg., niños. Domicilio: San Diego 1843. Consultas, Amunátegui 85., Teléfono 3796.

Dr. MORALES BELTRAMI
Catedral 2257. De 1 a 3.

Dr. MUÑOZ VALENZUELA
Médico residente Hospital Niños. Enfermedades niños. Tuberculosis, infantil. Matucana 303, 2 a 5. Teléfono 158.

Dr. OSCAR MELENDEZ
Medicina interna. Sífilis. Consultas en Santo Domingo 1036, de 2-4, y 21 de Mayo 578, de 4-5. Domicilio: Ejército 141. Teléfono 2831.

Dr. MALBRAN
Enfermedades mentales y nerviosas. De 2 a 4. Se trasladó a Huérfanos 1880.

Dr. JUAN MONTENEGRO M.
Enfermedades de niños. Compañía 1770. Teléfono 2120. Regresó.

Dr. MANUEL MORENO
Medicina general, particularmente: pulmón, estómago, intestinos. Tratamiento especial. Tuberculosis pulmonar. Estudios Europa. San Francisco 155. De 2.30 a 4.30.

Dr. H. NUÑEZ ZAMORA
Matucana 289. Teléfono 291, Estación, 1 1|2 a 3 1|2. Sábado, 4-6.

SANATORIO GOSSMANN

Constitución

Sucursal del Sanatorio Gossmann, Cassel, Alemania.

Cura natural de las enfermedades por medio del sol, aire, agua fría, caliente y vapor; masaje, gimnasia y dieta especial. Aplicaciones individuales a cada caso. Ahorre un viaje a Europa, ocurriendo a este sanatorio, situado en una de las playas más hermosas de Chile. Prospectos a disposición: casilla 5, Constitución.

Dr. LUIS OPAZO F.
Jefe Policlínica. Niños. Universidad de Chile. Compañía 3007. Teléfono 48, Estación.

Dr JULIO A. PAREDES F.
Ex-jefe Clínica y Policlínica Ginecológica. Prof. Korner. Especialmente enfermedades señoras. Medicina. Cirugía. Brasil 47., de 2 a 4. 2 a 4.

PENSIONADO "JESUS DE PRAGA"
Santiago (Providencia). — Fundado 1916. — Enfermedades mentales, nerviosas e intoxicaciones en general. El establecimiento cuenta con edificio ad-hoc en el barrio más sano de Santiago. Tiene todas las comodidades necesarias: grandes galerías, departamentos independientes con baño, jardines, parque con 17,000 m2. Toda clase entretenciones. Médico interno. Atendido especialmente, por sus propietarios, con personal especializado. Avenida Manuel Montt 1549. Casilla 641. Teléfono 93. Santa Elena.

Dr. ORREGO PUELMA
Médico Hospital San Juan de Dios. De 3.30 a 5 y media. Agustinas 1314. Teléfono 1217.

Dr. PANTOJA

Corazón, pulmón, estómago, sífilis Delicias 1276. De 2 a 4. Teléfono 3747. Santo Domingo 1036. Teléfono 574, de 6 a 8.

Dr. MARCIAL PARADA
Oídos, nariz, garganta. De 2 a 6. Santo Domingo 831. Teléfono 1859.

Dr DAVID PULIDO
Enfermedades niños, Santo Domingo N.o 1790. Teléfono 2152. De 1 a 3.

Dr PRUNES
Estudios Europa. Jefe clínica piel, sífilis venérea. Merced 490. Casilla 3896.

Dr PATIÑO MAC-IVER
Medicina interna. Enfermedades niños. Libertad 448. De 2 a 4. Teléfono 1636.

Dr ALBERTO PAHATT
Médico jefe Policlínico, Prof. Prado Tagle. pulmón, corazón, estómago, hígado, Rayos X. Teléfono 1211, Trasladóse a Delicias 1416. De 2 a 4.

Dr. LUIS QUIROGA
Medicina general. Consultas: 4 a 5,30. Catedral 1452. Teléfono 3760.

Dr. ALBERTO RAHAUSEN
Cirugía general. Compañía 2928. Teléfono 192. Estación. De 2 a 4.

Dr AQUILES RIVEROS
Graduado en Bruselas, partos, señoras, medicina general. Consultas en su

SANATORIO
Avenida Matta 586. Pensionado para partos, operaciones, medicina, aislamiento y curación nerviosa; morfinómanos, Teléfono 97, Matadero.

Dr. JOEL RODRIGUES P.
Estudios Europa. Medicina interna. Especialidad estómago, intestinos, Rayos X, De 2 a 4. Amunátegui 559. Teléfono 2810.

Dr. CESAR RODRIGUES LEON
Medicina interna. Enfermedades de niños. Catedral 2607. 1 a 2 y Bascuñán Guerrero 1013, 4 a 5.

Dra. FRESIA ROSAS DE BEHM
Médico cirujano. Compañía 1871. — Consultas: 1 a 5.

INSTITUTO SANITAS

AGUSTINAS 1955
Laboratorio auto-vacuna, radioscopias, terapia de radium y de Rayos X. Luz ultra-violeta. Aplicaciones eléctricas. Instalaciones de radium baños de ácido carbónico, diatermia.

Dr. LUCAS SIERRA
Erasmo Escala 1835, entre Cienfuegos y A. Barroso. Martes y Sábado de 2 a 3. Teléfono 4348. 30 A

Dr. SCROGGIE
Especialidad enfermedades de niños. Jefe de la Clínica de Niños, Universidad de Chile. Consultas de 2 a 4 de la tarde. Rosas 1157.

PROFESOR Dr. SOTO PARADA
Laboratorio Clínico. Moneda 1035. De 3 a 6.

Dr. Marco A. Sepúlveda R.

LABORATORIO CLINICO
Trasladóse a Miraflores 450. Teléfono 233. Abierto a toda hora.

DR. CRISTOBAL SAENZ
Estudios Europa. Afecciones médico- quirúrgicas de abdomen. Especialmente estómago, sífilis. Rayos X. De 1 a 3 1|2. Agustinas 1889, teléfono 3098.

Dr. HELLMUTH SIEVERS W.
Médico-cirujano. Domicilio: Molina 72. San Antonio 275. De 2 a 3 1|2.

Dr. CARLOS SEAMAN
Médico cirujano. Consultas: 1.30 a 4. Trasladóse, Delicias 225.

Dr. STOLTING
Oculista. Médico recibido Alemania. Chile. Moneda 627, de 3 a 6.

Dr. SANTANDER
Estudios en Europa. Medicina interna, especialmente estómago e instentinos. Rayos X. Alameda 938. De 2 a 5.

D. OTTO SCHWARZENBERG
Enfermedades de niños. Consultas 2 a 3 Martes. Jueves y Sábado. Lunes y Viernes 2.30 a 3.30. Santo Domingo 1523. Teléfono 1033.

Dr. TORRES TORRES
Jefe clínica prof. Korner. Especialista enfermedades señoras y cirugía. Catedral 1249. De 2 a 6.

Dr. VEGA MACHER
Exclusivamente pulmón. Nataniel 109. De 2 a 3.30. Lunes y Miércoles.

Dr. G. E. VIDAL S.
Delicias 2696. Teléfono 245. Estación. Consultas: 6 a 7.

Dr. J. M. VERGARA KELLER
Regresó de Europa. Partos, ginecología. Agustinas 828. De 3 a 4. Teléfono 2855.

Dr. JORGE VIVES BRAVO
Enfermedades niños. Delicias 335. Teléfono 2895.

Dr. VILLAGRA
Estudios en Europa. Unicamente pulmón. Rayos X. Pneumotorax. Helioterapia. Dieciocho 437 A. De 2 a 5.

Dr. JAIME VIDAL OLTRA
Ex-Director Sanatorio San José para tuberculosis. Pulmón, corazón, estómago. Laboratorio: 2-3 1|2. Catedral 1433. Teléfono 2006.

Prof. Dr. VARGAS SALCEDO
Regresó de Europa. Exclusivamente cirugía. Compañía 2499. Teléfono 1060. Martes, Jueves, Sábado, 2 a 5.

Dr. VICUÑA HERBOSO
Ayudante de la Clínica del profesor Prado Tagle. Hospital de San Vicente. Medicina interna, especialmente enfermedades del corazón Martes, Jueves Sábado, 2.30 a 4.30. Almirante Barroso 270. Teléfono N.o 1053.

Dr. YAÑEZ G.
Estudios Europa. Piel, sífilis, venéreas. Trasladóse, Delicias 865. De 2 a 5. Casilla 618.

Dr. WAUGH
914 606 Estudios Europa, internas venéreas, sífilis. Wasserman. Consultas: 3 a 4.30. COMPAÑIA N.o 1853

Dr. WIREN
Oídos, nariz, garganta. Compañía N.o 1606. De 2 a 5.

Dr. WEINSTEIN
Estudios Europa. Enfermedades de la piel, sífilis y venéreas. Radioterapia y luz ultra-violeta Agustinas 1357. De 2 a 5.

DENTISTAS

C. VALENCIA COURBIS
Ayudante Escuela Dental. Operaciones indoloras. Procedimiento Dr. Carrea (de la Facultad de Buenos Aires). Coronas y dentaduras. Teatinos 50. 7

Dr. GUILLERMO VELASCO M.
Dentista. Estudios en Filadelfia. Catedral 1261.

Dr. ENRIQUE SANSOT
Ahumada 11. Teléfono 4221. Horas: 9 a 12 y 2 a 6.

Dr. CERDA LOPEZ
Ahumada 11. Teléfono 4221. Horas: 9 a 12 y 2 a 7.

Dr. CLODOMIRO CONTRERAS
San Antonio 451. Teléfono 3692. Horas: 10 a 11 y 3 a 6.

Dr. LEONEL CONTRERAS M.
RAYOS X
Cirujano dentista. Merced 486.

FORTUNATO ENCINA P.
Especialmente placas, coronas, puentes. Extracciones indoloras. Ahumada 56.

Dr. GALLARDO GONZALEZ
Estudios en Filadelfia. Consultas: diurnas y nocturnas. Echaurren 26.

WENCESLAO MUÑOZ L.
Dentista: Tratamientos rápidos. Extracciones sin dolor. San Diego 448.

ARMANDO MORA PINOCHET
Dentista. Trasladóse: Santa Rosa N.o 671.

ALFREDO MUÑOZ LOBOS
Extracciones sin dolor. Somnoformo. Puentes, placas. Tratamientos rápidos. Compañía 1852.

CLINICA DENTAL

"VALENZUELA BASTERRICA"
Luis R. Berríos Méndez
Rafael Valenzuela Labbé
Carlos H. ROJAS
DENTISTAS ESPECIALISTAS
Cirugía dental atendida por médicos especialistas. Somnoformo. Correcciones de anomalías. Riquelme 47. Teléfono 1642.

ARQUITECTOS

EDUARDO TASSO
Construcciones, transformaciones y reparaciones. Honorarios: 10 por

OFICINA DE CONSTRUCCIONES
— Dirección o Contrato
LEOPOLDO NAVARRETE CH.
Morandé 67. Teléfono 3189. Casilla N.o 380.

CONTADORES

VICTOR MENA VELASQUEZ
Contador, Perito Mercantil. Estado, Arbitrajes, revisiones, balances, Merced 882, esquina Estado.

MATRONAS

M. AVILA
Matrona ginecolojista. Clínica privada. Consultas gratuitas. Brasil 528

AMELIA MATUS
Recibo pensionistas. Partos, atención a domicilio, toda clase inyecciones. Maule 1062.

H. IZQUIERDO DE GARRIDO
Partos y ginecología. Seguro diagnóstico. Atención esmerada. Pensionistas, precios módicos. Estudios completos, últimos adelantos ciencia. Consultas 8-10 y 1-4. García Reyes 869.

MATRONA ERAZO
Recibe pensionistas. Atiende a domicilio, inyecciones. Mujica 20, casi esquina Vicuña Mackenna a una cuadra Diez de Julio.

PENSIONADO MENARES
Recibo pensionistas. Partos, pensión $ 45. Masajes, inyecciones. Cochrane 885.

AIDA AZAGRA
Partos, curaciones, recibo pensionistas. San Diego 956.

Mme. E. FRAGNAUD
Matrona francesa. Trasladóse Avenida Matta 72, entre Vicuña Mackenna y Santa Elena.

SARA OSORIO DE GONZALEZ
Matrona Pensionado particular para partos y curaciones internas.— Rosas 2254.

INSTITUTO DRA. VICENTINI
Pensionado para asistencia partos. Recibo enfermas provincias, días, meses. Matronas turno permanente para atención domicilio. Consultas gratis. San Diego 57.

MATERNIDAD PARTICULAR. Flor Villaseca. Recibo pensionistas de provincias, por meses, días. Partos, curaciones. Consultas gratis. San Diego 267.

PENSIONADO URIBE
Partos, curaciones, masajes. San Francisco 393. Teléfono 3929.

PENSIONADO PARTICULAR
Mercedes Rojas, Matrona. San Diego 930. Recibe enfermas. Curaciones internas. Consultas a toda hora.

CLINICA PRIVADA
Dra. Mercedes Darrigrandi, regresó del extranjero. Atenderá su distinguida clientela en su pensionado, Huérfanos 3170.

CLINICA PRIVADA DE OBSTETRICIA
Señora Reyes, matrona ginecologista. Establecimiento moderno atendido por dos cirujanos especialistas. Recibo enfermas de todas partes del país. Partos, precios módicos. Consultas gratis. Esmeralda 636.

ANA G. VARGAS BARRERA
Partos. Recibo pensionistas. Unión Americana 627. Teléfono 385. Est.

CARMELA ROMAN
Maternidad particular. Recibo enfermas pensionistas. Maestranza 433.

CARMELA TORO G.
Partos, Asistencia toda hora. Recibo enfermas. Matucana 640.

VARIOS

CLINICA
Instalada con todos los adelantos modernos, únicamente tratamiento y curación radical de las enfermedades venéreas, génito-urinario e impotencia.

Curaciones rápidas, seguras (Procedimiento científico comprobado, único).

Atendido por su dueño, Luis A. Bravo B. y doctor Félix Valenzuela.

Precios módicos. Facilidades de pago.

Se atiende ambos sexos diariamente de 9 a 12 M. y de 2 a 8 P. M. Consultas gratis de 6 a 8 P. M. Puente 562. Casilla 3402. Santiago.

Nota: Se reciben consultas de provincias por correspondencia.

CLINICA ALAMEDA 2595
Tratamiento de la sífilis y gonorrea con sus complicaciones en ambos sexos, curaciones rápidas y métodos los más modernos conocidos. Atiendo diariamente de 10 a 12 M. y de 5 a 7 P. M. Noche de 9 a 10 P. M.

Hospitalización de enfermos, con pensión $ 5 $ 10 y $ 20 diarios.

POMPAS FUNEBRES
EMPRESA ZENTENO
ESTADO N.o 17
TELEFONO N.o 4275
DELICIAS N.o 2584
Abierto día y noche. Atendido por
CARLOS ZENTENO LOYOLA
TELEFONO N.o 524

DEFUNCION

Ha dejado de existir don

Alejandro Eguiguren

Sus restos serán sepultados privadamente.

LA FAMILIA.

DEFUNCION

Habiendo fallecido nuestro querido padre, esposo y tío

Isaac Lamas

Rogamos a sus amigos y a los nuestros se sirvan acompañar sus restos al Cementerio General, hoy 1.o de Mayo, a las 3 A. M., de su casa, Diez de Julio 869.

LA FAMILIA.

DEFUNCION

Habiendo fallecido nuestro querido esposo y padre, señor

Ginés Torres Menay

Rogamos a los que fueron sus amigos y a los nuestros, acompañar sus restos al Cementerio General, donde se dirá una misa por el descanso de su alma. El cortejo partirá del Pensionado San Vicente, hoy Viernes 1.o, a las 10 1|2 A. M.

LA FAMILIA.

DEFUNCION

Ha fallecido nuestro querido hijito

Manuel Antonio

Ruego a mis amigos se sirvan acompañarme a sus funerales, que se efectuarán hoy 1.o, a las 4 P. M.

El cortejo partirá de su casa habitación, Lo Negrete N.o 2649.

MANUEL ANTONIO PONCE Y ESPOSA

LUTOS
Especialidad en tocas y sombreros de Crep-Geogette.
Encontrará usted el mejor surtido en plaza en el
MANTO ELEGANTE
PASAJE MATTE 28
LA CASA NO TIENE SUCURSAL

EXPRESION DE GRACIAS

Damos las más expresivas gracias a las personas que se sirvieron acompañar a su última morada los restos de nuestro inolvdable esposo, padre y hermano

Amable González Valenzuela

LA FAMILIA.

ALMACEN
frente Bolsa, 16 por 6 mts. para casa por mayor u oficinas se
Arrienda
MONEDA 1075

CUANDO NECESITE MEDIAS ACUERDESE QUE NADIE LE PUEDE VENDER MAS BARATO QUE LA FABRICA STO. DOMINGO 1031

A MI DISTINGUIDA CLIENTELA Y PUBLICO EN GENERAL
Cumplo con un deber en avisarles que desde hoy 1.o de Mayo, queda abierta al público la sucursal de mi sastrería, en Agustinas 1056, frente al Banco Anglo S. A., donde podré vestir al cliente más exigente, con toda elegancia y esmero, con materiales de primera clase y a precios módicos.
SE NECESITAN OPERARIOS Y OPERARIAS PARA EL TALLER, CON MUESTRAS
AGUSTINAS 1056
Sastrería de J. L. Poblete.

Fernández y Cía. Ltda.
BARRACA DE FIERRO
SAN ANTONIO 218 :—: TELEFONO 3069
Ofrecemos a precio fuera de competencia:
FIERRO galvanizado acanalado, 6, 7, 8, 9 y 10 pies.
FIERRO galvanizado liso, en planchas, del N.o 30 al 16
FIERRO negro, liso, en planchas, 6x3". Nos 26, 24, 22, 20 18, 16, 12.
FIERRO plano para llantas, canto redondo, todas las medidas.
FIERRO plano para cerrajeros, desde 1|2 x 1|2 hasta 6x1|2,
FIERRO ángulo, surtido completo
FIERRO T., surtido completo.
FIERRO redondo de 1|2 a 2 1|2".
FIERRO cuadrado de 1|4 a 3".
ZUNCHO liso.
ALAMBRES.
METAL desplegado para estucos.
ZINC liso.
CAÑERIA negra y galvanizada.
FITINGS negra y galvanizada.
AGUARRAS, aceites, pinturas.
PERNOS de tajo, cabeza redonda y de tuerca.
EJES importados Vermot de 1|2 Pat., 0, 55 y 60 m|m.
BOCINES nacionales e importados.
RESORTES marca Vermot para coches, carretelas y carretones.
ABRASADERAS de todas dimensiones.
CAMAS de litro para coches, carretelas y carretones.

MUEBLES Y MENAJE
La mejor oportunidad para adquirirlos en espléndidas condiciones
Nuestros precios son excesivamente reducidos por ser nuestros gastos muy pequeños, los cuales gravan en muy poco la mercadería.
Constantemente en venta:
Catres de fierro, fierro y bronce, y bronce en todos los tamaños.
Amoblados de dormitorio en todos los estilos.
Amoblados de comedor para todas las fortunas.
Sommiers, colchones, sobrecamas, frazadas, colchas, etc., etc.
Enlozados y loza. Un gran stock a precios fuera de competencia.
Especialidad en artículo de plaqué para regalos.
BAZAR Y MUEBLERIA "EL GLOBO"
SAN DIEGO 580 ESQUINA DE EYZAGUIRRE

LA NACION

Santiago, 1.o de Mayo de 1925

DIA DEL TRABAJO

Hay una fiel correspondencia con el sentido de la época, que es de solidaridad social, en el decreto en que el Presidente de la República da un carácter oficialmente nacional a las manifestaciones a que se entregan hoy las clases trabajadoras.

El feriado asocia a las rememoraciones de este día a todas las actividades nacionales, y al suspender por una jornada el funcionamiento de los planteles de instrucción, contribuye a infundir en las generaciones en formación un concepto objetivo de los vínculos morales que interdependizan a las fuerzas componentes del organismo nacional.

Los trabajadores no están solos en esta tregua de los recuerdos, cuya significación inicial, que fué de luto y de martirio, se ha transformado en el transcurso del tiempo. El brazo del obrero no deja el martillo para alzarse en actitudes de protesta, sino para saludar la esperanza de un mejor futuro y tenderlo en un gesto fraternal hacia los hombres. Gradualmente, todas las colectividades que concurren al desarrollo de la producción y al desenvolvimiento de la cultura, han ido incorporándose o allegando su adhesión espiritual a las demostraciones obreras de este día. Y en esta ocasión es el Gobierno quien, en un acto de genuino espíritu democrático, agrega el 1.o de Mayo a las fechas solemnes de la República.

La clase obrera de Chile podrá hoy consagrarse a considerar el largo camino recorrido, en un lapso relativamente breve, en busca de su bienestar y el efectivo afianzamiento de sus derechos. Debe reconocerse que en nuestro país la evolución ya lograda no lo ha sido al precio de las convulsiones violentas y perturbadoras que en otros pueblos han jalonado el progreso social.

Ha habido en los últimos años una disposición preferente para resolver con un máximo espíritu de justicia las cuestiones relacionadas con el trabajo y el bienestar de los asalariados. En los Cuerpos Legislativos y en el Gobierno, la acción de los estadistas y legisladores informados por un moderno criterio político y social, se ha hecho sentir en un cuerpo de leyes sociales que representan progresos prácticos aún no alcanzados en muchos países donde la labor de los obreros tras de su mejoramiento material y moral ha sido más intensa y es más antigua.

Es verdad que las leyes en sí mismas no bastan, cuando no se ha producido naturalmente en la sociedad la evolución correspondiente, creando hábitos nuevos y aboliendo viejos prejuicios. Pero esta tarea, cuyo resorte eficaz es de índole esencialmente educativa, se encuentra ya en vías de realización y se consumará sin duda tanto más rápidamente cuanto mayor sea el espíritu de conciliación que exista entre las clases trabajadoras y los empleadores y patronos, y más profundamente se arraigue en entrambas fuerzas el concepto de que no son recíprocamente antagónicas, sino colaboradoras naturales y predestinadas a prosperar en armonía.

Una situación de concordia y armonización inteligente de los intereses del capital y el trabajo, es necesaria y obligatoria indudablemente en toda sociedad ansiosa de prosperidad, fuerza y grandeza, en todo tiempo y en toda circunstancia. Pero esta necesidad y este deber adquieren un carácter imperativo en estados de anormalidad transitoria como el que nuestro país atraviesa.

La República cruza un trance singular en que ya ha bordeado peligrosas catástrofes, y está próxima a salvar el abismo. El puente es frágil y sus sostenes cardinales son la buena voluntad, el patriotismo y el espíritu de conciliación de las fuerzas nacionales. Permitir o provocar disensiones capaces de desorganizarlas, sea en el terreno político, sea en la esfera de las relaciones del capital y el trabajo, sería engendrar un mortal peligro para la estabilidad social y crear un desastre que envolvería a todos por igual.

En este día, como en anteriores ocasiones, "La Nación" adhiere fervorosamente a las rememoraciones de la jornada y se asocia a los homenajes que los obreros van a consagrar a sus luchadores desaparecidos, formulando un voto cordialísimo porque las clases trabajadoras, a quienes tanta parte cabe en la restauración civil y democrática iniciada en el último Enero, sepan consumar su obra contribuyendo con el máximo de su capacidad y de su influencia a la tranquila reconstrucción de las instituciones en que van a echarse las bases del porvenir de Chile.

EL CONCEPTO DE RESPONSABILIDAD ADMINISTRATIVA

Una sólida y saludable doctrina administrativa acaba de sentar el Ministro de Hacienda, señor Magallanes, en la nota dirigida al Consejo de la Caja de Crédito Prendario, fundando las razones que el Gobierno ha tenido en vista para censurar la acción de los miembros de ese Cuerpo y aceptarles su renuncia, con motivo del hundimiento del edificio construido para local de la institución.

El señor Magallanes define y puntualiza en términos claros y a nuestro juicio profundamente acertados, los conceptos que deben regir para el establecimiento de las responsabilidades de los funcionarios a cuyo cargo corre la gestión de servicios e intereses de entidad grande o pequeña.

En el caso concreto de la catástrofe de la Caja de Crédito Prendario, nos encontramos en presencia de un hecho típicamente representativo de costumbres que empezaban a arraigar en nuestra administración, y que se traducían en la desviación y diluimiento de responsabilidades en forma que era difícil individualizarlas para señalar las correspondientes y necesarias sanciones.

La tragedia de la Caja de Crédito Prendario fué uno de esos desastres dolorosos ante los cuales no sabe la opinión pública resignarse como ante un cataclismo provocado por las fuerzas ciegas e incoercibles de la fatalidad. Se trataba del súbito derrumbamiento de una obra lentamente construida, cuya ejecución pudo ser mejor fiscalizada.

Por eso la actitud del Gobierno, tal como el señor Magallanes la explica y fundamenta, al manifestar el por qué de la aceptación de la renuncia de los señores Consejeros, adquiere el carácter de una sanción ejemplarizadora que tendrá, lo esperamos, la virtud de afirmar en los cuerpos administrativos y en los funcionarios de toda jerarquía un concepto exacto de sus responsabilidades y de los deberes expresos que dichas responsabilidades les imponen. El contratista tiene su sanción muy bien determinada, sea por la vía judicial o administrativa, aparte del descrédito que le significa la resonante y luctuosa comprobación de sus malas cualidades. Pero no se haría justicia completa, y habría un grave peligro de desorganización y relajamiento de los servicios administrativos, si al lado de esas sanciones no se hiciera sentir la que necesariamente corresponde a la autoridad que descuidó o no supo desarrollar la acción fiscalizadora indispensable para impedir la ejecución de una obra en condiciones que significaran un perjuicio para el interés público y una dolorosa tragedia para la sociedad.

Viña San Pedro
(J. G. Correa Albano)
Es la marca mas acreditada

Aceptamos Ofertas
POR GRAN PROPIEDAD CENTRAL
A UNA CUADRA PLAZA DE ARMAS
CON 400 Mts. GRAN FRENTE A 2 CALLES

Existiendo proyectos ya iniciados para abrir una calle de 8 metros que comunicaría las dos calles principales a que tiene frente esta propiedad, quedando compuesta, en consecuencia, de sitios muy bien proporcionados, con gran frente y poco fondo. Actualmente tienen buenos edificios de uno y dos pisos, cuya demolición da una gran utilidad.

DATOS COMPLETOS DARA
ALEJANDRO GREENE CRUZAT
Sección Propiedades Urbanas
Oscar Greene Valverde y Jorge Guzmán Palacios
TEATINOS 86.— CASILLA 3722

UN MOMENTO DECISIVO PARA EL PAIS

por el Pbro. ALEJANDRO VICUÑA.

La reunión de esta tarde

Hoy, a las 3.30 de la tarde, se reunirá de nuevo la Comisión Consultiva de la Asamblea Constituyente, para resolver la forma en que deberá generarse ese Cuerpo deliberante.

Parece mentira, pero ello es demasiado cierto. Seguirá discutiéndose una cuestión evidente; y quién sabe si triunfan los sofistas, que se han encargado de embrollar y oscurecer lo que es claro y sencillo como la luz del día. ¡Quién sabe si la Comisión emite un juicio favorable a la formación **presidencial o gremial** de la Constituyente!

Asesor oficioso de los consultores del Ejecutivo, insistiré otra vez sobre la necesidad de generar la Asamblea Constituyente por elección popular directa de sus miembros, única forma verdaderamente democrática y republicana.

* * *

El Presidente ha reconocido en principio que él no tiene facultad legislativa alguna.

En virtud de tan justa convicción, se ha negado a ejercer cualquier función legislativa. A cuantos han querido obtener de él la dictación de algún decreto-ley ha replicado invariablemente: **Yo soy mandatario del pueblo sólo para ejecutar las leyes; no para dictarlas. Me extralimitaría de mis atribuciones, si firmara cualquier decreto-ley. Soy el Poder Ejecutivo; no soy el Poder Legislativo.**

Así contestó a los profesores de Instrucción secundaria y así a los periodistas, cuando esos gremios solicitaron la dictación de sendos decretos-leyes.

Esta actitud del Presidente que habla muy alto de su criterio republicano, contrasta con las vacilaciones que ha venido sufriendo, al preocuparse de la organización de la Asamblea Constituyente.

La misma seguridad con que se ha negado a dictar decretos-leyes ha debido gastar para no intervenir en la generación de esa Asamblea. Más poder legislativo se requiere para determinar las bases de una Constituyente que para dictar un decreto-ley de jubilaciones o aumento de sueldos.

Si por escrúpulos de su conciencia cívica, si por **no** ser mandatario del pueblo en el orden **legislativo**, el señor Alessandri ha resistido a la presión formidable de profesores y periodistas, con mayor razón debe resistir a las insinuaciones o tentaciones que lo inclinan a determinar por sí mismo las bases de la futura Asamblea.

Si el Presidente de la República interviniera autoritariamente en la confección de la nueva Carta Fundamental, ésta perdería desde luego su respetabilidad, nacería herida de muerte.

En buena hora defienda el señor Alessandri sus puntos de vista constitucionales. Si lo cree oportuno, lance un manifiesto al país, explicando sus opiniones al respecto. Más aún, nadie miraría con recelo una jira del Presidente, a través del territorio nacional, para probar a sus conciudadanos la conveniencia de tales o cuales reformas. Semejante espectáculo —muy diverso, por cierto, del que presenció el país en vísperas de las últimas elecciones generales— sería altamente democrático, y acusaría en el primer Mandatario un verdadero respeto por la opinión pública.

Por su parte, los que adoptaran opiniones distintas del Presidente, podrían realizar una idéntica labor de propaganda.

Tan legítima y hermosa sería esta actitud del señor Alessandri, como atropelladora e ilegal será cualquiera presión que intente ejercer, influyendo por ejemplo, en la determinación de las bases de la Constituyente, para obtener un cuerpo deliberante propicio a sus ideas.

* * *

Los miembros de la comisión consultiva, no deben, pues, olvidar, que sólo al pueblo corresponde elegir a los futuros asambleístas y que tal elección debe verificarse de acuerdo con las leyes electorales vigentes hasta ahora.

Hallándose acéfalo el Poder Legislativo ¿quién y con qué autoridad podría decidir que la elección fuese a base gremial, como lo han insinuado algunos?

La naturaleza misma de la Asamblea Constituyente parece indicar la forma en que ella debe generarse.

Para que todas las tendencias políticas y sociales alcancen representación, más que un número reducido de constituyentes, convendría, quizá, una asamblea relativamente numerosa, igual, por ejemplo, a la actual Cámara de Diputados.

¿Qué inconveniente habría, en seguida, para que la Constituyente adoptara, en su funcionamiento, el reglamento que sigue nuestra Cámara joven en sus deliberaciones?

Pero, dejando a un lado toda cuestión de detalles, cabe formular una afirmación indiscutible:

Sólo una Asamblea, generada íntegramente por elección popular, amplia y correcta, sin intervención y sin cohecho, será el cuerpo deliberante que infunda confianza al país y un profundo respeto por los acuerdos que adopte.

* * *

La comisión consultiva, en su reunión de esta tarde, va a resolver la cuestión.

Si ella, y el Presidente de la República, respetando la soberanía nacional, acuerdan que la Asamblea se genere a base de elección popular, se habrá arrojado al surco un sólido cimiento para el edificio constitucional.

Pero, si arrogándose facultades que no tienen, deciden organizar la Constituyente de acuerdo con la voluntad del Ejecutivo o con métodos que jamás han alcanzado la suprema sanción popular, entonces, en vez de sólido cimiento, habrán colocado en la base de la República una bomba infernal, que estallará antes de mucho, derribando otra vez el edificio penosamente reconstruído.

A. V. P.

LABOR DE LA CORTE SUPREMA DURANTE LOS MESES DE MARZO Y ABRIL

La labor de la Corte Suprema durante estos dos meses ha sido muy fecunda, pues ha expedido **37 sentencias** de las cuales 24 han recaído en recursos de casación en el fondo.

Los fallos se distribuyen así entre los señores Ministros:

Nombres	Fondo	Forma	Total
Cisternas P.	6	1	7
Santa Cruz	3	2	5
Rojas	3	1	4
Anguita	3	1	4
Risopatrón	2	2	4
Mac-Kay	2	2	4
Figueroa	2	0	2
De la Fuente	1	1	2
Donoso	1	1	2
Vargas M.	0	2	2

A pesar de que ahora se acuerdan las causas inmediatamente después de vistas, hay sin embargo, 6 sin acordar siendo tres de ellas recursos de fondo.

Todavía no se fallan, no obstante estar redactada la sentencia y haberse visto ya más de 40 días, las causas siguientes: Larraín con Pellegrini; Quiebra Durán con Williamson Balfour y Ramírez con Muñoz.

El señor Figueroa aún no entrega borrador en las causas de Tersago con Ariztía y contra Urrutia, que se entregaron el 14 de Enero y el 2 de Marzo del presente año, respectivamente.

El señor Vargas Mardones tampoco los ha entregado en las causas de Rueda con Wuth y contra Zapata, que las tiene en su poder desde el 14 de Enero de este año, la primera y desde el 4 de Marzo último, la segunda.

Finalmente, el señor de la Fuente todavía no entrega borrador en la causa de Montt con Doll, que se le entregó el 16 de Diciembre de 1924, en la de Ortega con Subercaseaux que se le entregó el 16 de Noviembre de 1924 y en la de Lapostol con Fisco, que se le entregó el 14 de Enero de 1925.

J. P. C.

SOBRE LA CONSTITUYENTE FUNCIONAL

por FERNANDO GARCIA OLIDINI.

"El Gobierno de Chile es popular y representativo".—"La soberanía popular reside esencialmente en la nación". (Artículos 1.o y 30 de la Constitución del 33).

La idea de una Constituyente a base funcional ha quitado el sueño, en el último tiempo, a nuestros políticos lo mismo que a nuestros sociólogos.

Fruto de sus insomnios prolongados y de sus menos prolongadas meditaciones ha sido un racimo de objeciones y de "peros", que, bien analizados, pueden reducirse a tres puntos fundamentales:

1.o La Constituyente a base de funciones es artificial.
2.o Es arbitraria.
3.o Importa una restricción de la soberanía popular.

Para valorizar en su alcance justo cada una de estas afirmaciones, es indispensable tener presente que quienes las formulan son sostenedores del sistema de elección política, impropiamente llamada elección popular.

Hecha la observación anterior brota espontáneamente la pregunta: ¿La Constituyente a base política, adolece o no adolece de los inconvenientes que se señalan a la Constituyente de base funcional?

Este es, a mi entender, el punto eje de la cuestión. De su análisis surgirá una respuesta, no a las observaciones de los partidarios del sistema político de elección, que son parciales y fragmentarias, sino al problema mismo de la representación.

Al país le importa poco conocer las bondades o defectos **aislados** de cada sistema. Lo que le interesa es el conocimiento **comparado** de tales bondades y defectos, y, como consecuencia, la mayor o menor fidelidad con que uno y otro reflejan la realidad nacional.

La primera objeción que se hace al sistema funcional es la de ser artificial.

¡Artificiales los oficios! ¡Artificiales las funciones! Verdaderamente se necesita una buena dosis de imaginación para sostener tal aserto.

Desde Aristóteles hasta los pensadores contemporáneos, cuantos hombres han posado su pensamiento sobre el mundo pudieron constatar que la sociedad descansa en la **división de las actividades**. Sin esta división no habría sociedad. Por lo menos, el cerebro humano no llega a concebirla.

Sin embargo, se considera artificial un poder, representativo de la función (fenómeno natural, creación de la vida misma) y se le opone como cosa no artificial al "ciudadano", producto del cerebro del hombre, ente indiferenciado e indefinido.

Y esto nos lleva a la segunda objeción: una Constituyente a base funcional es arbitraria.

¿En qué?

En una sola cosa: en la proporción de delegados de cada función, sujeta al concepto que la entidad convocadora tenga de la importancia de cada actividad.

Frente a esta arbitrariedad relativa, el sistema de elección política exhibe, después de la arbitrariedad fundamental y absoluta derivada de su origen artificial una arbitrariedad más por cada una de sus disposiciones.

Según la ley electoral tienen derecho a inscribirse "los **varones** que reunan los siguientes requisitos:

1.o 21 años de edad;
2.o Saber leer y escribir;
3.o Estar domiciliado en la subdelegación respectiva;
4.o Haber cumplido con la ley del servicio militar.

Cada uno de los puntos anotados sugiere inmediatamente un ¿por qué? al cual se puede contestar con veinte razones, rebatibles con otras veinte razones.

¿A qué se debe entonces que se haya impuesto un criterio determinado?

A que la autoridad encargada de legislar sobre la materia juzgó, en definitiva, que lo mejor era hacerlo así... y a nada más. En otras partes se piensa de distinto modo y la ley electoral es diferente.

Ahora bien, se pretende que un poder de tal manera elegido, representa la **soberanía nacional**, contra la cual (tercera objeción) atentaría el sistema funcional.

Según el concepto democrático de gobierno, estampado en la Constitución del 33, "la soberanía reside en la Nación" (vale decir: en todo el pueblo) quien "la delega" en las autoridades.

¿Sucede esto en la práctica? ¿Es todo el pueblo quien otorga su representación por medio del voto político?

No; pues, como hemos visto, sólo una parte de los chilenos tiene derecho a votar, o, lo que es igual: a ser **representada**.

Luego, la soberanía no reside en el pueblo, sino en una porción limitada de él, porción que el año 1921 (en pleno florecimiento político) llegó sólo al 10 por ciento de la población.

Todavía, de ese 10 por ciento de privilegiados votó únicamente la mitad.

Ante una demostración como la anotada, y recordando que algunos gremios tienen un número de asociados superior al total de los sufragantes del año 21, yo no me explico que haya quienes, después de sostener que el gobierno corresponde a las mayorías, se atrevan a afirmar: 1.o que la representación funcional importa una limitación de la soberanía de la nación; 2.o, que dicha soberanía y la **representación** del pueblo quedan aseguradas con el sistema de elección malamente llamado popular.

F. G. O.

EN EL DIA DE HOY

por CONRADO RIOS GALLARDO.

Hoy es un gran día para las clases trabajadoras de los países civilizados. Se trata de la fiesta obrera por excelencia. En el **1.o de Mayo** se condensan todas las conquistas obtenidas en materia de mejoramiento social, y se exteriorizan los anhelos de mayor bienestar.

En Chile puede decirse que los ideales de mejoramiento social han nacido junto con su independencia política, aún cuando sus progresos hayan sido lentos. En nuestro país, como en todos, se ha marchado, como diría don Emilio Rodríguez Mendoza: **"Cuesta Arriba"**... Ha habido que luchar contra los prejuicios y los resabios del pasado, obligando a muchos a abandonar el cuarto patio de su casa colonial; y ha habido, también, que enfrentarse con la magnífica ignorancia de las multitudes.

Pero vamos caminando. En los últimos tiempos se ha marchado a paso de carga. El bienestar de los trabajadores chilenos ha ido acentuándose de año en año. Su condición es hoy día todo lo halagüeña que puede permitirlo la dificultosa situación económica del país. Salvo dos o tres acontecimientos que sería triste rememorar, la colectividad chilena no ha sentido las convulsiones que en casi todos los demás pueblos han acompañado siempre a toda conquista y toda reivindicación de las clases obreras.

El admirable espíritu de asociación que brotó en nuestra tierra mucho antes que germinara en las demás Repúblicas suramericanas y que, al desarrollarse con pasmosa rapidez en feliz imitación de las multitudes anglo-sajonas, ha colaborado a la formación de un criterio público que rara vez se equivoca: ha influído también favorablemente para que las conquistas obreras hayan ido siendo el fruto de la evolución tranquila y razonada. Ese espíritu de asociación ha terminado por influir decisivamente en el Gobierno del Estado.

La difusión del sindicalismo obrero ha formado por otra parte una casta de ciudadanos conscientes de su papel dentro de una democracia moderna, y ha hecho de Chile uno de los países de opinión pública, en plena época de influencia incontrastable de este concepto sobre la marcha de los pueblos. La Revolución de Setiembre y de Enero es la mejor demostración de que existe en nuestro país una potente opinión pública. Los oficiales de Setiembre, a pesar de tener la fuerza, no perdieron jamás el contacto con esa opinión y los que desoyeron su voz se derrumbaron más tarde con estrépito.

Por regla general, cada uno de los conflictos entre el capital y el trabajo se ha solucionado por un temperamento de justicia y por un régimen más ventajoso para los obreros. Por otra parte el auge rara vez interrumpido de las industrias y del comercio, ha dado a la oferta y la demanda del brazo un impulso precioso para el obrero que siempre ha ido obteniendo mejores salarios y mayores consideraciones. Esta es una verdad incontrastable. De ahí por qué encontramos completamente injustificado el número excesivo de huelgas y paros realizados en estos últimos tiempos. La inquietud obrera es artificial. Si no fuera así, la masa proletaria sería injusta, porque en estos últimos cinco años ha multiplicado por tres sus salarios y ha realizado conquistas de enorme trascendencia para su bienestar económico y social.

La condición del trabajador chileno habría podido ser más ventajosa todavía si hubiese eliminado factores como los siguientes:

1.o El alcoholismo.
2.o El analfabetismo.
3.o La mala constitución de la familia.
4.o Las pésimas habitaciones, y
5.o Las enfermedades de trascendencia social.

El Estado lucha hoy denodadamente contra todos estos males; podría decirse que libra batalla encarnizada en todo el frente, sin abandonar ninguno de sus sectores. Ha protegido a las clases trabajadoras con una moderna legislación social; leyes que son todavía una esperanza en otras repúblicas suramericanas son una realidad entre nosotros. Pero la acción del Estado para ser más eficiente necesita colaboradores dentro de las mismas clases proletarias. Las mentalidades de más cultura deben constituirse en agentes del Estado y secundar su acción.

El secreto del progreso en otros pueblos, del bienestar colectivo, se debe a que el Estado ha contado siempre con la disciplina, sumisión y cooperación de las clases proletarias. En nuestro país todo se espera del Estado, pero pocos tienen el espíritu cívico para someterse a las leyes buenas y cooperar al Gobierno. Así como en cada reunión obrera, en cada comicio, suben a la tribuna diez, quince y veinte oradores, para orientar al proletariado acerca de sus derechos, así también deben existir diez, quince, veinte voces que le hablen con severidad de sus deberes. Aquí sólo se habla de **derechos** y poco de **deberes**. Jamás debe hablarse de lo primero sin tener en la conciencia la seguridad de que se ha practicado lo segundo. ¡No lo olvidemos!

Los obreros de mayor cultura tienen la obligación inexcusable de iniciar una guerra **sin cuartel** en contra de los vicios **que** corroen el organismo proletario. Siempre hay muchos oídos dispuestos a escuchar las palabras de los agitadores profesionales, dispuestos a obedecer su voz de mando, pero nunca hay igual número de oídos llanos a escuchar una "catilinaria" sobre sus propios vicios. Hay que cambiar de sistema. Hoy más que nunca. Porque la nueva legislación social exige del pueblo para rendir sus frutos una mayor educación. Si no la ley es imposible. Las ventajas que debe proporcionar son nulas si falta cultura cívica.

En nuestro país no es menester para alcanzar ninguna conquista trasformar las aspiraciones de bienestar social en guerra sin cuartel al capital. Tampoco es necesario recurrir a lo que ciertos oradores de cerebros congestionados llaman **"la acción directa"**. La violencia hace injusta aun la justicia. En las democracias de este siglo las nuevas ideas tienen un auxiliar muy sencillo, más poderoso, más legítimo e incontrastable que cualquiera de las revoluciones armadas del pasado: el sufragio electoral.

Las clases trabajadoras tienen en su mano la llave del Parlamento. Suprima mediante su propia acción, secundando así al Estado, el hábito despreciable de comerciar con su voto y entonces esta arma predilecta de las democracias recobrará toda su augusta eficiencia.

Que el día de hoy sea de meditación y no de jolgorio para las clases obreras del país. Las víctimas de Chicago no pueden tener otro homenaje.

C. R. G.

CASAS AMOBLADAS

SAN ANTONIO. — Casa amoblada, en altos, que consta de salón, saloncito, hall chico, escritorio, tres dormitorios, dos piezas de toilette instaladas, pieza de vestir, patio, dependencias, escala de servicio. **Canon: $ 1,500.**

LASTARRIA. — Casa de altos y bajos. Consta de salón, comedor, hall, cuatro dormitorios, pieza de toilette instalada, patio y dependencias. **Canon: $ 900.**

CATEDRAL. — Casa amoblada en altos. Consta de salón, comedor, escritorio, un dormitorio, pieza de toilette instalada y dependencias. **Canon: $ 900.**

CARLOS OSSANDON B.
168 — BANDERA — 168

¡A LOS TRABAJADORES, SALUD!

por AGUSTIN ORTUZAR E.,
Abogado-director de la Dirección General del Trabajo.

El mundo trabajador conmemora hoy el aniversario en que se derramara la sangre generosa de hombres honrados que reclamaban un mínimum de justicia social y de solidaridad humana.

Fué en Chicago, cuando reunidos los albañiles para pedir el establecimiento de la jornada de trabajo de ocho horas, y otras condiciones de mejoramiento económico-social, se consagrara el 1.o de Mayo como el día de la redención de los asalariados.

La masacre de Chicago, escrita en la historia con la sangre y el sacrificio de los oprimidos, señala el comienzo de la gran solidaridad obrera mundial y de las reivindicaciones sociales.

Con anterioridad al hecho que se conmemora, eran pocos los países que se habían ocupado del problema social, y muy pocas eran las disposiciones legales que podían señalarse en beneficio y protección a los trabajadores.

No ocurre lo mismo hoy día, en que la casi totalidad de los países han dictado numerosas leyes que consagran un mínimum de justicia y bienestar social, ya que más no ha podido hacerse, porque aún es muy grande el egoísmo imperante dondequiera que se encuentre el hombre con su montaña de intereses creados.

La gran guerra europea, que terminó con el Tratado de Versalles, dedicó el Título XIII de ese Tratado a la emancipación de los trabajadores, y es por esto que ese documento perdurará por muchos años en la mentalidad de los hombres más que por los hechos de armas que en la guerra ocurrieron.

La Sociedad de las Naciones, derivada de las disposiciones de ese documento, ha realizado la obra más grandiosa que jamás se hubiera imaginado; a su iniciativa se debe la celebración de siete Conferencias Internacionales del Trabajo, a las que han concurrido los países, incluso el nuestro, para convenir o recomendar a los Gobiernos la dictación de leyes en favor de los trabajadores.

Es así como Chile, haciendo honor a la palabra empeñada en esas Conferencias, y poseído del más amplio espíritu de justicia para patrones y asalariados, ha dictado las leyes sociales, que, sin temores, podemos afirmar, colocan a nuestro país entre las naciones más civilizadas y a los trabajadores como uno de los más protegidos y amparados por la acción del Estado.

Las leyes sociales sobre Contrato de Trabajo; de Accidentes del Trabajo; de Abolición del Trabajo Nocturno en las Panaderías; de Empleados Particulares; de Cierre de las Peluquerías; de Descanso Dominical; de Silla; de Protección a la Maternidad Obrera y Salas-Cunas; de Asociación Sindical; de Conciliación y Arbitraje en los Conflictos del Capital y el Trabajo; la de Cooperativas; la de Seguros por Enfermedad, Invalidez y Accidentes del Trabajo; de Peso de los Sacos Destinados al carguío por Hombre; de Habitaciones Baratas; de Alquileres, etc., constituyen en conjunto un verdadero Código de Legislación Social.

La jornada de ocho horas, por que se luchara tanto, la tenemos establecida; lo convenido en el contrato de trabajo, está protegido; el obrero no puede ser despedido sin que se le pague desahucio; los salarios deben pagarse en moneda de curso legal, desterrándose de este modo y para siempre el pago en fichas o mercaderías, que eran una infame explotación; la mujer obrera o empleada es dueña de lo que adquiera con su trabajo, goza de protección en caso de embarazo; el niño no puede ser admitido en las fábricas y talleres ni en ninguna clase de trabajos antes de los catorce años; se establece la libertad de comercio en los recintos de las poblaciones obreras, de las salitreras, minas y establecimientos industriales; se reconoce el derecho de asociación y de formar sindicatos industriales o profesionales; el derecho de huelga se ha consagrado; los tribunales de conciliación y arbitraje los formarán patrones y obreros en igual proporción; el seguro se establece con cargo al patrón, al beneficiario y al Estado; los accidentes del trabajo deben ser indemnizados y prontamente sentenciados; los descansos en días festivos y feriados y de un medio día en la semana se autorizan; las cooperativas pueden establecerse sin temores de dilapidación o malversación de sus capitales y sus asociados gozarán de grandes beneficios que les harán más fácil la vida.

Todos estos preceptos, de evidente justicia social, no podían antes alegarse como derechos de los trabajadores; hoy no, y quien burle o entrabe el goce libre y pleno de ellos es severamente sancionado y debe recibir la censura de la sociedad, por inculto, por inhumano y por trasgredir la ley.

Las leyes sociales presuponen en patrones y obreros un mínimum de cultura y educación y de este importante factor depende el éxito del funcionamiento de ellas. Por eso, trabajadores, debéis ser cultos, tranquilos y mesurados en pedir, que las reivindicaciones de vuestros derechos son obra de la evolución más que de la revolución, puesto que con ésta no lograréis jamás cambiar las conciencias y costumbres que sólo el tiempo las genera, y sólo él las destruye.

El 1.º de Mayo encuentra a los asalariados chilenos con numerosas leyes sociales a su favor, que antes no tenían, y es justo que celebremos todos con verdadera alegría estos acontecimientos, para bien de nuestro país, de la armonía y prosperidad social.

¡Asalariados, salud!

A. O. E.

EN LOS TEATROS DE LA CHILEAN CINEMA Y DE VALENZUELA BASTERRICA "LOS TIEMPOS" OFRECE HOY UNA MATINEE GRATUITA PARA LOS NIÑOS PROLETARIOS.

"LOS TIEMPOS" FESTEJA HOY CON UNA MATINEE GRATUITA EN LOS TEATROS ALHAMBRA, VICTORIA, IMPERIAL, ESMERALDA, SETIEMBRE, BRASIL Y O'HIGGINS A LOS NIÑOS PROLETARIOS.

VALPARAISO (DE NUESTROS CORRESPONSALES)

Las inscripciones electorales

Las inscripciones electorales han tenido hasta ayer el siguiente resultado:

Primera comuna..	83
Segunda comuna	151
Tercera comuna..	121
Cuarta comuna..	80
Quinta comuna	74
Total	509

El Consejo Naval

A las 2.30 P. M. de ayer se constituyeron en sesión los miembros del Consejo Naval asistiendo la totalidad de ellos y siendo presidido por el Director General de la Armada.

El objeto de la reunión semanal del Consejo de ayer, fué principalmente para estudiar numerosos asuntos que aún se encuentran pendientes de su resolución. Además, se estuvo estudiando algunos problemas relacionados con el personal.

Ayer zarpó al Norte el crucero "O'Higgins"

EL BARCO REGRESARA A ESTE PUERTO EN CASO QUE S. E. VAYA A ARICA

Tal como lo informamos en nuestra última edición, en la tarde de ayer abandonó el puerto de Valparaíso el crucero "O'Higgins", que ha sido destinado a cubrir estación en el litoral Norte.

La nave va con rumbo a Iquique, haciendo primeramente escala en el puerto de Mejillones.

EL REGRESO DEL BARCO

Ayer fuimos informados que en caso que S. E. el Presidente de la República, Excmo. señor Alessandri, resuelva ir a Arica, el crucero pondría término a su misión, regresando en el acto a este departamento, para tomar a su bordo al Primer Mandatario de la nación y conducirlo hasta el puerto cuya nacionalidad será decidida en el Plebiscito ordenado por el Arbitro.

Los funerales del Comandante Linares Cumming

Como lo habíamos anunciado, en la mañana de ayer se verificaron los funerales del teniente coronel don Melitón Linares Cumming, fallecido en esta ciudad y cuya muerte ha producido hondo pesar no sólo en el numeroso círculo de su familia, sino entre sus incontables amigos.

A las 8 de la mañana se oficiaron en la iglesia de los RR. PP. Franceses unas solemnes honras fúnebres, al término de las que se puso en marcha el cortejo en dirección al Cementerio.

Precedía el cortejo funeral una compañía del Regimiento Maipo con su estandarte y banda de músicos y en el momento de dar sepultura se hicieron las descargas de ordenanza.

Nuevo paro general en Huasco

En la mañana de ayer llegó a la Dirección del Territorio Marítimo comunicaciones del subdelegado de Huasco en las que hace saber que antenoche el Consejo Marítimo le dió cuenta de que los obreros de las faenas de mar habían acordado un nuevo paro por 48 horas, sin explicar sus causas.

EXISTEN PROMESAS DE MEJORIA EN EL AGUA POTABLE DE ESTE PUERTO

SEGUN DICE LA EMPRESA, EN EL MES DE ENERO PROXIMO LA CALIDAD DEL AGUA SERA INMEJORABLE

La pésima calidad del agua potable de este puerto terminará, según declara la Empresa, en el mes de Enero próximo, pues en tal fecha estará terminada la instalación de los filtros modernos que últimamente se han adquirido.

La noticia del mejoramiento en la calidad del agua ha sido recibida entre el público con alguna reserva, por cuanto no es ésta la primera ocasión que la Empresa ha prometido mejorar sus servicios permaneciendo, a pesar de todo, el mismo estado de cosas.

LOS VACUNADORES DE VALPARAISO SIGUEN A RACION DE HAMBRE

DESDE EL MES DE ENERO QUE NO RECIBEN EL MISERABLE SUELDO QUE PERCIBEN DEL FISCO.—UNA SIMPLE FIRMA DEL MINISTRO PUESTA AL PIE DE SUS NOMBRAMIENTOS TRAERIA EL ARREGLO A ESTA ANORMALIDAD

En la tarde de ayer estuvo en las oficinas de esta corresponsalía una comisión compuesta por varios vacunadores de este puerto.

Esta comisión de empleados públicos nos ha hecho ver la lamentable situación porque atraviesan, situación que nos explicaron en los términos siguientes:

—Desde el mes de Enero— nos han dicho—que no se nos paga el mísero sueldo que recibimos del Fisco. La creación del Ministerio de Higiene y Previsión Social anuló nuestros nombramientos por el Ministerio del Interior del que dependíamos anteriormente y se nos extendió otros que debían de ser firmados por el Ministro señor Salas. Esta firma no se ha producido.

La falta de nuestros nombramientos por el Ministerio de Higiene y Previsión Social impide que la Tesorería Fiscal de este puerto nos cancele el sueldo de doscientos cincuenta pesos de que gozamos. Como es fácil comprender nuestra situación, no puede ser más angustiosa. Sin embargo estamos obligados a desempeñar nuestras obligaciones en la forma habitual y a presentarnos decentemente vestidos, lo que es imposible hacer con el misérrimo sueldo citado, máxime desde el momento que no se nos paga.

Confiamos— terminaron diciendo —que el Ministro pondrá remedio a la situación en que nos encontramos.

El cambio de comandante del Regimiento Maipo

Por disposición superior, el cambio de comandante del regimiento de infantería Maipo se dará comienzo desde mañana, fecha en que se inicia la revista económica.

Como se sabe, el actual comandante fué nombrado para un puesto en la capital por haber sido premunido al grado de coronel.

En consecuencia, el coronel don Carlos Salcedo T., empezará a hacer entrega de su puesto al nuevo comandante señor Pablo Cabezón.

Su entrega durará probablemente hasta el 6 del presente.

El Censo Escolar

Los días 4, 5 y 6 del presente mes se verificará en este puerto el censo escolar que debía haberse efectuado los días 27, 28 y 29 de Abril.

Con este motivo, en la tarde de hoy los directores y profesores de los establecimientos de instrucción celebrarán una reunión para cambiar ideas sobre la mejor forma de llevar el trabajo.

CONCEPCION

El feriado legal de hoy evitará dificultades entre patrones y obreros

(DE NUESTRO CORRESPONSAL, POR TELEGRAFO)

TALCAHUENO, 30. — El decreto que declara feriado legal el día 1.o de Mayo, ha sido recibido en este puerto con gran satisfacción, pues seguramente ha evitado conflictos que podrían producirse mañana con motivo del paro que habían decretado los empleados y obreros.

La conmemoración de la Fiesta del Trabajo se llevará a efecto mañana en medio del mayor entusiasmo.

LA SITUACION SALITRERA

LAS COTIZACIONES DE AYER Y LAS VENTAS EFECTUADAS

Durante el día de ayer las cotizaciones de salitre, son las siguientes, en las plazas y con los fletes que se informan:

A) DE LONDRES:

Salitre: Se informa de pequeñas ventas c. i. f., puertos entre Amberes y Hamburgo para llegada temprana, £ 11.00.0.

Mercado Continental más firme, con buena demanda.

Fletes: Se informa de transacciones efectuadas en fletes vapor de la carrera para salitre al Reino Unido y Continente, £ 1.5.0.

Cotizaciones nominales para Junio: Flete vapor para salitre, cargamento completo, al Reino Unido y Continente, £ 1.0.0, Estados Unidos, dólares 4.25.

B) DE NUEVA YORK:

Salitre: De 95 por ciento, las 100 libras, por lotes de carro completo, ex-vapor puertos del Atlántico, dólares 2.65 a 2.68. (Cotización última, 2.62 a 2.69).

Sulfato de amoniaco: Sin alteración. (Cotización última, las 100 libras, dólares 3, ensacado, en puerto).

Fletes: Comercial, dólares 4.50 a 5. (Cotización última, dólares, 4.75 a 5.25 la tonelada inglesa).

LAS VENTAS

Durante el día de ayer se vendieron 23.842,926 quintales métricos conforme al siguiente detalle:

Para 1924-1925:

Vendido en Valparaíso, ley 95 por ciento; entrega Mayo 1.o; precio 20|9, 11,170 quintales métricos m|m.

Vendido en Londres, ley 95 por ciento; entrega Junio 1.o, 16,250 quintales métricos.

Vendido en Londres; ley 95 por ciento; entrega Junio 1.o, 56,896 quintales métricos.

Consumo en el país:

Vendido en Valparaíso, ley 95 por ciento; entrega Abril 23; precio 20|9, 203 quintales métricos m|m.

Total de esta Circular:

Vendido hasta la Circular N.o 89, inclusive: 22.788,610 quintales métricos.

Total: 22.873,841 quintales métricos.

A este total hay que agregar:

Exportación de las oficinas no asociadas desde el 1.o de Julio de 1924 hasta el 15 de Abril de 1925, 821,4500 quintales métricos.

Total 23.695,241 quintales métricos.

Vendido en Valparaíso, ley 95 por ciento; entrega Abril 23; precio 20|9, 9,800 quintales métricos.

Vendido en Valparaíso, ley 95 por ciento; entrega Junio 8, 50,000 quintales métricos.

Vendido en Valparaíso, ley 95 por ciento; entrega Junio 23, 40,000 quintales métricos.

Vendido en Valpraíso, ley 95 por ciento; entrega Junio 1.o, 10,160 quintales métricos.

Total: 109,960 quintales métricos.

MAS:

Ajuste de The Lautaro Nte. Co. Ltd., en las ventas de:

Vendido en Valparaíso, ley 95 por ciento; entrega Enero 8; precio 20|9, 8,750 quintales métricos.

Vendido en Valparaíso, ley 95 por ciento; entrega Enero 23; precio, 20|9, 8,750 quintales métricos.

Vendido en Valparaíso, ley 95 por ciento; entrega Febrero 8; precio 20|9, 5,750 quintales métricos.

Vendido en Valparaíso, ley 95 por ciento; entrega Febrero 23; precio 20|9, 5,750 quintales métricos.

Vendido en Valparaíso, ley 95 por ciento; entrega Marzo 8; precio 20|9, 3,800 quintales métricos.

Vendido en Valparaíso, ley 95 por ciento; entrega Marzo 23; precio 20|9, 3,800 quintales métricos.

MAS:

Ajuste en Circulares:

N.o 82: vendido en Valparaíso, ley 95 por ciento; entrega Abril 8; precio 20|9, 1,130 quintales métricos.

MENOS:

Consumo en el país:

N.o 54: vendido en Valparaíso, ley 95 por ciento; entrega Marzo 1.o; precio 20|9, 5, 1,125 quintales métricos.

Total de esta Circular: 147,685 quintales métricos.

Vendido hasta la Circular N.o 90, inclusive: 22.873,841 quintales métricos.

Total: 23,021,526 quintales métricos.

A este total hay que agregar:

Exportación de las oficinas no asociadas desde el 1.o de Julio de 1924 hasta el 15 de Abril de 1925: 821,400 quintales métricos.

Total: 23.842,926 quintales métricos.

Vendido en Valparaíso, ley 95 por ciento; entrega Julio 1.o, 10,160 quintales métricos.

Vendido en Valparaíso, ley 95 por ciento; entrega Julio 1.o, 150,000 quintales métricos.

Vendido en Londres, ley 95 por ciento; entre Julio 1.o, 10.160 quintales métricos.

Consumo en el país:

Vendido en Valparaíso, ley 95 por ciento; entrega Julio 23, 700 quintales métricos.

Total de esta Circular: 171,020 quintales métricos.

Vendido hasta la Circular N.o 2, inclusive: 2.710,180 quintales métricos.

Revista y pago al Cuerpo de Inválidos

RECOMPENSAS A LOS SOBREVIVIENTES DEL 79

En la Orden de la Plaza respectiva se dispuso ayer que la Revista y pago del Cuerpo de Inválidos de la guarnición se efectúe en la semana próxima, en el siguiente orden.

Día 4: Ejército y Armada.

Martes 5: Pago a los sobrevivientes, cuyos decretos hayan sido extendidos ya en conformidad a la Ley de Recompensas a los Veteranos de las campañas del 79-84.

La conferencia acerca del Japón

Hoy en la tarde, se petirá en el Teatro Setiembre, de este puerto, la conferencia que el secretario de la Legación del Japón señor Kinta Arai dió antenoche en el mismo local.

Lloyd Real Holandés

Servicio Rápido de Vapores Lujosos

ENTRE BUENOS AIRES Y AMSTERDAM, CON ESCALA EN

Uruguay, Brasil, Portugal, España, Francia e Inglaterra

PROXIMAS SALIDAS DE BUENOS AIRES
POR MAS PORMENORES, DIRIGIRSE A SU UNICO AGENTE EN SANTIAGO:

"GELRIA". . . . 7 Mayo
"FLANDRIA" . 21 Mayo
"ZEELANDIA". . 13 Agosto
"ORANIA". . . . 7 Julio
"FLANDRIA" . . 25 Julio
"ZEELANDIA". . 13 Agosto
"ORANIA". . . . 3 Setiembre
"FLANDRIA" . . 24 Setiembre

OTTO LOOSE

HUERFANOS 1153 (Altos) — TELEFONO 365, CASILLA 382

Compañía Transatlántica Española

SERVICIO PLATA - MEDITERRANEO

El rápido y lujoso vapor - correo

"Reina Victoria Eugenia"

saldrá de Buenos Aires para ESPAÑA el 2 de Junio próximo, con escalas en Montevideo, Río de Janeiro, Tenerife (Canarias), Almería, Cádiz y Barcelona.

SERVICIO SUD - PACIFICO A ESPAÑA

El magnífico vapor - correo

"Manuel Calvo"

saldrá de Valparaíso el Viernes 8 de Mayo, en la noche, con escalas en Antofagasta, Iquique, Mollendo, Callao, Guayaquil, Colón, Puerto Colombia, Curacao, Puerto Cabello, La Guaira, Ponce, San Juan de Puerto Rico, Las Palmas (Canarias), Cádiz y Barcelona.

Se expiden pasajes para todos los puertos de escala, incluso ANTOFAGASTA e IQUIQUE, y para los puertos del Norte de España: Vigo, Coruña, Gijón, Santander y Bilbao, con trasbordo en Cádiz.

También recibirá carga a tipos de flete convenientes.

Con motivo del Jubileo del Año Santo, en Roma, se admitirá pasaje en 1.a y 2.a clases, hasta Civitavecchia (Italia), a los mismos precios que rigen para puertos de España.

Esmerada atención y excelente alojamiento y trato para los pasajeros de 1.a, 2.a y 3.a clases.

Para informaciones sobre fletes y pasajes y reserva de camarotes, dirigirse a los agentes:

MARTINEZ VELASCO & Co.
Cochrane 653. — Casilla 106-V.
VALPARAISO.

LUEJE, NIETO & Co.
Agustinas 889. — Casilla 3384.
SANTIAGO.

RADIO SORPRESA

Muchas son las personas que ignoran que por sólo $ 150, pueden adquirir un receptor completo de Radiotelefonía que funciona sin antena. The Chilian Radiophone Club, Bandera 20, con el fin de poner a alcance de todos este nuevo maravilloso invento, ofrece un elegante estuche receptor de Radiotelefonía instalado por sólo $ 150.

THE CHILIAN RADIOPHONE CLUB. — BANDERA 20

Cia. Sud Americana de Vapores

SERVICIO MENSUAL A NEW YORK CON ITINERARIO FIJO EN 18 DIAS. — SALIDAS EN SABADOS, A LA 1 EN PUNTO.

"ACONCAGUA"
9 de Mayo

"TENO"
6 de Junio

Con escala en Antofagasta, Iquique, Arica, Mollendo, Callao, Payta y Cristóbal.

SERVICIO QUINCENAL A GUAYAQUIL (ECUADOR). SALIDA EN VIERNES, A LAS 4 P. M.

"IMPERIAL"
Jueves 30 de Abril

"AYSEN"
15 de Mayo

Con escala en Coquimbo, Antofagasta, Gatico, Tocopilla, Iquique, Caleta Buena, Arica, Ilo, Mollendo, Chala, Pisco, Cerro Azul, Callao, Salaverry, Pacasmayo, Eten, Pimentel y Payta.

SERVICIO QUINCENAL A PIMENTEL (PERU). — SALIDAS EN VIERNES, A LAS 4 P. M.

"MAPOCHO"
8 de Mayo

"MAIPO"
22 de Mayo

Con escalas en Coquimbo, Huasco, Caldera, Chañaral, Taltal, Antofagasta, Iquique, Pisagua, Arica, Ilo, Mollendo, Chala, Lomas, Pisco, Tambo de Mora, Callao, Huacho, Supe, Huarmey, Casma, Samanco, Chimbote, Salaverry, Pacasmayo y Eten.

Vapores para Penco, Lota, Tomé y Talcahuano

Salidas todos los Jueves, a las 4 P. M.

WESSEL, DUVAL y Cía.
HUERFANOS ESQUINA MORANDE, AGENTES
COMPAÑIA. TRANSPORTES UNIDOS
ESTADO ESQUINA DELICIAS, SUB-AGENTES

P. S. N. C.

VAPORES PARA EUROPA

Oropesa. . . 23 Mayo
Oroya. . . . 6 Junio
Oriana . . . 20 Junio
1 P. M.
Para Antofagasta, Mejillones, Iquique, Arica, Mollendo, Callao, Balboa, Cristóbal, Habana, Coruña, Santander, La Rochelle, Pallice y Liverpool.

Por estos vapores se expenden boletos de 2.a clase para Europa y puertos de la Costa, a precios convenientes.

VAPORES PARA NUEVA YORK

Essequibo. . 20 Mayo
Ebro. . . . . 17 Junio
Essequibo. . 15 Julio
1 P. M.
Para Antofagasta, Iquique, Arica, Mollendo, Callao, Salaverry, Paita, Balboa, Cristóbal, Habana y Nueva York.

THE PACIFIC STEAM NAVIGATION Co.
SANTIAGO
Agustinas 1017 — Casilla 536
VALPARAISO
Calle Blanco — Casilla 24-V

Sub - Agente en Santiago
TRANSPORTES UNIDOS
ESTADO ESQUINA DELICIAS
EXPRESO VILLALONGA
AGUSTINAS 340

INFORMACIONES DEL INTERIOR

LA VOZ DE LAS PROVINCIAS

"El Pacífico" de Tacna, empieza diciendo que Leguía necesita mantenerse en el poder, y por eso acude al espionaje, pero sus soplones le llevan tales y tan alarmantes noticias que le quitan el sueño.

Se pregunta: ¿Cómo podrá dormir cuando sabe que en Iquitos y en Moquegua, en Arequipa y en Paita, en Punio y el Callao se conspira contra su odiada tiranía? La misma, agrega, está llena de enemigos, de conjurados...

Así se explica la protesta contra el fallo del árbitro en el viejo pleito del Norte, así se explica que se le acuse ante el Perú y ante el mundo entero.

Termina diciendo que Tacna no quiere ser peruana y no lo será, pues Tacna quiere ser chilena.

"El Chileno", de La Serena, dice textualmente: "Podrán ver nuestros lectores por los telegramas oficiales, que el Presidente de la República ocupó toda la tarde de ayer en solucionar una huelga de matarifes y la otra de los empleados del Telégrafo Comercial.

Estas humildes tareas no corresponden, en las circunstancias actuales al Jefe del Estado.

Para entenderse con los matarifes hay en Santiago un Intendente político y otro municipal."

Termina diciendo que debe dejársele este tiempo precioso al Presidente de la República, para que dilucide los asuntos trascendentales que sobre el Gobierno pesan.

"La Mañana", de Talca, editorialmente hace un llamado a los ciudadanos para que cumplan con el deber de inscribirse en los Registros Electorales, agregando, que ninguna persona provista de sensatez y espíritu cívico podrá negar que la trascendencia de este acto, en las presentes circunstancias, es enorme.

Termina expresando textualmente: "El deber de inscribirse, en épocas normales, ha sido considerado siempre como una norma esencial de conducta ciudadana. Si eso es así ¡cómo se dignifica y enaltece el imperativo de la observancia de tal deber, hoy día, en que la normalidad de nuestra existencia nacional se encuentra detenida en una encrucijada de nuestra historia!"

MOVIMIENTO MARITIMO

(De nuestro Corresponsal, por Telégrafo)

Valparaíso, 30 de Abril

HOY LLEGARON:
El Utak, de Valparaíso,
El Amersfoat, de Valparaíso.

HOY SALIERON:
El Utak, para Talcahuano.
El Amersfoot, para Talcahuano.
El Boca de Maule, para Coronel.

HOY ENTRAN:
El Laurel Branch, de Liverpool.
El Napoli, de Génova.
El Luisa, de Arica.
El Orita, de Coronel.
El Fresia, de Corral

HOY SALEN:
El Aconcagua, para San Antonio.

EL 2 ENTRAN:
El Tarapacá, de Arica.
El Flora, de Arica.

EL 4 ENTRAN:
El Aysen, de Guayaquil.
El Quito, de Arica.
El Antofagasta, de Corral.

EL 5 ENTRAN:
El Valparaíso, de Punta Arenas.
El Taltal, de Arica.
El Perú, de Arica.

ACONCAGUA

El alumbrado público en Los Andes

(DE NUESTRO CORRESPONSAL, POR TELEGRAFO)

LOS ANDES, 30. — Desde hace funciona en mal estado, sin que la Empresa dé explicaciones sobre el particular, a pesar de que el público y la prensa local ha protestado francamente.

TALCA

Se produce un hecho de sangre en un camino de los alrededores de Talca

(DE NUESTROS CORRESPONSALES, POR TELEGRAFO)

TALCA, 30. — En la tarde de ayer, ocurrió en el camino de San Miguel, frente a las casas del fundo de don Nicolás Hederra, un hecho de sangre, cuyos detalles son los siguientes:

Emilia Garrido, campesina del lugar señalado iba ayer en compañía de su esposo, Julio Cancino, en dirección al pueblo de San Clemente, quienes al encontrarse en el trayecto con Julio Véliz Muñoz, con el que seguramente existían antiguos resentimientos; este último sacó un cuchillo y agredió en forma inesperada a Cancino, causándole heridas en la cara.

Al ver este ataque sangriento, Luzmila se lanzó fieramente contra el atacante armada de un punzón, que clavó diez veces en el cuerpo de Véliz.

La policía de San Miguel, con la oportunidad del caso, detuvo a los protagonistas, conduciendo a esta ciudad a Véliz, cuyas heridas revisten gravedad.

Para constituir definitivamente la Cruz Roja de Talca

(DE NUESTRO CORRESPONSAL, POR TELEGRAFO)

TALCA, 30. — Con el objeto de constituir definitivamente la Cruz Roja de esta ciudad, la Intendencia envió ayer una nota a las señoras que componían el directorio que tuvo a su cargo el año pasado su organización, invitándolas a una reunión que tendrá lugar el Lunes próximo.

Las invitadas son las señoras Elena Silva de Astaburuaga, Julieta Barros de Fernández, Elisa Donoso de Salamanca, Auristela Villalobos de Contardo, Adela von Hagen, Carmela García de Novoa y señoritas Antonieta Donoso, Luisa Gaete de R., María Corina Solar, Celina Rivera y María M. Morel.

VALDIVIA

Los alumnos de la Escuela Normal honraron la memoria de un ex-compañero

(De nuestro corresponsal, por telégrafo)

VALDIVIA, 30.— Los alumnos de la Escuela Normal, llevaron a cabo una velada fúnebre esta noche, para honrar la memoria del ex-alumno don Braulio Navarro, fallecido en ejercicio de sus funciones docentes.

VAPOR RAPIDO al NORTE

El vapor transatlántico de pasajeros

"CHILE"

saldrá en viaje rápido para COQUIMBO, ANTOFAGASTA, TOCOPILLA, IQUIQUE y ARICA.

EL SABADO 2 DE MAYO, A LAS 6 P. M.

Unico vapor de la costa que cuenta con un gran número de camarotes para una sola persona. Amplias cubiertas de paseo, muy buena atención y toda clase de facilidades a los pasajeros.

Por fletes, pasajes y demás pormenores, verse con:

RODRIGO DONOSO G.
G. Alessandri 237.— Santiago

CIA. TRANSPORTES UNIDOS
Estado, esq. Alameda.—Santiago

En Valparaíso: GONZALEZ, SOFFIA Y CIA.—Blanco 903

1.o—M.

GRACE LINE

Servicio rápido de pasajeros y carga, para Antofagasta, Iquique, Arica, Mollendo, Salaverry, Talara, Bilbao, Cristóbal y

NEW YORK

SANTA LUISA

SALDRA DE VALPARAISO EL MIERCOLES 13 DE MAYO, A LA 1 P. M.

PROXIMAS SALIDAS
"SANTA TERESA".. .. .. MAYO 27
"SANTA ANA" .. .. JUNIO 10
"SANTA ELISA" .. .. JUNIO 24

AGENTES DE LA NOSA LINE

New Orlens nd South American Steamship Co. Servicio mensual de vapores de carga desde New Orlens, EE. UU., a puertos chilenos y vice-versa.

GRACE Y CIA. (CHILE) S. A.
HUERFANOS 1037 —:— SANTIAGO

SOCIEDAD MARITIMA Y COMERCIAL
R. W. JAMES Y Cía.

"FRESIA" Saldrá EL SABADO 2 DE MAYO, a las 6 de la tarde, para Coquimbo, Huasco, Taltal, Antofagasta, Mejillones, Tocopilla e Iquique.

"FLORA" Saldrá EL VIERNES 3 DE MAYO, a las [illegible] de la tarde, para Coronel, Lota, Corral, Tomé y Talcahuano.

Por fletes, pasajes y demás pormenores, verse con

Sociedad Marítima Comercial, R. W. JAMES Y Cía., Avenida Errázuriz 1014, Teléfono Inglés 2562, VALPARAISO

LUIS A. GONZALEZ C., Bandera 152, Teléfono Inglés 2165, SANTIAGO

1.o—M.

EN SIETE TEATROS "LOS TIEMPOS" OFRECE HOY UNA MATINEE GRATUITA PARA LOS NIÑOS PROLETARIOS.

LA FIESTA DEL 1.o DE MAYO EN EL PARTIDO DEMOCRATA

MATINEE EN EL TEATRO ESMERALDA Y FESTIVAL ARTISTICO EN EL CENTRO LA REFORMA

Debiendo hoy celebrarse por el proletariado universal la Fiesta del Trabajo, la democracia santiaguina ha deseado solemnizar este acto de solidaridad obrera, por lo cual las instituciones Frente Obrero Demócrata Sindicalista, Centro La Reforma y Grupo Renovación confeccionaron un gran programa artístico-doctrinario y literario, el cual se desarrollará en los teatros cedidos gentilmente por la Empresa Valenzuela Basterrica y Chilean Cinema Corporation y que son: Alhambra, Victoria, Imperio, Esmeralda, Setiembre, Brasil y O'Higgins.

En todos estos teatros habrá matinées gratuitas para los niños proletarios, con reparto de dulces y juguetes, regalados por la Empresa "Los Tiempos", empezando a las 3 de la tarde, a excepción del Esmeralda, donde se efectuará a la 1 P. M., a fin de dejar listo el local para la matinée oficial que empezará a las 3 P. M.

El programa es el siguiente:

En las matinées para los niños se han nombrado los siguientes oradores, los cuales explicarán en forma sencilla el origen y trascendencia de esta fecha memorable, Alhambra, Luisi A. Alfaro; Victoria, Carlos Villablanca; Imperio, Manuel A. Guera; Setiembre, Arturo Salvo; Brasil, Julio Ramírez; O'Higgins, Samuel Arenas; Esmeralda, Víctor Arredondo.

A las 3 P. M., matinée en el Esmeralda.

1. Orquesta; 2. Elogio lírico, por Luis A. Mardones; 3. Variedades, por Evaristo Lilo; 4. La voz del hambre, por H. Barahona; 5. Orquesta.

Segunda parte: 1. Discurso por el secretario del Grupo Renovación; Víctor Aredondo; 2. Variedades, por Luis Rojas Gallardo; 3. Monólogo, por H. obra dramática de corte social, en dos actos, de Luis Mardones, "La musa roja", actuando los señores H. Julio, Carlos Corti, A. Medina y Juan P. Aravena y las señoritas Medina; 5. Orquesta.

Tercera parte: Discurso por el representante del Centro Demócrata, Serafín Soto; 2. Poesía por el señor Manuel Serrano, de la Cía. Arcos; 3. Discurso por el secretario del Comité de la Moneda, don Juan Contreras; 4. Orquesta; 5. Variedades; 6. Orquesta final.

A las 9 de la noche, gran festival artístico en el Centro La Reforma, San Diego 224, el programa se compone de poesías, música, cantos y discursos doctrinarios, finalizando con un baile familiar. El salón de honor ha sido iluminado a giorno, y un espléndido buffet, atenderá a las familias asistentes.

Todos estos actos serán amenizados por la orquesta compuesta de veinte profesores de la Sociedad Musical de Chile, dirigida por el maestro Roberto Retes.

El valor de las entradas para la matinée y el festival, costará un peso, siendo válidas para ambas reuniones. Pueden solicitarse en el Centro La Reforma, toda la mañana.

OTRAS PARTICIPACIONES

Fuera del programa anunciado, el Frente Obrero participará en los siguientes actos, con las delegaciones que se mencionan: A las 5 P. M., hablará al pie del Cerro Santa Lucía, en la concentración del Comité 1.o de Mayo, Luis A. Mardones; 9 P. M., conferencia en el Centro Antonio Poupin, por don Julio Ramírez; 10 P. M., hablará en el acto cultural de la Federación Obrera, Río Janeiro 495, Luis A. Mardones.

LAS REFORMAS CONSTITUCIONALES

EN ATENCION AL CONSORCIO DE OPINIONES PRODUCIDO EN LAS SUBCOMISIONES CONSULTIVAS, SERIA POSIBLE QUE ESTAS TERMINARAN EL ESTUDIO DE LAS MATERIAS CORRESPONDIENTES.—

LA REUNION DE HOY

Para esta tarde a las 3.30 ha sido citada a reunión la sub-comisión que estudia las reformas constitucionales.

Se proseguirá el cambio de ideas acerca de los puntos más fundamentales, sobre los cuales ya dijimos que en la última sesión se había producido un consorcio de opiniones, que ha producido muy buena impresión en todos los círculos.

Según se nos ha informado, en la reunión de hoy se entrará a la consideración de los demás puntos que constituyen reformas constitucionales, y se nos ha agregado que posiblemente en la próxima reunión que celebrará esta sub-comisión quede terminado el estudio que le está encomendado.

Una vez que esta comisión, como también la que tiene a su cargo lo relacionado con la organización y funcionamiento de la Asamblea Constituyente, el resultado de los estudios de ambas sub-comisiones sería llevado al conocimiento de la Comisión Consultiva Plena, para oír las opiniones que le merezca el estudio hecho por las referidas sub-comisiones. Esta reunión plenaria de la Comisión Consultiva se realizaría, posiblemente, en la próxima semana.

Agrupación Departamental Demócrata

HOMENAJE A LOS MARTIRES DE CHICAGO

La Agrupación Departamental Demócrata aprobó anoche por aclamación el siguiente voto:

"La Asamblea de la Agrupación Demócrata de Santiago se adhiere sinceramente y con todo entusiasmo al homenaje de admiración y reconocimiento que los trabajadores de todo el mundo tributan el día 1.o de Mayo a los Mártires de Chicago, quienes cayeron inmolados en defensa de los derechos del proletariado universal".

—La versión oficial del debate sobre las incidencias internas del partido las publicaremos en nuestra edición de mañana.

REUMATISMO
AMARGO INDIANO
AGUDO Y CRONICO

Como un deber de gratitud, me es grato recomendar a mis amigos y al público en general, el específico Tossanol 18., y con el cual me he mejorado en forma absoluta de la tos que me hizo víctima por espacio de siete meses. Un frasco fué suficiente para quitarme la molesta tos en pocos días. —Rengo, La Isla, 16 de Marzo de 1925.— LUIS LABARCA H.

Me consta lo anterior.— NESTOR SILVA MUÑOZ.

Homenaje al primer Directorio del Partido Demócrata

Con motivo de ser el 29 de Abril aniversario de la prisión que sufrió por revolucionario para el Gobierno de aquellos tiempos el Directorio del Partido Demócrata, la asamblea de la Agrupación en su última sesión acordó rendir un homenaje poniéndose de pie por algunos momentos a los 2 únicos sobrevivientes de aquel histórico acontecimiento, señores Artemio Gutiérrez y Pío Cabrera.

Al mismo tiempo, se acordó enviar una nota a la señora viuda del señor Malaquías Concha, fundador del Partido y víctima también del Gobierno de aquellos tiempos por sus ideales demócratas.

Liga de Acción Liberal

SESION DE LA JUNTA EJECUTIVA

A las 10 P. M., en el Club Liberal se reunió la Junta Ejecutiva de la Liga de Acción Liberal.

De acuerdo con la tabla fijada se eligió mesa directiva, designándose presidente a don Ramón Huidobro, secretario a don Oscar Arana Casals y tesorero a don Carlos Martínez Herrera.

A continuación se fijaron como días de sesiones ordinarias los Jueves, a las 6 1|2 P. M., en los locales que se avisará con anterioridad, resolviéndose además que el quorum para las reuniones sería de seis miembros, siempre que entre ellos estén representados todos los partidos qu forman esta Junta.

Se tomaron diversos acuerdos relacionados con las futuras actividades de la Liga y se designó un comité especial para la propaganda en provincias.

Hubo unanimidad en el sentido de iniciar luego gestiones oficiales encaminadas a conseguir la adhesión de los Centros que aun no han ingresado a la Liga y se acordó colocar este punto en primer lugar de la tabla para la próxima sesión ordinaria.

PARTIDO DEMOCRATA

CENTRO ANTONIO POUPIN.—Esta noche, a las 9 P. M., en Recoleta 160, se llevará a efecto la gran velada literaria musical en conmemoración de la Fiesta del Trabajo.

Las bases de la Convención Conservadora

SERAN APROBADAS EL LUNES POR EL DIRECTORIO GENERAL.

El Lunes próximo se reunirá el Directorio del Partido Conservador para ocuparse de la aprobación de las bases de la Convención aprobadas ya por la comisión oficial informadora.

El informe que se aprobará en dicha reunión dice en cuanto se refiere a los que serán convencionales:

a) Por los delegados departamentales designados en conformidad a las estipulaciones contenidas en estas bases;

b) Por los parlamentarios del período de 1924 y los candidatos que llegaron a las urnas el 2 de Marzo de este año;

c) Por los profesores universitarios y un profesor de cada establecimiento de enseñanza secundaria y primaria, designado por los profesores del mismo;

d) Por los clubs y centros de propaganda conservadora, sindicatos, gremios e instituciones católicas que existan desde el 1.o de Enero de 1924, a lo menos, y que tengan socios activos en número no inferior a cincuenta.

Dice el artículo 6.o del informe:

"Para ser elegido delegado, además de los requisitos del artículo 1.o de los estatutos, se necesita: residir en la provincia o tener en ella propiedad raíz o negocio establecido o haberlo representando en el Directorio General en cualquiera de los tres últimos años o haber sido municipal en alguna comuna de la provincia o haber sido Senador de la agrupación respectiva".

Carta abierta

"Santiago, 30 de Abril de 1925.—Señor Róbinson Paredes.—Presente.

Correligionario:

He leído su interesante exposición sobre la verdadera constitución del Directorio General y he visto en ella figurar mi nombre como uno de los que ha reconocido la fracción dirigida por mi estimado amigo don Nolasco Cárdenas.

Hay en esto un lamentable error, pues jamás he manifestado mi opinión al respecto sino que, por el contrario, he adherido a la acción de la juventud por considerar que esta división es el fruto natural de la antigua y perniciosa política de círculo.

Si nuevamente la Agrupación Demócrata de Talca reitira su confianza eligiéndome su representante, mi actitud será la que me señalen mis mandantes una vez que resuelvan éste u otros puntos después de una deliberación fundamentada.

Por las razones expuestas, ruégoles se sirva considerarme entre los que aún no se han pronunciado, por carecer de investidura y de instrucciones al respecto.

Salud y fraternidad.—Leonidas Leyton L."

PARTIDO RADICAL

ASAMBLEA RADICAL DE RENCA.—Cítase a sesión para el Domingo 3 de Mayo, a las 10 de la mañana, en el local del Club Radical, situado en la Plaza Blanco Encalada.

Ruégase la asistencia a los asambleístas del sector Las Hornillas.

COMISION ORGANIZADORA DE LA ASAMBLEA RADICAL DE YUNGAY.—Los radicales que hayan renovado su inscripción electoral, deberán presentar solicitud al presidente de la comisión, nombrado por la Junta Central del Partido, don Arturo Gallo, las que serán recibidas por el secretario don Manuel Acevedo, San Pablo número 4999, todos los días de 8 A. M. a 8 P. M.

Se recomienda a los radicales de la comuna, su pronta inscripción, para evitar las aglomeraciones de los últimos días.

NERVIOS
é Insomnio

Si no lograis dormir, si el sueño es agitado con pesadillas; si os sentís fatigados sin motivo ó por trabajo intelectual ó físico, tomad la

NEURINASE

Su acción calmante, á la vez que inofensiva y tónica, os procurará un sueño natural, reparador y provechoso.

La "NEURINASE" cura y previene: Insomnios, Neurastenia, Neuralgias, Vértigos, Lasitud, Ideas tristes, Cansancio, Tics nerviosos, Desórdenes de la edad crítica, Palpitaciones, Convulsiones de los niños, etc.

Lab. Génévrier, 2, rue du Débarcadère, Paris
En toda buena farmacia.

EL CENTRO DEMOCRATA DE SANTIAGO TRATO ANOCHE LA ADHESION AL FRENTE SOCIAL REPUBLICANO

QUEDA DE MANIFIESTO QUE LA JUVENTUD, EN TODO CASO, LUCHARA JUNTO CON LOS TRABAJADORES

Anoche celebró sesión el Centro Demócrata de Santiago. El principal objeto de esta reunión fué el de ocuparse de lo relacionado con la adhesión al Frente Social Republicano.

Presidió don Humberto Meza, y actuó de secretario don Hernán Bravo.

Se inició la sesión con la lectura de la invitación del Frente Social Republicano. Ofrecida la palabra, habló en primer término don Rolando Molina, quien manifestó que no había necesidad de hacer discusión sobre este punto, pues cada uno tenía ya su concepto formado sobre los fines de este movimiento y que no tieden a otra cosa que a salvaguardiar las finalidades de los postulados democráticos de la revolución de Setiembre. Agregó que los representantes de las clases trabajadoras y de diversos partidos políticos se habían unido en este común propósito para efectuar un movimiento de opinión alrededor de un programa por el cual se luchará en la próxima asamblea constituyente. Finalmente pidió que se resolviera lo más pronto posible esta cuestión por cuanto había la necesidad de activar los trabajos para su organización definitiva.

Habló a continuación el señor Víctor Arauco, quien manifestó que había la necesidad de crear un organismo nuevo que por encima de los partidos políticos que se debatían en rencillas internas, sin comprender el deber y la responsabilidad de la hora actual olvidaban sus propios postulados. Agregó que la juventud se había desperdiciado ya demasiado esterilizándose en estas luchas y que, puesto que había la necesidad de encauzar las aspiraciones populares, condensándolas en un programa cuya realización no podía quedar en manos de quienes habían perdido su autoridad moral, sino entregada a las clases trabajadoras mismas, a la juventud no le correspondía otra cosa que sumarse a esa fuerza que compone el Frente Social Republicano. Pidió además que al ser considerada la adhesión, fuera aprobada por unanimidad.

Hablaron a continuación los señores Fernando Martínez Monreal, Serafín Soto, Ernesto Navarro, y Salvador Sackel, quienes abundaron en las mismas consideraciones de los oradores anteriores.

El señor García Oldini, que se incorporó a la sesión, hizo extensas observaciones en las que manifestó sus temores de que los propósitos que se anunciaban en el manifiesto del Frente Social Republicano, fuesen desvirtuados o torcidos por los eternos manejadores de la política de entre bastidores que han explotado siempre la buena fe del pueblo. A este respecto se extendió en largas consideraciones.

Rebatieron las observaciones del señor García Oldini los señores Arauco y Molina, quienes expusieron que cualesquiera que fuesen los propósitos de los elementos políticos, la juventud demócrata conforme a sus principios debe incorporarse a este movimiento, pues en él están representadas las fuerzas vivas de las clases trabajadoras.

Además manifestaron que la fusión de los elementos demócratas con las clases trabajadoras organizadas era un mandato expreso de la Convención última del Partido.

Después usaron de la palabra varios asambleístas quienes pidieron mayor **abundancia de** datos y solicitaron **que el voto** propuesto por los señores Molina **y** Arauco que contenía la adhesión al **Frente Social** Republicano, fuese **resuelto en** una próxima sesión extraordinaria que se efectuará el Lunes a las 9 P. M., habiendo acuerdo para concurrir a la reunión del Sábado del Frente Social Republicano, para penetrarse del programa de esta nueva corporación.

En el ambiente de la Asamblea quedó de manifiesto que la juventud demócrata en todo caso lucharía junto con las clases trabajadoras.

Esta noche se reunirá el Comité de Reorganización del Partido Demócrata

Por los acuerdos tomados en las sesiones anteriores, esta noche a la hora de costumbre se reunirá el Comité de la Juventud Demócrata de Reorganización del Partido, con el objeto de resolver importantes asuntos de actualidad.

Se recomienda la asistencia.

PARTIDO RADICAL

CENTRO DE ASAMBLEISTAS RADICALES.—Se abrió la sesión a las 10, con asistencia del presidente señor Molina; del secretario, señor González Báez y de numerosos asambleístas.

Se dió cuenta de un telegrama de la Asamblea Radical de Queilén, felicitando al Centro.

El señor **Brickles** habla de la necesidad de fundar un periódico o diario si se puede para hacer propaganda de los ideales radicales.

El señor **Pacheco M.**, cree que es una buena idea y la aplaude.

El señor **Silva Muñoz** explica que para fundar un diario se necesita mucho dinero y no teniéndolo, cree que no sería de importancia para el partido el sacar una pequeña hoja semanal. La manera más práctica para llegar al objeto que se persigue, sería hacerlo por acciones a bajo precio.

El señor **Molina** (presidente) dice que no es viable la idea de fundar un diario por acciones, por haberse abusado muchas veces de este sistema, sin haberse llegado a nada concreto. Cree que lo más práctico sería fundar un periódico de caricaturas y propone la idea que es aceptada, nombrándose director de él al viejo periodista nortino don Víctor Valdés.

Propone el siguiente voto que fué aprobado por unanimidad:

"Considerando:

1.o que la Convención de Chillán representó solo una cuarta parte de las Asambleas Radicales del país.

2.o Que del estudio hecho oficialmente por la Asamblea Radical de Chillán formaron parte de la Convención individuos que ni siquiera eran asambleístas radicales.

3.o Que, además, hubo convencionales apócrifos como el que votó el Frente Unico, en representación de la Asamblea Radical de Melipilla, según lo ha declarado oficial y públicamente esta Asamblea en acuerdos que ha visto la luz pública en esta capital.

4.o Que votaron aprobando el Frente Unico 48 convencionales, de los cuales deben rebajarse 15 votos que corresponden a los representantes de la Junta Central, que fué la propiciadora de este malhadado acuerdo; y que los 33 delegados restantes no representaban 33 asambleas porque de las 280 asambleas del país, muchas de ellas tuvieron representación múltiples, como la de Santiago con 5 delegados; la de Valparaíso, Iquique, Antofagasta, Chillán, Concepción, tuvieron 3 representantes cada una; de modo que a los 33 convencionales, deben disminuirse las representaciones múltiples, quedando únicamente el 8 o|o de las Asambleas Radicales del país.

5.o Que los acuerdos de la Convención de Chillán, no representan el verdadero sentir del alma radical chilena, representada por el 92 o|o que no tomó participación en ella; ni tampoco a los elementos radicales que en los últimos tiempos se han alejado de las asambleas por la acción injuriosa y deleznable de elementos extraños al partido que han venido a buscar situación política y material, atropellando nuestros estatutos, desquiciando nuestras doctrinas y atacando a los exponentes de mayor cultura, virtudes cívicas y de servicios reales y efectivos al país y a nuestro partido.

6.o Que los generadores de la 1.a y la 2.a Convención realizadas después de los golpes militares, interesadamente, cometieron el atropello y la injusticia de no darles representación en las referidas convenciones a los representantes parlamentarios del partido, caídos de hecho; exponentes de cultura y de virtudes cívicas según la opinión de las asambleas radicales del país, que no habían revocado su mandato, según el estatuto y los reglamentos orgánicos, infiriéndoles con estos procedimientos, una ofensa gratuita y manifestando para con ellos ingratitud y cobardía, desde el momento en que se les impedía la ocasión pública y oficial para defenderse, y defender así los actos y los grandes intereses del Partido Radical en estos momentos históricos por que atravesamos.

7.o que así mismo la Convención ha ofendido a los parlamentarios radicales futuros que no tendrán personalmente derecho a voz ni voto en la Dirección Superior del Partido, cuando precisamente ellos tendrán la responsabilidad de éste en todas sus actividades parlamentarias.

8.o Que la misma Convención, sugestionada por la misma Junta Central que la llamó a constituirse, faltando a los más elementales principios democráticos e históricos de nuestro partido, eligió, sin consultar a las asambleas radicales del país, como siempre se había hecho, a los propios miembros de esa Junta Central, y a otros correligionarios obedientes a sus propósitos; y

9.o Que de los acuerdos de esa Convención y de las actividades individuales y colectivas de los miembros de la Junta Central, se ha desprendido un ataque manifiesto y franco contra las fuerzas armadas, a las clases populares y el Gobierno más representativo del momento histórico nacional, el Centro de Propaganda de Asambleístas Radicales, acuerda:

1.o Repudiar la Convención Radical de Chillán.

2.o Declarar que la actual Junta Central no representa las doctrinas ni los grandes intereses del Partido Radical, y

3.o Invitar por la prensa a las Asambleas Radicales del país a la revisión de los acuerdos de la Convención de Chillán y al nombramiento democrático de una Junta Central que defienda las doctrinas, la democratización y laicización de las instituciones patrias.

Se llama a inscribirse a los liberales

Los presidentes del Directorio General, Junta Ejecutiva, Asamblea y Centros Liberales doctrinarios nos piden hacer un especial llamado a todos los correligionarios para que acudan cuanto antes a inscribirse en los registros electorales.

Se manifiesta a todos ellos que en caso de cualquier inconveniente se sirvan acudir a las secretarías que funcionan en Agustinas 1265 a 69.

EL IMPUESTO QUE PAGARÁN LAS DONACIONES Y HERENCIAS

ESTARAN EXENTAS DE IMPUESTOS LAS HERENCIAS Y DONACIONES INFERIORES A 5,000 PESOS Y LAS DESTINADAS EXCLUSIVAMENTE AL CULTO

SE CONCEDE ACCION POPULAR PARA LA DENUNCIA DE LAS INFRACCIONES A ESTA LEY

En uso de la disposición del decreto-ley de fecha 19 de Marzo de 1925, el Gobierno dictó el decreto que refunde las disposiciones de las leyes sobre impuesto a las herencias y donaciones.

El texto definitivo de la ley sobre esta materia, contiene los siguientes puntos:

LOS QUE DEBERAN PAGAR LAS DONACIONES Y LAS HERENCIAS

El impuesto sobre donaciones y asignaciones por causa de muerte será el que corresponda al valor líquido de la donación o asignación con arreglo a la escala que figura en el cuadro siguiente:

INDICACION DE LOS GRADOS DE PARENTESCO	Tasa aplicable a la fracción de parte Comprendida entre: $ 5,000 y 25,000	25,000 y 50,000	50,000 y 100,000	100,000 y 250,000	250,000 y 500,000	500,000 y 1.000,000	1.000,000 y 2.000,000	2.000,000 y 4.000,000	4.000,000 y 6.000,000	Más de 6.000,000
	o|o	o|o	o|o	o|o	o|o	o|o	o|o	o|o	o|o	%
Líneas directa, descendientes legítimos y naturales en primer grado. . . .	½	1	2	3	4	5	6	7	8	10
Línea directa, descendientes legítimos y naturales en segundo grado y entre esposos, incluso la porción conyugal	1	2	3	4	5	6	7	8	9	11
Línea directa, descendientes legítimos y naturales, después del segundo grado..	1½	3	5	6	7	8	9	10	11	13
Línea directa, ascendientes legítimos o naturales en primer grado..	2	4	6	7	8	9	10	11	12	14
Línea directa, ascendientes legítimos o naturales en segundo grado..	3	5	7	8	9	10	11	12	13	15
Línea directa, ascendientes legítimos o naturales después del segundo grado	4	6	8	9	10	11	12	13	14	16
Entre hermanos y hermanas legítimos o naturales..	5	7	9	10	11	12	13	14	16	18
Entre tíos o tías y sobrinos o sobrinas	7	9	10	11	12	13	14	15	18	20
Entre tío-abuelo o tía-abuela y sobrino-nieto o sobrina-nieta y entre primos hermanos..	8	10	12	13	14	15	16	17	20	22
Entre parientes más allá del cuarto grado y entre personas sin parentesco, incluídas las jurídicas..	9	11	13	15	17	19	21	23	25	27

LOS BIENES EXCEPTUADOS DE IMPUESTO

En el artículo 12 se establece que estarán exentos del impuesto que se dispone en esta ley:

"Las asignaciones o donaciones a descendientes y descendientes legítimos y el cónyuge, de bienes que, en un período de diez años, se hayan trasmitido por causa de muerte y hayan cubierto una vez, dentro de ese período el impuesto que establece esta ley.

"Estarán también exentas las siguientes asignaciones y donaciones:

"1.o Las destinadas exclusivamente al culto divino;

"2.o Las hechas a las municipalidades de la República y a las corporaciones o fundaciones de derecho público costeadas o subvencionadas con fondos del Estado;

"3.o Aquellas que se hagan a personas jurídicas cuyo único fin sea la beneficencia pública, la difusión gratuita de la instrucción o del adelanto de la ciencia;

"4.o Las que no excedan de cinco mil pesos.

"En caso de donaciones reiteradas de un mismo donante a un mismo donatario, deberá sumarse su valor, a menos de mediar entre cada una de ellas el término de dos años;

"5.o Las que consistan en cantidades periódicas destinadas a la alimentación de personas a quienes el donante esté obligado por ley a alimentar;

"6.o Las donaciones que, con los requisitos legales, se efectúen entre cónyuges por causa de matrimonio; y

"7.o Las remuneraciones en cuanto equivalgan al valor de los servicios remunerados.

PAGO DEL IMPUESTO Y AVALUOS DE LOS BIENES

En el título tercero se fijan las disposiciones sobre la forma a que debe sujetarse el pago del impuesto que ordena esta ley.

En el título IV se fijan los procedimientos para el avalúo de los bienes, el inventario de ellos y para la solicitud de la posesión efectiva. En una de sus partes determina que las secretarías de los juzgados deberán enviar a la Dirección de Impuestos Internos una copia de todos los documentos que se acompañarán a la solicitud de posesión efectiva, copias autorizadas del decreto que concede la posesión efectiva, del fallo que apruebe el laudo particional, de la escritura pública de partición, o en su defecto de la partición dispuesta en vida por el causante.

Las omisiones a cualquiera de estas obligaciones serán penadas con multa de uno a cinco mil pesos que se aplicarán separadamente a cada uno de los herederos y árbitros que intervengan.

La contribución deberá pagarse dentro de los dos años siguientes al decreto de posesión efectiva, incurriéndose de otro modo en intereses de 12 o|o anual que se computarán desde la fecha del decreto de posesión.

A continuación se estipulan varias disposiciones sobre los valores que se encuentren guardados en cajas de seguridad.

SE CONCEDE ACCION POPULAR

El artículo 56 concede acción popular para la denuncia de las infracciones de esta ley.

CHOCOLATE

Gratis

Solamente durante esta semana, obsequiaremos a cada comprador, una tableta del riquísimo chocolate de leche de la afamada marca "Hucke". Sigue la gran realización de todas las existencias en medias, calcetines, corbatas y pañuelos.
Por cambio de giro del negocio, vendemos todos los artículos de fantasía, como paraguas, bastones.
Ropa de seda para Señoras, etc., etc., a precios irrisorios.

La Reina de las Medias. — Ahumada 360.

EXPOSICION DE CHILE EN EL CENTENARIO DE BOLIVIA

El Secretariado General hace saber al comercio, industriales y productores, que las únicas personas autorizadas para recoger las adhesiones a la Exposición de Chile en el Centenario de Bolivia, son los señores Arturo Izquierdo y Luis Aránguiz.

La Sección de Enología y Fruticultura de la Dirección General de los Servicios Agrícolas, tiene a su cargo la organización de la sección de frutas secas y en consrevas. alcoholes y derivados.

La suscrición de avisos para el Catálogo está a cargo del señor Oscar Parrau y pueden dirigirse los interesados a la Secretaría General, Pabellón Norte, Quinta Normal, Casilla 31-D.

El Secretariado advierte que no ha autorizado a ninguna otra persona para estos servicios y agradecerá se le informe de cualquiera intromisión de extraños.

J. SCHNEIDER LABBE.
El Secretario General

"Factoría el Sindicato"

MOLINO DE HARINAS ALIMENTICIAS
GRAN TOSTADURIA de CAFE
Se tuesta por cuenta ajena.
Venta por mayor de cafées frescos, tostados diariamente, clases Brasil, Guayaquil, Caracolillo y Costa Rica. Achcoria y malta.
FABRICA de LICORES FINOS ESTILO FRANCES.
FABRICA de GINGER-ALE, SODA WATER, SIDRA de PAPAYA, SIFONES, AGUA MINERAL, AMBROSIA.
ALCOHOL, ESPIRITU y aguardientes de uva.
VINO GENEROSO del HUASCO.
BACALAO del PAIS.

DANIEL TABORGA

Manzano N.o 536 (entrando por Lezaeta).
Teléfono 347. — Casilla 2410
3—M.

CATRES DE BRONCE
Y
Fierro con bronce, cunas y catrecitos para niños, colchones y sommiers
MUEBLES
Comedores, dormitorios, escritorios, salones, hall
LOS ENCONTRARA USTED A PRECIOS MUY BAJOS
SOLO EN
LA CASA AMERICANA
CALLE AHUMADA 28 AL 32
3—M.

EL MINISTERIO DE GUERRA DECRETA VARIOS NOMBRAMIENTOS DE IMPORTANCIA DE JEFES DEL EJERCITO

Con motivo de la nueva organización que se ha dado a las Divisiones, el Ministerio de Guerra, ha dictado los decretos que copiamos, nombrando a numerosos jefes del Ejército, para desempeñar importantes cargos.

He aquí los nombramientos a que nos referimos:

Nómbrase Inspector de Caballería al General de División don Rafael Toledo Tagle, dejando de ser Comandante en Jefe de la II División de Ejército.

Nómbrase Inspector de Artillería y Tren, al General de División don Ernesto Medina Fraguela, dejando de ser Comandante en Jefe de la III División de Ejército.

Nómbrase Inspector de Ingenieros Aeronáutica, al General de División don Juan E. Ortiz Vega, sin dejar de ser Director del Instituto Geográfico Militar.

Nómbrase Inspector de Infantería, al General de Brigada, don Quintiliano Barboza Urrutia, dejando de ser Comandante de la 3.a Brigada Combinada.

Nómbrase Inspector de Remontas, al Coronel don Ernesto Grez Urzúa, dejando de ser Jefe del Departamento de Remontas de la Inspección General del Ejército.

Nómbrase Jefe del Departamento General de Guerra, al Coronel don Indalicio Téllez Cárcamo, dejando de estar a disposición del Ministerio de Guerra. Este nombramiento es sin perjuicio de la comisión que actualmente desempeña.

Nómbrase Comandante interino de la 3.a Brigada Combinada, al Coronel don Manuel E. Véliz Rodríguez, dejando de ser Jefe del Departamento de Caballería de la Inspección General del Ejército.

Nómbrase Comandante del Regimiento de Caballería N.o 1 "Granaderos", al Teniente Coronel don Fidel Contardo Jara, dejando de ser Comandante del Regimiento de Caballería N.o 5 "Lanceros".

Nómbrase Comandante del Grupo de Artillería a Caballo N.o 2, "General Maturana", al Mayor don Elías Valozo Rivera, dejando de pertenecer al Regimiento de Artillería N.o 1, "Tacna".

Nómbrase Jefe de Estado Mayor en el Comando de la 1.a Brigada Combinada, al Mayor don Armando Marín Mujica, dejando de pertenecer al Regimiento de Caballería N.o 1 "Granaderos".

El Mayor don José M. Alamos Ortiz, pasará a servir al Regimiento de Caballería N.o 2, "Cazadores", dejando de ser Jefe de la Sección Confidencial del Ministerio de Guerra.

El Capitán don Antolín Lobos Couchot, pasará a servir como Ayudante de la Inspección de Infantería de la Inspección General del Ejército, dejando de ser Ayudante del Comandante de la Infantería de la 3.a Brigada Combinada.

Nómbrase Comandante interino de la Infantería de la 5.a Brigada Combinada, al Teniente Coronel don Arturo Montecinos Gajardo, dejando de ser Comandante del Regimiento de Infantería N.o 14 "Campolicán".

Nómbrase Jefe del Estado Mayor en el Comando de la 5.a Brigada Combinada, al Teniente-Coronel don Guillermo del Pozo Luque, dejando de pertenecer al Estado Mayor General.

El Mayor don Alejandro Riveros Astete, pasará a servir como Oficial a prueba en el Estado Mayor del Comando de la 5.a Brigada Combinada, dejando de ser Oficial a prueba en el Estado Mayor del Comando de la III División de Ejército.

—Nómbrase comandante de la Artillería de la 4.a Brigada Combinada, en calidad de interino, al teniente coronel don Ambrosio Viaux Aguilar, dejando de ser comandante del Grupo de Artillería a Caballo N.o 2, General Maturana.

—Nómbrase jefe de Estado Mayor, en el Comando de la 4.a Brigada Combinada, al teniente coronel don Roberto Canales Avendaño, dejando de ser jefe de Estado Mayor en el Comando de la III División de Ejército.

—Nómbrase jefe de Estado Mayor en el Comando de la 3.a Brigada Combinada, al mayor don Aníbal Godoy Castro, dejando de pertenecer al Departamento de Caballería de la Inspección General del Ejército.

—Nómbrase Comandante del Regimiento de Infantería N.o 1 Buin, al teniente coronel don Arturo Maillard Gamboa, dejando de pertenecer al Estado Mayor General.

—El teniente coronel don Pedro Medina Neira, pasará en calidad de agregado a la Comandancia General de Armas de Santiago, con el objeto de cooperar a los sumarios que se deriven del cumplimiento de la ley número 4022, dejando de ser comandante del Regimiento de Infantería número 1 Buin.

—Nómbrase comandante del Regimiento de Infantería N.o 13, O'Higgins, al teniente coronel don Luis Opazo Gálvez, dejando de ser comandante del Regimiento de Infantería número 4, Rancagua. Expídase el título correspondiente.

—Nómbrase comandante interino del Regimiento Infantería N.o 9 Chillán, al mayor don Carlos Rossel Escobar, de la misma unidad.

—Nómbrase comandante del Regimiento de Infantería número 4, Rancagua, al coronel don Floridor Concha Canales, dejando de estar agregado al comando de la Brigada Combinada de Tacna.

—Nómbrase jefe de la Sección Construcciones del Departamento de Administración del Ministerio de Guerra, al coronel don Luis A. Arenas Aguirre, dejando de ser jefe del Departamento de Tiro Nacional y Deportes de la Inspección General del Ejército.

—Nómbrase jefe del Departamento de Tiro Nacional y Deportes de la Inspección General del Ejército, al Coronel don Carlos Salcedo Terán, dejando de pertenecer a la Dirección del Material de Guerra.

—Nómbrase comandante del Destacamento de Montaña N.o 1, al teniente coronel don Nicolás de la Cruz Gatica, dejando de estar agregado a la Comandancia General de Armas de Santiago.

—Nómbrase Inspector de Tiro de la I Zona al teniente coronel don Salvador Santelices Serrano, dejando el Regimiento de Infantería N.o 7 Esmeralda.

—Nómbrase comandante de la Compañía de Tren Núm. 5, al mayor don Ernesto San Martín Paredes, dejando el Regimiento de Caballería Núm. 4, Coraceros.

—El mayor don Manuel Campos Opazo, pasará a servir al Regimiento de Caballería N.o 4 Coraceros, dejando de estar agregado al Regimiento de Caballería N.o 5, Lanceros.

—El mayor don Justo Pedraza Castillo, pasará a servir al Regimiento de Caballería N.o 1 Granaderos, dejando de pertenecer al Regimiento de Caballería N.o 8 Exploradores.

—El mayor don Pedro Barros Fornes, pasará a servir a la Dirección del Material de Guerra, dejando el Regimiento de Artillería número 2 Arica.

—El mayor don Arturo Sepúlveda Onfray, pasará a servir como oficial a prueba en el Estado Mayor de la División de Caballería, dejando el Departamento de Caballería de la Inspección General del Ejército.

—El Mayor don Francisco Anabalón Muñoz, pasará a servir al Regimiento de Infantería N.o 10 Lautaro, dejando el Batallón Andino Núm. 2 General del Canto.

—El capitán don Félix Navas Silva, pasará a servir al Regimiento de Infantería N.o 7 Esmeralda, dejando de pertenecer al Regimiento de Infantería N.o 10 Lautaro.

—El capitán don Joaquín Oyarzún Blest, pasará a servir al Regimiento de Caballería Núm. 4 Coraceros, dejando el Departamento del Personal del Ministerio de Guerra.

Los siguientes jefes y oficiales dejarán de estar disponibles a las órdenes de la Comandancia General de Armas de Santiago y pasarán a servir a las unidades que expresan:

Mayor don Roberto Rodríguez Macaya, al Regimiento de Infantería N.o 6, Chacabuco.

Capitán don Julio Aro Torres, al Regimiento de Infantería N.o 2, Maipo.

—Teniente don José Jara Concha, al Regimiento de Infantería N.o 6, Chacabuco.

—El capitán don Horacio Arancibia Lazo, pasará a servir al Regimiento de Artillería N.o 4, Miraflores, dejando la ex-Batería de Artillería Pesada.

—El expresado oficial continuará comandando en la Academia de Guerra.

—El capitán don Leocán Ponce Arellano, pasará a servir al Regimiento de Infantería N.o 10 Lautaro, dejando el Batallón Andino N.o 2, General del Canto.

El expresado oficial continuará comandando en la Academia de Guerra.

El capitán don Enrique Vivanco Vera, pasará a servir como oficial del Reclutamiento de la 1.a Brigada Combinada, dejando el Regimiento de Infantería N.o 5, Carampangue.

—Los tenientes don Manuel Hurtado Hidalgo y don Juan López Collins, pasarán a servir al Regimiento de Artillería N.o 2, Arica, dejando la Compañía de Tren N.o 1.

—El teniente don Aquiles Urra Pinto, pasará a servir al Grupo de Artillería Núm. 1 General Borgoño, dejando la Compañía de Tren número 2.

—El teniente don Omar Dávila Sandoval, pasará a servir al Regimiento de Caballería N.o 3 Húsares, dejando la Compañía de Tren número 5.

—El teniente don Daniel Espejo Carrasco, pasará a servir al Regimiento de Artillería de Montaña General Velásquez, dejando el Regimiento de Artillería N.o 3 Chorrillos.

—El teniente don José M. Alvarado Lan, pasará a servir a la Escuela de Caballería, dejando el Regimiento de Caballería N.o 6, Dragones.

El Teniente don José M. Varas Calvo, pasará a servir al Grupo de Artillería a Caballo N.o 4 "General Sotomayor, dejando la ex-Batería de Artillería Pesada.

Los siguientes oficiales pasarán a servir a las unidades que se expresan:

Teniente don Emilio Alvarez Reyes, al Regimiento de Infantería N.o 14 "Caupolicán.

Teniente don Camilo Iturriaga Sepúlveda, al Regimiento de Infantería N.o 13 "O'Higgins.

Tenientes don Alfonso Poblete Poblete y don Jorge Parra Ibáñez, al Batallón Andino N.o 3, "General Barboza.

Derógase la destinación del Capitán don Maximiliano Becerra Meza, para el Regimiento de Infantería N.o 16, "Eleuterio Ramírez", dispuesta en el N.o 6 del D|S. P. 1. N.o 985 de 19 III. 925.

El expresado oficial continuará agregado al Batallón Zapadores N.o 4 "Concepción".

Derógase la destinación del Capitán don Oscar Nieradd Avendaño, para el Regimiento de Caballería N.o 3 "Húsares", dispuesta por el N.o 3 del D|S. P. 1. N.o 794 de 16 III 925.

El expresado oficial continuará en el Regimiento de Caballería N.o 7, "Guías".

Aclárase el N.o 5 del D|S. P. 1. N.o 774 de 14. III. 925 en el sentido de que se deroga el N.o 15 del D|S. P. 1. N.o 337 de 6 II. 925 (Bol. Of. 1145, pág. 12644); que destinó al Mayor don Armando Marín Mujica, al Estado Mayor de la 5.a Brigada Combinada y no al Regimiento de Caballería N.o 7 "Guías", como expresa el N.o 5 del citado decreto.

El expresado Jefe pasará a servir como Jefe de Estado Mayor en el Comando de la 1.a Brigada Combinada, dejando el Regimiento de Caballería N.o 1 "Granaderos".

Derógase los siguientes Decretos Supremos:

a) D|S. P. 1. N.o 982, inciso 5.o de 19 III. 925, que destinó al Teniente don Fernando Ugarte Arrau, quien continuará en el Regimiento de Caballería N.o 3 "Húsares".

b) D|S. P. 1. N.o 337, inciso 36, de 6 II, que destinó al Teniente don Arturo Cumplido Ducaud, quien continuará en el Batallón Andino N.o 2 "General del Canto".

c) D|S. P. 1. N.o 1092, de 7 IV. 925, que detinó a los Tenientes don Julio Pérez Burgos, y don Rafael González Nolle, quienes continuarán en el Grupo de Artillería de Montaña N.o 1 "General Borgoño" y Regimiento de Artillería N.o 2 "Arica", respectivamente.

d) D|S. P. 1. N.o 799, de 19 III 925, que destinó al Teniente don Hernán Iturriaga Carrasco, a la Dirección General de Aeronáutica.

El expresado oficial pasará a servir al Regimiento de Infantería N.o 7 "Esmeralda", dejando el Regimiento de Infantería N.o 12 "Pudeto".

Derógase la destinación del Teniente don Julio Calderón Silva, al Batallón Zapadores N.o 1 "Atacama", dispuesta por D|S. P. 1. N.o 1124 de 9 IV 925.

El expresado oficial continuará en el Regimiento de Telégrafos.

Aclárase la destinación del Teniente don Miguel Espinoza Aguirre, dispuesta por D|S. P. 1. N.o 1082 de 7 IV 925, en el sentido de que pasará a servir al Regimiento de Caballería N.o 2 "Cazadores", y no al Regimiento de Caballería N.o 4 "Coraceros", dejando el Regimiento de Caballería N.o 7 "Guías".

Derógase, la destinación del Teniente don Carlos Benavides Figueroa, para el Regimiento de Caballería N.o 2 "Cazadores", dispuesta por D|S. P. 1. N.o 1078, de 7 IV. 925.

El expresado oficial quedará en el Regimiento de Caballería N.o 7 "Guías".

Nómbrase Comandante del Regimiento de Infantería N.o 14 "Caupolicán", al Teniente-Coronel don Javier Palacios Hurtado, dejando de estar a disposición del Ministerio de Relaciones Exteriores, como Adicto Militar de Chile en Argentina.

NUMEROSOS JEFES Y OFICIALES SON DESTINADOS A DIFERENTES UNIDADES

Se ha dado curso a los siguientes decretos de destinaciones de jefes y oficiales del Ejército.

Los siguientes jefes y oficiales pasarán a servir al Departamento General de Guerra, en las Secciones que se indica:

Ejército: Coronel don Florencio Meza Torres, dejando de ser Jefe de Estado Mayor en el Comando de la II División de Ejército.

Mayor don Manuel Iriarte Millán, dejando de ser oficial de Estado Mayor en el Comando de la II División de Ejército.

Infantería: Coronel don Washington Montero Carvallo, dejando de ser Jefe del Departamento de Infantería de la Inspección General del Ejército.

Mayor don Juan 2.o Contreras Gajardo, dejando de pertenecer al Departamento de Infantería de la Inspección General del Ejército.

Caballería: Teniente-Coronel don Rafael González, dejando de ser Comandante del Regimiento de Caballería N.o 1 (Granaderos).

Artillería y Tren: Teniente-Coronel don Arturo Puga Osorio, dejando de ser Jefe del Departamento de Artillería y Tren de la Inspección General del Ejército.

Mayor don Nicolás Vilugrón Tobar, dejando de pertenecer al Departamento de Artillería de la Inspección General del Ejército.

Ingenieros y Aeronáutica: Teniente-Coronel don Luis Otero Mujica, dejando de ser Jefe de Estado Mayor en el Comando de la 3.a Brigada Combinada.

Mayor don Alfredo Torres Hevia, dejando de pertenecer al Departamento de Servicios Técnicos de la Inspección General del Ejército.

El Capitán don Ramón Vergara Montero, pasará a servir como oficial de Estado Mayor en la Secretaría de la Inspección General del Ejército, dejando de pertenecer al Departamento de Infantería de la misma Inspección.

El capitán don Jorge Berguño Meneses, pasará a servir como ayudante del Comando de la 1.a Brigada Combinada, dejando de ser ayudante del Comando de la ex- I División de Ejército.

El veterinario de División don Rafael de la Rosa, pasará a servir al Comando de la 1.a Brigada Combinada, dejando el Comando de la ex-I División de Ejército.

El veterinario de División don Leoncio Barrera Prieto, pasará a servir al Comando de la 3.a Brigada Combinada, dejando el Comando de la ex-II División de Ejército.

El veterinario de División don Rudecindo Muñoz Fuentes, pasará a servir al Comando de la 4.a Brigada Combinada, dejando el Comando de la ex-III División de Ejército.

El capitán don Tobías Barros Ortiz, pasará a disposición del Ministerio de Relaciones Exteriores, dejando de estar a disposición del Ministerio del Interior.

Derógase la destinación del teniente don Jorge Cañas Montalva, para el Regimiento de Caballería Núm. 2 "Cazadores", dispuesta por D|S P. 1. Núm. 1087 de 7-IV-925 (Bol. Of. 1159, pág. 12878).

El expresado oficial continuará en el Regimiento de Caballería Núm. 1 "Granaderos", comandado en la Escuela de Caballería.

Derógase la destinación del teniente don Hernán Plaza de la Barra, para el Regimiento de Caballería Núm. 5 "Lanceros" dispuesta por D|S P. 1. Núm. 280 de 31-I-925.

El expresado oficial pasará a servir al Regimiento de Caballería Núm. 7 "Guías", dejando de pertenecer al Regimiento de Caballería Núm. 2 "Cazadores".

Déjase sin efecto el nombramiento del teniente don Julio Pérez Burgos, del Grupo de Artillería Núm. 1 "General Borgoño", como alumno de la Escuela de Caballería, dispuesta por D|S. P. 1 Núm. 814 de 16-II-925. Nómbrase en su reemplazo al teniente don Francisco Ossa Ossa, del Regimiento de Artillería Núm. 2 "Arica".

El sub-teniente don Angel C. Correa Montero, pasará a servir al Departamento de Administración del Ministerio de Guerra, dejando de pertenecer a la Intendencia de la Inspección General del Ejército.

El sub-intendente don Adolfo Barahona Walton, pasará a servir al Comando de la 2.a Brigada Combinada, dejando de pertenecer a la Intendencia de la Inspección General del Ejército.

El sub-Intendente don Juvenal Asenjo Carrasco, pasará a servir al Comando de la 1.a Brigada Combinada, dejando de pertenecer al Comando de la ex-III División de Ejército.

El sub-intendente don Roberto Kerr Ocaranza, pasará a servir al Comando de la 4.a Brigada Combinada, dejando de pertenecer al Regimiento de Artillería Núm. 4, "Miraflores".

El sub-intendente don Luis O. Fernández, pasará a servir a la Intendencia de la Inspección General del Ejército, dejando de pertenecer al Comando de la ex-I División de Ejército.

El sub-intendente don Emiliano Arriagada Maturana, pasará a servir al Comando de la 5.a Brigada Combinada, dejando de pertenecer a la Oficina General de Vestuario y Equipo.

El intendente de División don Leopoldo Merino Lizana, el sub-intendente don Martín García Aránguiz y el contador 2.o don Sócrates Reyes Sepúlveda, pasarán a servir al Comando de la 3.a Brigada Combinada, dejando el Comando de la ex-II División de Ejército.

El contador 1.o don Ignacio González Guzmán, pasará a servir al Departamento de Administración del Ministerio de Guerra, dejando de pertenecer al Regimiento de Caballería Núm. 6 "Dragones".

El contador 1.o don Humberto Valenzuela Carvacho, pasará a servir al Regimiento de Caballería Núm. 1 "Dragones", dejando de pertenecer al Comando de la ex-II División de Ejército.

El contador 2.o don Ernesto Muñoz Figueroa, pasará a servir al Comando de la 4.a Brigada Combinada, dejando el Comando de la ex-III División de Ejército.

El contador 3.o don Félix Castillo Alvarez, pasará a servir al Comando de la 1.a Brigada Combinada, dejando el Comando de la ex-I División de Ejército.

Déjase sin efecto la destinación del Contador 2.o don Dante Díaz Sepúlveda, para el Regimiento de Artillería Núm. 3 "Chorrillos", dispuesta por Decreto Supremo P. 1. N.o 979 de 19 III. 925, inciso 6.

El Cirujano 1.o don Enrique Rowe, pasará a servir al Regimiento de Caballería Núm. 5 "Lanceros" dejando de pertenecer al Regimiento de Artillería de Montaña "General Velásquez".

Atenderá además el servicio médico del Comando de la Brigada Combinada y Dirección del Depósito Sanitario.

El Cirujano 2.o don Alfredo Junemann, del Regimiento de Infantería Núm. 4 "Rancagua", atenderá el servicio médico del Batallón Zapadores Núm. 1, sin perjuicio del desempeño de su cargo.

HAN SIDO SUPRIMIDOS LOS COMANDOS DE LAS I, II Y III DIVISIONES

EN SU REEMPLAZO SE ORGANIZAN LOS COMANDOS DE BRIGADAS COMBINADAS.—DISTRIBUCION DEL PERSONAL Y CIUDADES EN QUE TENDRAN SUS CEDES LOS COMANDOS

El Ministerio de Guerra ha dictado un decreto por el cual se suprimen las Divisiones del Ejército y, en su lugar, se organizan las Brigadas combinadas.

El texto de decreto a que nos referimos, es el siguiente:

"Vistos estos antecedentes y lo informado por el Estado Mayor General,

He acordado y decreto:

1. Suprímanse los Comandos de la I, II y III Divisiones de Ejército.

2. Organícense los Comandos de Brigada Combinada en la siguiente forma:

Jefatura:

I Sección: Estado Mayor (I a y I b).

II Sección: Ayudantía y Reclutamiento (II a y II b).

III Sección: Auditoria y Religión (III a y III b).

IV Sección: Intendencia, Sanidad y Veterinaria (IV a, IV b y IV c).

V Sección: Material de Guerra.

3. La dotación de estas secciones será la misma que tenían las de los Comandos Divisionarios.

4. Los capellanes de las I, II y III Divisiones pasarán a figurar en las Planas Mayores de las 1.a, 3.a y 4.a Brigadas Combinadas.

5. Los Comandos de infantería, artillería e ingenieros (este último en receso por ahora), no formarán parte integrante de los Comandos de Brigada Combinada, sino que serán autoridades de mando intermediarias entre éstas y las tropas.

6. Mientras se modifica el Reglamento Orgánico N.o 1, las atribuciones de los Comandos de Brigada Combinada y Comandos de Armas serán, en general, las que señale el expresado Reglamento a los Comandos de Brigada, respectivamente.

7. Fíjanse las siguientes ciudades y locales como residencia de los Comandos de Brigada Combinada:

El de la 1.a Brigada Combinada quedará en Iquique y ocupará el local del Comando de la I División.

El de la 2.a Brigada Combinada continuará en Valparaíso.

El de la 3.a Brigada Combinada, continuará en Santiago y ocupará el local del Comando de la II División.

El de la 4.a Brigada Combinada quedará en Concepción y ocupará el local del Comando de la III División.

El de la 5.a Brigada Combinada continuará en Valdivia.

8. Los inventarios, archivos y ganado de los Comandos de División que se disuelven, quedarán de cargo de las respectivas Brigadas Combinadas.

9. El personal de oficiales y tropa que resulte sobrante, pasará a disposición de la Inspección General del Ejército (Departamento del Personal), para su distribución.

10. Las Brigadas Combinadas pasarán a depender directamente del Inspector General del Ejército.

11. Modifícanse los Reglamentos Orgánicos N.o 1, de Dotación de Paz N.o 4 y de Denominación N.o 6 en las partes pertinentes.

Tómese razón, regístrese, comuníquese y publíquese en el "Boletín Oficial".—**Alessandri.— C. Ibáñez C.**"

EL CONSEJO SUPERIOR DE BIENESTAR SOCIAL INICIA HOY SUS LABORES

AYER TERMINARON LAS FUNCIONES DEL CONSEJO SUPERIOR DE HABITACIONES PARA OBREROS

Hoy ha comenzado a regir la Ley N.o 308 de 9 de Marzo, sobre habitaciones baratas, que creó el Consejo Superior de Bienestar Social que sustituye al Consejo Superior de Habitaciones para Obreros, creados por la Ley N.o 1838 de 20 de Febrero de 1906.

Quien pudiera vivir en casa propia!

El Consejo de Habitaciones para Obreros ha puesto término a sus funciones después de una labor fructífera que ha sido conocida del público la que si no ha sido más eficaz se debió a la falta de medios de que dispuso, y su último personal se componía de su presidente don Alberto Mackenna Subercaseax y de los siguientes consejeros: don Aejlo Lira Infante, don Francisco Landa, don Gustavo Walker, don Nicasio Retamales, don Hermógenes del Canto, Dr. don Pedro Fajardo, don Carlos Silva Vildósola, don Domingo Fuentes y don Onofre Avendaño.

El personal de abogados, administrativo y técnico, al servicio del Consejo, compuesto de los señores Ernest Arteaga Undurraga, Luis Casanueva O., Enrique Escobar A., Julio Muñoz G., Julio Guichard A., Luis Castro B., Pedro Fierro M., Justo P. Valderrama, Arsenio Retamal D., Manuel J. Fernández e Isaías Peña G., pasó a despedirse del señor Intendente don Alberto Mackenna Subercaseaux y a agradecerle la confianza que les dispensó durante los varios años que estuvieron bajo su dependencia, agradecimiento que también se hará llegar a cada uno de los señores ex-consejeros.

El Consejo Superior de Bienestar Social que con esta fecha entra en funciones, será presidido por el Director de la División de Higiene Social, cargo que por ahora corresponde al Ministro de Higiene, Previsión Social y Trabajo, doctor don José Santos Salas, y se compone del siguiente personal de consejeros: señor Director de Contabilidad, don José Manuel Barriga; señor Director del Trabajo, don Agustín Ortúzar; don Guillermo Bañados; don Gustavo Walker, don Vicente Adrián, don Alejo Lira Infante, don Hermógenes del Canto, don Ricardo Larraín Bravo, y del que debe designar la Dirección General de Sanidad.

El personal administrativo, judicial y técnico del Consejo de Bienestar Social ya ha sido designado, habiendo quedado en funciones en él, todo el personal del ex-Consejo de Habitaciones para Obreros, integrado por el nuevo personal de planta creado.

A este Consejo corresponderá desarrollar la labor que le tienen encomendada la Ley de la Vivienda, la Ley de Habitaciones y la de edificación barata que faculta a la Caja Hipotecaria, de acuerdo con el Consejo, para prestar hasta el 70 o|o del valor del terreno y edificio.

Los Consejos Departamentales han caducado en sus funciones para ser reemplazados por los funcionarios de las tenencias o capitanías de higiene social que están al servicio del Consejo de Bienestar Social, y que estarán distribuídos en zonas sanitarias con sede en las ciudades de Antofagasta, Valparaíso, Santiago, Concepción y Valdivia.

HABITACION ECONOMICA
LA VUELTA DEL TRABAJO

La obra de los Consejos Departamentales de Habitaciones fué escasa y es de esperar que con la de los funcionarios que los reemplacen, se llenarán las necesidades que se hacen sentir en las diversas ciudades del país.

EL MINISTERIO DE GUERRA ORDENA QUE SE PROCEDA A LA CALIFICACION DE LOS OFICIALES

EL TRES DE AGOSTO PROXIMO SE REUNIRA LA JUNTA CALIFICADORA

El Ministro de Guerra ha ordenado que los Comandos de Unidades y Jefes de reparticiones dependientes del Ministerio de Guerra, procedan a confeccionar, por el presente año, las calificaciones del personal de oficiales de su dependencia y las remitirán al Departamento del Personal hasta el 15 de Julio del presente año.

Asimismo, el señor Ministro ha dispuesto que la Junta Calificadora de Méritos, se reunirá el 3 de Agosto del presente año, en las Oficinas del Ministerio de Guerra, a las 3 de la tarde, para los efectos del artículo 38 del Reglamento de Calificación y empleo de los oficiales del Ejército N.o 3.

Los oficiales deben observar estrictamente el orden regular

IMPORTANTE CIRCULAR DEL MINISTERIO DE GUERRA

Ha enviado el Ministerio la siguiente circular a los diferentes Comandos de Unidades, relacionada con la forma cómo los oficiales deben hacer sus peticiones a la Superioridad Militar:

Santiago, 28. IV. 925. — Este Ministerio ha podido imponerse, con desagrado, de que algunas Autoridades Militares, jefes y oficiales, no observan al hacer sus peticiones, verbales o escritas, el conducto regular que prescriben los Reglamentos vigentes. Así, es frecuente ver el caso de Comandantes de Unidades, Jefes de Secciones, Oficiales superiores y subalternos, que formulan personal y directamente peticiones ante este Ministerio o ante los Altos Comandos del Ejército, sin que previamente se haya solicitado para ello la venia o permiso de sus jefes o superiores inmediatos.

Igual cosa ha podido observarse en la tramitación de los documentos que se envían para su resolución a este Ministerio o a la Inspección General del Ejército, muchos de los cuales son remitidos directamente a estas reparticiones.

Semejante procedimiento, si pudo aceptarse en los días de aguda crisis que precedieron a los graves acontecimientos militares, hoy, en que el Ejército ha vuelto ya a su normalidad, tal infracción a los reglamentos debe cesar en absoluto y darse, por consiguiente, exacto cumplimiento a lo prescrito sobre la materia (art. 22 del Reglamento N.o 5, art. 1 del Reglamento N.o 7).

En consecuencia, se ordena a todo el personal del Ejército, oficiales y tropa, observar estrictamente el conducto regular, cada vez que deba dirigirse, por cualquier motivo, a sus superiores o altas autoridades de mando o administración.

La infracción a esta orden será sancionada de acuerdo con lo establecido en el art. 2 del Reglamento N.o 8. — **C. Ibáñez C.**"

Se le abonan años de servicios

En la tarde de hoy se ha dado curso a un decreto del Ministerio de Marina, por el que se declaran abonados en la hoja de servicios del cirujano de fragata, don Valentín Ossandón Montero, diez años de servicios.

EL ANIVERSARIO DE LAS FABRICAS Y MAESTRANZAS DEL EJERCITO

La Dirección General del Material de Guerra ha ordenado que se considere como fecha oficial de la fundación de las Fábricas y Maestranza del Ejército, el día 8 de Octubre de 1811, en cuya fecha, el Congreso Nacional de la República, expidió el Decreto correspondiente, organizando la primera Fábrica de Armas.

La citada fecha será celebrada anualmente por todo el personal de oficinas, tropa y personal civil perteneciente a la Dirección del Material de Guerra, para cuyo efecto se designa al Director de Fábricas y Maestranzas, el que anualmente, confeccionará y dirigirá el programa de celebración que se desarrollará en la tarde de dicho día.

Alumnos de la Academia de Guerra

Los Capitanes, señores Eduardo Ilabaca, León y Jorge Garretón, han sido nombrados alumnos del Curso General de la Academia de Guerra.

Uso de la Estrella de Plata

Se le ha concedido el uso de la Estrella de Plata por tener más de veinte años de servicios en el Ejército, al Mayor don Adolfo Ugalde.

Contadores terceros

Han sido declarados aptos para ser nombrados contadores terceros, los siguientes aspirantes: Carlos Echeverría y Juan B. Giani.

CONFERENCIA SOBRE ESTABILIZACION DE LA MONEDA

SE EFECTUARA EN LOS SALONES DE LA UNION COMERCIAL

MAÑANA, A LAS 6.30 P. M.

Mañana Sábado, a las 6 1|2 P. M., se llevará a efecto en los salones de la Sociedad Unión Comercial, Estado 33, una interesante conferencia sobre estabilización de la moneda, en nuestro país.

Dada la naturaleza de esta asamblea y el problema de que en ella se tratará existe un gran interés en asistir.

El comité organizador, que lo es el comité pro-estabilización de la moneda, de Valparaíso, dará esta única conferencia en esta capital para después seguir al Sur, con el fin de dar a conocer en todo el país este importante problema en que está empeñado.

Los organizadores han repartido ya numerosas invitaciones y a la vez nos ha pedido avisemos a los socios de la Unión Comercial que serán considerados invitados especiales.

UNION DE EMPLEADOS DE CHILE

Nos ha entregado la siguiente información oficial:

"La Unión de Empleados, sección Santiago, consecuente con su espíritu de acercamiento a las clases proletarias, ha activado todas sus energías a fin de dar en el día de hoy la mayor solemnidad a la fiesta de los obreros del mundo y al efecto ha desarrollado un programa que exterioriza de manera espontánea y elocuente los fines prácticos que se propone conseguir, como son los de hacer que se obtenga para todos los proletarios en este gran día la cesación de todas las actividades.

El plan de nuestros trabajos es el siguiente:

8 A. M., Gran concentración de empleados y obreros en los salones del nuevo local de la UECH, sitio en Bandera 542, para distribuir desde allí los desfiles que se harán, recorriendo los distintos sectores de los barrios correspondientes, para hacer efectivo el cierre del comercio en general, consiguiendo así que se haga cumplir el feriado legal para este día y sea un hecho las 24 horas en que silencia el taller, la fábrica, la oficina, el almacén, en homenaje a la memoria de los mártires de Chicago, que se sacrificaron por hacer más humana la vida a los proletarios.

Podemos informar con agrado que las diez y siete comisiones que se han repartido al efecto para que se pongan en contacto con los respectivos patrones, han informado que todos ellos se encuentran con la mejor buena voluntad para contribuir al cierre de sus almacenes y tiendas.

1 P. M., Se ha conseguido que el reputado conferencista doctor Juan Gandulfo dicte a esta hora una conferencia respecto al acto y a la fecha que se conmemora. Le seguirá en el uso de la palabra el compañero Manresa.

3 P. M., Partida de todos los miembros de la UECH a la Plaza de Armas, lugar de concentración de todas las secciones de la organización, para de allí partir a engrosar la manifestación pública que a esta misma hora debe verificarse en la Alameda de las Delicias.

Se hace presente que por acuerdo de la asamblea, es obligatoria la asistencia de todos los socios. Y se encarece especialmente concurran las secciones bancarias, seguros, teléfonos, telégrafos, hoteles, tracción eléctrica casas mayoristas y comercio minorista en general.

LAS DIFICULTADES ENTRE PATRONES Y OBREROS DE LA FUNDICION LIBERTAD

En la tarde de ayer se verificó en el Ministerio del Trabajo una reunión a la que concurrieron representantes de los obreros y dueños de la Fundición Libertar, con el objeto de llegar a un acuerdo acerca de las dificultades que se han suscitado desde hace tiempo y que mantienen a los obreros en huelga.

Después de una corta discusión se llegó al acuerdo de designar al Ministro de Previsión Social como árbitro.

LA CONVENCION DE OBREROS MODELISTAS Y FUNDIDORES SE EFECTUA HOY

Hoy se efectuará la Convención de los obreros baldosistas y fundidores.

Para esta reunión, cuya importancia es grande para el gremio, se han recibido adhesiones de varias partes.

LOS TEMAS

Damos a continuación los temas que se tratarán en la reunión de hoy:

a) Unificación general de los gremios metalúrgicos en un solo organismo,

b) Orientación y organización interna.

c) Estado económico del gremio.

d) Higienización de los talleres.

e) Actividad cultural.

f) Bolsa del Trabajo.

g) Cooperativa industrial de fundición.

h) Campaña pro-industrialización del país.

i) Temas gene[illegible]

Rogamos a los compañeros estudiar estos puntos a los cuales está ligado nuestro bienestar y el progreso de nuestro gremio.

Camaradas fundidores y modelistas: no os hagáis sordos al llamado de esta unión, no permitáis que sigamos siendo lastre y peso muerto en las luchas sociales, acudid todos a esta gran asamblea en que tendrán cabida todos los que laboran en la industria, cualquiera que sea su orientación ideológica; dejemos las antiguas rencillas, que nos rebajan y unámonos para trabajar por nuestro porvenir y el de nuestros hijos.

Camaradas fundidores y modelistas: preparémonos para esta gran reunión en que con virilidad y altura de miras encauzaremos estos problemas y los que se estimen convenientes.

LA REUNION D. HOY

Los obreros que quieran presentar trabajos o dar alguna idea para el mejor éxito de la Convención se los atenderá personalmente en nuestro local: Matucana esquina de Rosas, todos los días de 6 a 9 P. M.

EN HONOR DE DON LUIS MARIA ALVAREZ. — El señor Juan de la C. Vial Jones y señora ofrecieron anoche una comida, en su residencia de Macul, al señor Luis María Alvarez, distinguido periodista argentino que se encuentra en esta capital.

LA CONFERENCIA DEL DOCTOR DON HECTOR ORREGO PUELMA. — El Miércoles 29, en el Teatro del Club de Señoras leyó su trabajo "El médico y la sociedad", el doctor don Héctor Orrego Puelma.

El señor Orrego disertó sobre la misión del médico, presentando primero la vida del estudiante quien, más tarde será uno de los factores que empujen al bien a la humanidad.

El estilo claro y sencillo, la naturalidad y elegancia del lenguaje, dejó grata impresión entre quienes lo escucharon.

Dieron brillo a esta velada el canto de la señorita Godoy acompañada al piano por la señora Palma, cuya maestría ya nos es conocida; y el recital del joven artista uruguayo, don Clemente de Nápoles, quien por primera vez se presenta ante nuestro público. Declamó varias poesías de poetas uruguayos y argentinos con un temperamento que nos revelaron al verdadero artista.

EN EL VAPOR "SANTA ELISA".—Entre los pasajeros que salieron anteayer de Valparaíso a bordo del vapor "Santa Elisa" anotamos los siguientes:

Daniel Bilbao, Erna Díaz, A. C. Bontaux y señora, doctor Eugene Gilmore, D. J. Flemming y señora, Amy C. Gunn, Emma C. Gunn, Mary C. L. de Zileri, Manlio Zileri, Max J. Exner, R. G. Featherstone, Alejandro Herquíñigo, Humberto 2.o Tallone, C. E. Ford, I. Uchuyama, A. Euknoka, Richard Clagthorn, J. K. M. Clarke, A. W. F. Duncan, Roy Cohn Werner Faitan, P. Porta, Evelyn Berch, Ezra Bauman, Etelka Weiss, J. D. Mc. Laughlin y dos niños, Crispina G. v. de Gantes, Hilda de Frodden, Lewis B. Algers y señora obispo Francis, J. Mc. Connell y señora, Delimar Spellman y señora Wade C. Barclas, Robert Daon y señora, Melvin Baker y señora, Edith M. Dabb, doctor Albert E. Day, Leontine Lansing, Mary W. Roe, C. B. Mac Donald y señora, Edgar Matthie Herfurtn, Paul H. Hertuth, S. O. Coates, Isaa Hernández, Elene M. Eklund, Henry Alfred Holmes, doctor Samuel G. Inman y señora, E. M. Bowman y señora, Robert Brown y señora, Robert L. Brown, W. W. Sweet, J. A. Lorente, A. P. Svenningsen, Vera S. Cushman, F. R. Sanders, F. P. Turner, Cristian Crempien, Walter Neisser, José Manuel, Errázuriz, Duke Banks, Alfredo Benavides R. y señora, E. W. Fritchie y señora, Robert E. Speer y señora, doctor Juan Ortiz Gonzáez, doctor Frederick C., Mac Millan, M. Muntley, Manuel Miguel, F. J. Noel, Lincoln Crocker, Federico Nosemann, Enrique Lemare y Elvira Muñoz.

DON ALEJANDRO EGUIGUREN GAETE. — Víctima de un repentino ataque al corazón, ha fallecido en la tarde de ayer don Alejandro Eguiguren Gaete, vinculado a prestigiosas familias de nuestra sociedad.

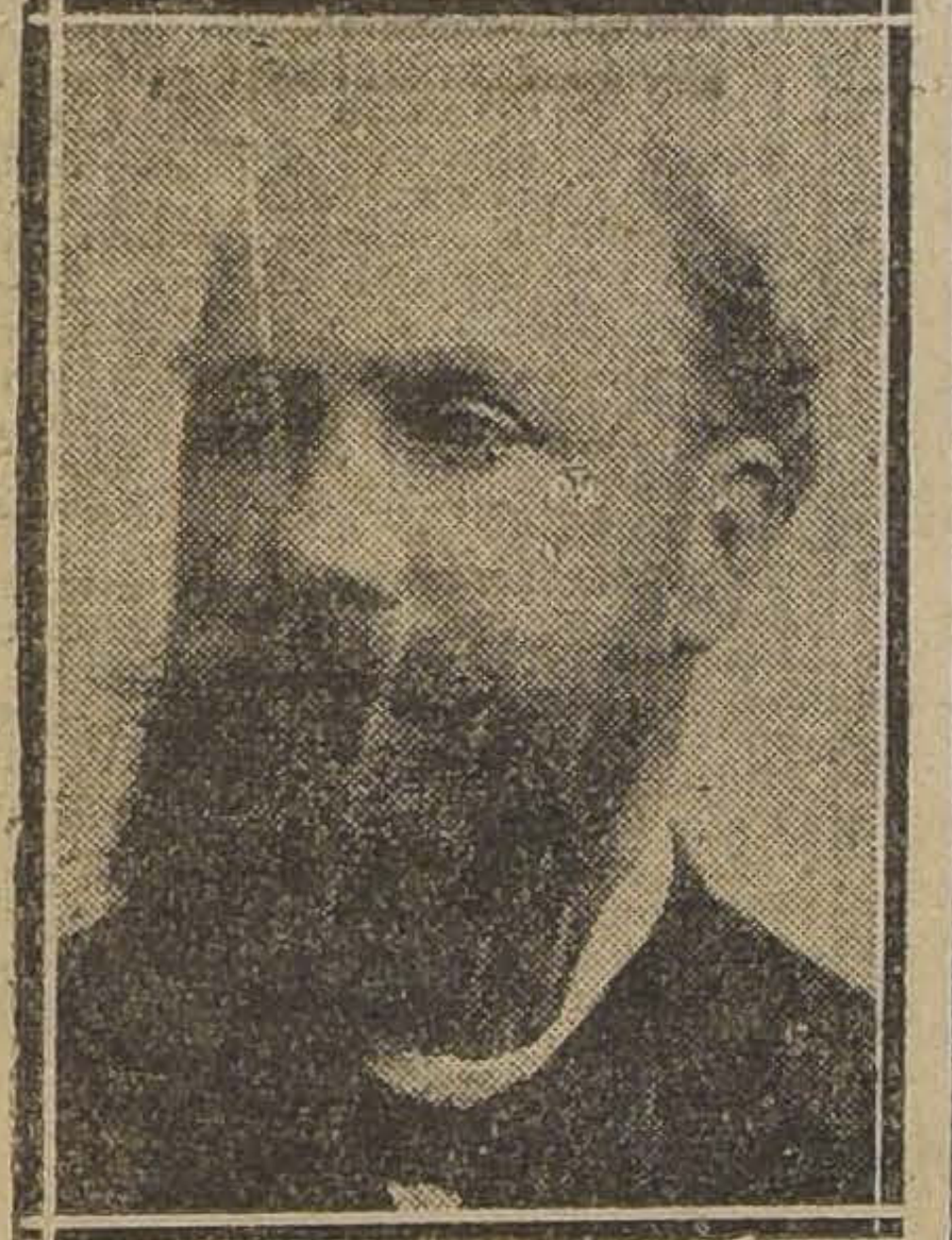

Dedicado el señor Eguiguren por completo a los trabajos agrícolas pudo gracias a su esfuerzo y constancia labrarse una espectable situación de la que ahora empezaba a disfrutar.

El fallecimiento del señor Eguiguren constituye una dolorosa pérdida para nuestros círculos sociales donde gozaba de especiales simpatías por su carácter caballeroso y leal.

MATINEE INFANTIL. —La niñita Luz Dávila Arrate reunió ayer a un grupo de sus amiguitas con motivo de su cumpleaños. Asistieron entre otras las siguientes niñitas y niñitos:

Ximena Yoacham Ríos, Daniel Prieto Arrate, Marta y Gaby Schmit Henríquez, Carlos Santa María Bernstein, Mireya y Hugo Silva Pérez, Eliana Bell Matte María Barrera Cotapos, Inés Gaby y Ester Arrate Rodríguez, María Quinteros Yáñez, Adriana y Marta García Chaigneau y Violeta Dávila Arrate.

EN SOCIEDAD.—

Señorita Graciela Carvallo Rodríguez

FOTO. K. MANYO.

Señoras, Señoritas y Caballeros

Antes de reemplazar por nueva la ropa que tiene en uso, le rogamos no olvidar que la

TINTORERIA A VAPOR "VICTORIA"

Por poco dinero tendrá flamantes otra vez, si manda cambiar de color o desmanchar sus trajes ricos de seda, lana o algodón; sus ternos de caballeros, de niños, abrigos, sobretodos, blusas, uniformes, etc., garantizando que no pierden sus formas ni su tamaño.

Precios, los más bajos del centro

SAN ANTONIO 368

A LOS PIES DEL TEATRO VICTORIA

EN EL TEA ROOM DE GATH Y CHAVES.—

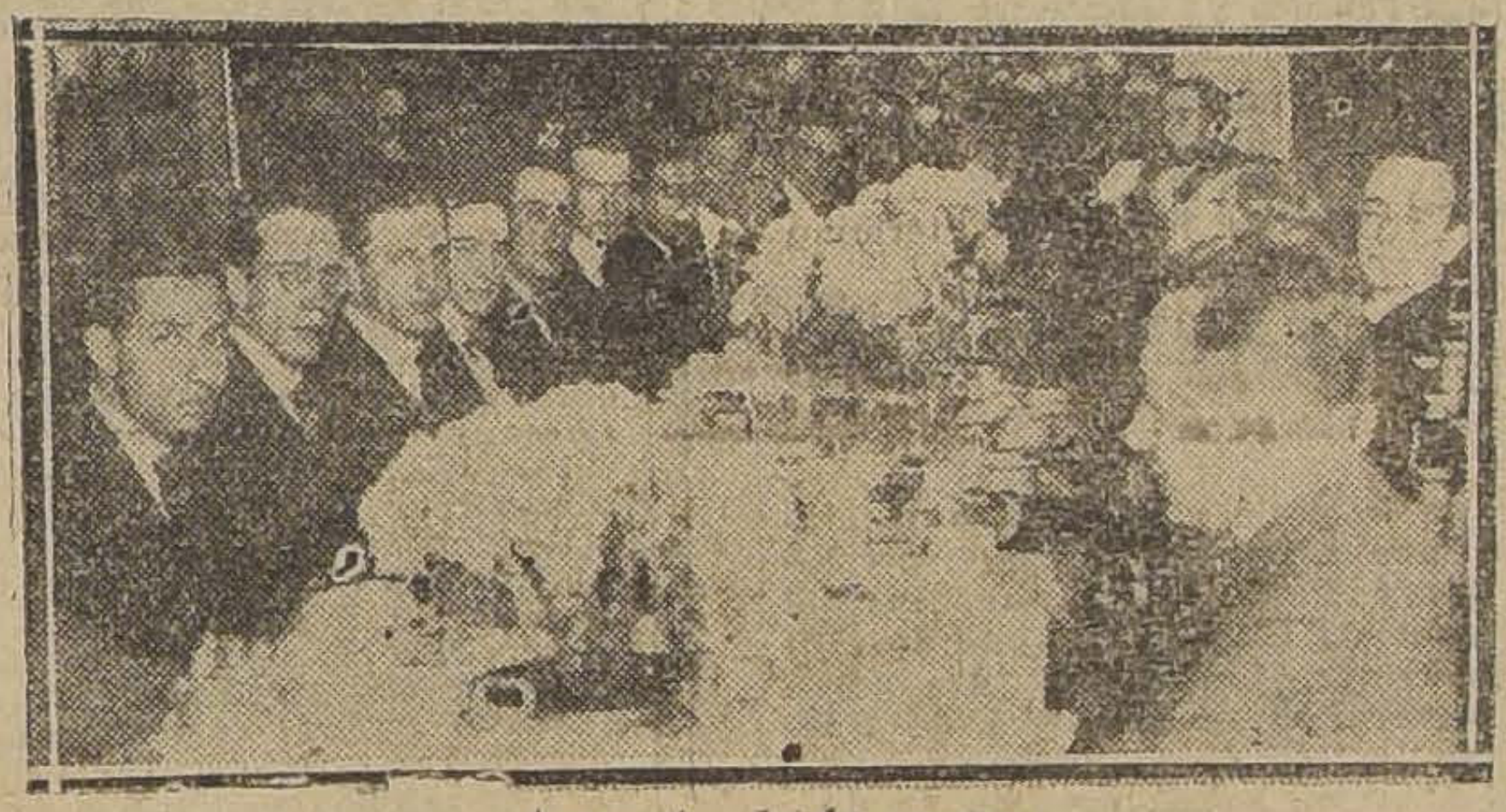

Aspecto de la mesa

Ayer se llevó a efecto en el elegante salón de té de la casa Gath y Chaves la manifestición que los empleados del Ministerio de Relaciones Exteriores y amigos ofrecían al señor Jorge Molina Wood con motivo de su próximo viaje a Buenos Aires como segundo secretario de nuestra Embajada en ese país.

Asistieron las siguientes personas: Señores Enrique Gallardo Nieto, Oscar Ramírez Sotomayor, Eugenio Labarca, Joaquín Larraín Eduardo Gallardo Arteaga, Eugenio Orrego Vicuña, Luis Renard Valenzuela, Julio Fuenzalida Valdivia, Misael Correa Castillo, Eleazar Vega López, Fernando Mena Rivera, Luis Goldenberg, Eduardo Alvear Urrutia, Guillermo Varas Arangua, Luis Molina Wood, Gerardo Wieland, Luis Moran Dumas, Luis Marín A., Hernán Romero Cordero, Fernando Orrego V., Ivan Altamirano Orrego, Darío Benavente, Oscar Infante Dueñas.

DESPEDIDA DE SOLTERO. — Anoche se efectuó en el Club de la Unión el banquete que sus amigos daban al señor Julio Fabres con motivo de su próximo matrimonio. A más del festejado se encontraban las siguientes personas:

Jorge Fierro S., Mariano Puga Vega, Jorge Arteaga I., Julio Subercaseaux, Jorge Aldunate E., Alfredo Ureta V., Antonio Carrasco B., Manuel Bascuñán A., Carlos Ossandón Guzmán, Jorge Santa María R., Manuel Cuadros Cerda, Jorge Maira C., Francisco Walker L., Ruperto Fierro P., Ambrosio del Río A., Emilio Puyó L., César León, Hugo Jenequel F., L. Vial Ortúzar, Francisco Alvarez, Ricardo Irarrázaval Rojas, Enrique Lihn Doll, Luis Zégers Tupper, Miguel Valdés y José Nixson.

MATRIMONIOS.— El Domingo 19 del presente se efectuó, privadamente, el matrimonio del señor Vicente Montalva Díaz con la señorita Luisa Muñoz Olmedo.

RECITAL POETICO. — El Sábado 9 de Mayo, a las 6.30 de la tarde tendrá lugar en el Teatro Municipal una interesante velada a beneficio del Asilo de Niños Vagos, cuyos números estarán a cargo de un distinguido grupo de damas de nuestra sociedad.

VIAJEROS. — Se encuentra en esta capital el conocido pintor nacional señor Florencio Vial.

—Han regresado de Viña del Mar las señoritas Augusta Magalhaes Urzúa, Blanca Latham Urzúa y Luchita Troncoso Urzúa.

ENFERMOS. — Desde hace días guarda cama la señorita Manuela Herrera Prieto.

—Se encuentra enfermo de cuidado el señor don Carlos Martínez Herrera.

Señorita Elena Amunátegui Lastra, cuyo matrimonio con el señor Enrique Phillips Rodríguez Peña, fué bendecido ayer privadamente

LA FAMILIA DE DON LADISLAO ERRAZURIZ, A ESTADOS UNIDOS.—

En el expreso de la tarde de ayer se dirigió a Valparaíso donde se embarcará con destino a Nueva York la familia Errázuriz Pereira.

Con este motivo los andenes de la estación Mapocho reunieron ayer tarde a un distinguido grupo de familias que acudieron a despedir a los viajeros.

Entre las familias asistentes alcanzamos anotar las siguientes:

Pereira Irarrázaval, Cruzat Balmaceda, Mackenna Lazcano, Eguiguren Irarrázaval, Irarrázaval Llobet, Bulnes Sanfuentes, Bulnes Correa, Urrejola Rozas, Correa Pereira, Valdés Ossa, Vial Errázuriz, Santa Cruz Errázuriz, Valdés Pereira, Lyon Edwards, Undurraga Fernández, Edwards Hurtado, Errázuriz Edwards, Concha Subercaseaux, Pereira Iñiguez y muchas otras.

MATRIMONIO VIAL CORREA-VIDELA LIRA. — El 17 del presente se efectuará el matrimonio de la señorita Jesús Vial Correa con el señor Guillermo Videla Lira.

COLECTIVIDAD ITALIANA. — La colonia italiana está convidada a intervenir el Sábado 2 de Mayo a las 9 de noche a una reunión que se tendrá en el Salón del Centro Democrático Italiano en calle San Isidro. En la reunión, que será presidida por S. E. el Embajador de Italia, el Com: Adolfo Vinci, enviado especial del R. Commissariato General de Emigración hablará exponiendo los propósitos del Gobierno Italiano sobre emiración.

CLASES DE BAILE

PROFESOR JUAN VALERO

Enseñanza artística y de lujo de los bailes de salón, tal como se baila en Europa y Norte América.

Aprendizaje rápido. Elegancia de estilo. Ultima novedad:

Huppa - Huppa

En la enseñanza atiende, además, la profesora, señora T. Parada.

CLASES SOLO PARTICULARES

lecto", el preferido de la sociedad.
ecto", el preferido de la sociedad.

CASTRO 706

"Radiante de Belleza" es una frase que solo puede aplicarse a las damas que usan la Crema del Harem

CLUB DE SEÑORAS. —Biógrafo. — Hoy Viernes, a las 6 1|4, esta sala estrenará la hermosa producción Paramount titulada: "La Condesita Graciela", cinta interpretada por la genial actriz Betty Compson. Esta novela se desarrolla en los más preciosos paisajes de Escocia y en un hermoso castillo señorial antiguo.

—La inauguración del Salón de té del Sábado. — Mañana, Sábado, se inaugurará en este Club el Salón de Té, instalado elegantemente y que será una nota de suprema elegancia y refinamiento.

Encontrarán las personas que deseen tomar una taza de té, toda la comodidad y exquisito gusto.

Desde este día en adelante, se servirán distintas cosas cada día, como Skuns, sandwiches, galletas, dulces y confites, a precios muy bajos. Viene, pues, esto a llenar una necesidad, porque el público podrá acudir allí en la seguridad de encontrar todo el confort apetecido, durante las horas de la tarde, de 4 a 8 P. M.

NACIMIENTO. —Ha nacido una hijita del señor Hernán Plaza de la Barra y de la señora Ernestina de la Maza de Plaza.

MATRIMONIO VIAL JONES-OVALLE AYALA. — El 21 del presente mes se verificará en Valparaíso el matrimonio del señor Jorge Vial Jones con la señorita Graciela Ovalle Ayala.

Señorita Elena Reyes Trincado, cuyo matrimonio con el señor Alfredo Valderrama Escobar, será bendecido el 14 del presente mes

"DRYCO"

Es superior a todo lo mejor hasta hoy conocido en alimentos para guaguas. El único similar a la leche materna.

En venta en todas las Boticas.

VIAJEROS DISTINGUIDOS. — Llegó anoche por la combinación transandina, el señor Henry de Lallamand, Director de la Societé Vinicole de Champagne. Todo el mundo recordará que esta sociedad francesa adquirió, por la cantidad abultada de 80 millones de francos la famosa Casa de Champagne: G. H. Mumm y Co. El señor de Lallemand viene a conocer los mercados de América del Sur, Le acompaña su distinguida esposa.

EN MELIPILLA.— Bautizo. — El Miércoles último fué bautizada Palmyra Teresa Pacheco Cárdenas, hija del Dr. don Osvaldo Pacheco Navarrete y de la señora Palmira C. de Pacheco.

Sirvieron de padrinos el señor Gobernador don Juan Becker Silva y la señora María Teresa Q. de Becker.

Con este motivo los esposos Pacheco Cárdenas ofrecieron a un grupo de sus relaciones una animada recepción.

DE BOLIVIA. — Procedente de Bolivia ha llegado el ingeniero del Ferrocarril de Arica a La Paz, señor Antonio Guerra Toro acompañado de su hijo Antonio Guerra Román.

PRO - CORONACION DE LA VIRGEN DEL CARMEN. — Se invita a todas las presidentas de las sociedades católicas y a todas las personas que deseen tomar parte en esta cruzada de caridad, a la reunión que tendrá lugar el Sábado 2 de Mayo, a las 10.30, en Catedral 1674.

IN MEMORIAN.—El próximo Sábado, 2 de Mayo, a las 9 A. M., se dirá una misa en la Parroquia de San Crescente, Av. del Salvador, por el descanso del alma de la señorita Laura Marinot Lazarte, fallecida en esta capital el 20 del presente.

Vida Social porteña

FUNERALES DEL TENIENTE-CORONEL RETIRADO DON MELITON LINARES CUMMING. — Después de unas solemnes honras fúnebres que se oficiaron por el eterno descanso de su alma en la Iglesia de los Sagrados Corazones, se verificaron en la mañana de ayer, los funerales del Teniente-Coronel retirado, don Melitón Linares Cumming, cuyo fallecimiento ha causado hondo sentimiento en los círculos militares y sociales, donde el extinto gozaba de generales simpatías.

De acuerdo con la orden de la Comandancia General de Armas, el Regimiento Infantería Maipo N.o 2, concurrió a los funerales y rindió al extinto los honores correspondientes a su rango.

Un numeroso cortejo, compuesto de conocidas personas de nuestra sociedad, concurrió también a los funerales.

MATRIMONIO.— Se ha efectuado privadamente el matrimonio del señor José Luis Prieto Lillo, con la señora Salomé López viuda de Gac.

ENFERMOS.— En el. Pensionado Enrique Deformes, ha sido operada la señora Eugenia Fraiman de Nudelman. Su estado es satisfactorio.

—Restablecida se encuentra la señorita Violeta Peebles Navarrete.

MATRIMONIO ROJAS SANCHEZ-RODRIGUEZ ALLIENDE. —El próximo Domingo será bendecido en la Parroquia de Viña del Mar, el matrimonio del señor Juan Esteban Rojas Sánchez con la señorita Raquel Rodríguez Alliende.

DON ERNESTO BARROS JARPA.—Mañana se dirigirá a Arica, a bordo del "Orita", el señor don Ernesto Barros Jarpa.

EL SEÑOR ALFREDO FERNANDEZ.—Se ha dirigido a Valdivia el señor don Alfredo Fernández, administrador de la IV Zona de los Ferrocarriles del Estado.

DON JOSE BOONEN.—El señor don José Boonen, que desempeñaba el cargo de agente del Banco de Chile en Viña del Mar, ha sido pro movido a la oficina central del Banco en Santiago.

EL GERENTE DEL BANCO ESPAÑOL DE CHILE EN SANTIAGO —Ha regresado a la capital el gerente del Banco Español de Chile, en Santiago, señor don Luis A. Larraguibel.

VIAJEROS DISTINGUIDOS. — Mañana zarpará de este puerto, con rumbo a Europa, el vapor "Orita", de la Compañía Inglesa de Vapores, y llevará entre sus pasajeros, a las siguientes personas:

La señora de Gresson y familia, y señorita Cristina Jackson a Gran Bretaña; Sir Woodman Burbriege, importante hombre de negocios de Londres, que en compañía de su familia, se dirigirá a La Habana; señor Guillermo Puelma Nugent y señora Elena Torres de Puelma, y señora Ana Nugent de Puelma y señora María Puelma de von Schroders, a La Pallice; el señor Ernesto Barros Jarpa y los comandantes señores Heraclio Valenzuela y Ernesto Franzani, acompañados de su familia, a Arica; teniente señor Raul Serrano, a Antofagasta; señor Eugenio Escobar Cerda y señora, a La Habana para seguir viaje a México; señora Blanca Pereira de Errázuriz, señoritas Blanca, Carolina y María Angélica Errázuriz Pereira; y los señores Ladislao y Gonzalo Errázuriz Pereira, a La Pallice; al mismo punto se dirigen la señora Elena Pereira de de Ferari y las señoritas María Moraga y Gloria Errázuriz; a Liverpool parte la esposa del cónsul general del Ecuador en ese puerto, señora de Edwards Wright; a La Pallice, el señor Juan de Dios Vial y señora; y a Liverpool, el señor Guillermo Brooke, miembro de la Bolsa de Corredores de este puerto.

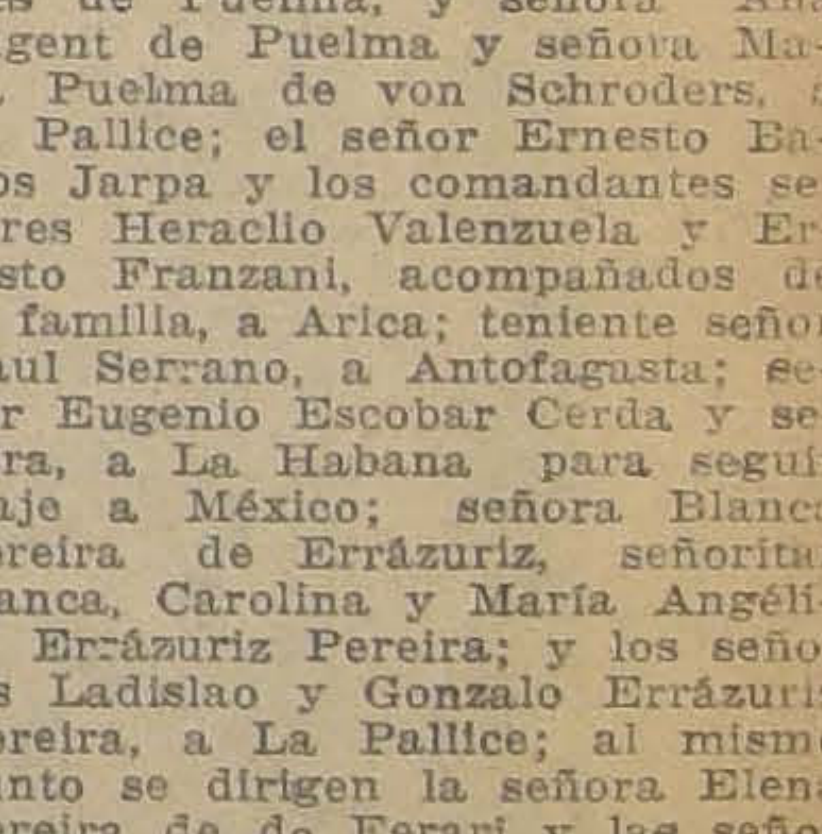

El facultativo que suscribe, certifica haber usado en la anemia y debilidad en general, el preparado Arsenoglobina 18, con espléndidos resultados.—Dr. C. S.

—Santiago.

BAILE HOY - TARDE y NOCHE En la ELEGANTE SALA de BAILE ROSELAND

AHUMADA 56

Generos para Muebles

EL STOCK MAS SELECTO Y COMPLETO

A PRECIOS BAJISIMOS

HALLARA USTED EN LA

CASA GONTAULT

SANTIAGO
Gálvez 102, esquina
Alonso Ovalle

VALPARAISO
Salvador Donoso
N.º 337

3—M.

THAMAR EL TEA ROOM PREFERIDO POR LA GENTE CHIC

HOY DE 6.30 A 9. P. M.

GRAN TE DANZANT

Nota.—No se cobra por derecho al baile.

TERRAZA ARMENONVILLE

Las mesas para el DINNER del Sábado 2 del corriente, sólo se podrán reservar hasta HOY A LAS 8 P. M.

Hoy-Gran Baile

EXTRAORDINARIO

VIERNES, TARDE DE MODA, a las 6 1|2, con Orquesta IMPERIO, de 6 profesores

NOCHE.— Baile con RISPOLI: $ 3 — Extensos y cómodos salones

Escuela ESCOBAR — PUENTE 682

Peinadores

La Casa Mayo necesita maestros peinadores que sepan ondulados y corte de melena.

962 Portal Fernández

Concha 962

Baile

La sala más favorecida en la actualidad por el público que desea aprender a bailar, es la del famoso profesor práctico M. AGUILAR GALVEZ 119. Sus notables cursos rápidos son solicitados por el modesto empleado hasta por el más encumbrado aristócrata santiaguino

Dr. C. VALENCIA C.

DENTISTA

Operaciones indoloras, procedimiento Prof. Dr. CARREA (Fac. de Buenos Aires).

Especialidad: Dentaduras. Coronas y Puentes

TEATINOS N.º 50

IMPERIO
CHILEAN CINEMA CORP.

LOS MEJORES PROGRAMAS
ARTISTICOS Y SOCIALES

Música seleccionada de autores clásicos y modernos por la
ORQUESTA GRAZIOLI

HOY ESPECIAL A LAS 6.30 P. M. NOCTURNA A LAS 9.40 ESTRENO SENSACIONAL
LA CASA FOX PRESENTA A LACTOR PREDILECTO DE NUESTRO PUBLICO
JORGE WALSH
EN LA NOTABLE Y VIGIROSA PRODUCCION DRAMATICA
LA FIERA
EL HOMBRE RUDO DE MONTAÑAS Y LLANURAS FRENTE A LA MUJER DELICADA Y FRAGIL DE SOCIEDAD ELEGANTE — DRAMA HONDO Y CONMOVEDOR
ACTUALIDADES PATHE NEWS N.o 102 - 103

MAÑANA — ESPECTACULO JOCOSO!
TRES CHISPEANTES COMEDIAS
"UN MARIDO POR CORREO" — "CAYENDO Y LEVANTANDO" — "SONRIA, POR FAVOR"
ACTUALIDADES PATHE NEWS N.o 102.103
Programa Cómico N.17
¡UN REGALO AL PUBLICO!

La Chilean Cinema Corp. obsequiará a los señores asistentes a la función especial de este día, una artística estatua de mármol de valor de mil pesos, por medio de un sorteo gratuito.

DOMINGO: ESPECIAL ~~NOCTURNA~~: SUCESO ARTISTICO
BANNER BROS PRESENTA A
JANE NOVAK — FAIRY BYNNEY
KENNETH HARLAM
EN LA GRANDIOSA COMEDIA SOCIAL DE LUJO
El Hombre sin Corazón
Visión de las fastuosidades de la vida neoyorkina

El acontecimiento de arte histórico **AMERICA** La obra cumbre del mago de la pantalla, David W. Griffith — Exclusividad Artistas Unidos — **Viernes 8**

T. Franklin ESPECIAL 6.30 y NOCHE 9.30 **NORMAN KERRY** EN EL PRECIO del PLACER — **Matinée** A las 3 **La Marca del Zorro** POR DOUGLAS FAIRBANKS, y En las Alturas de Nueva York

Cavallini debutará mañana en vermouth en el Santiago

Con un programa absolutamente novedoso, en la vermouth de mañana Sábado reaparecerá en el escenario del Santiago el notable artista multiforme Cavallini, que dejará tan gratos en su reciente temporada en la misma sala; Cavallini es un artista que domina todos los géneros que caben en la denominación de las variedades y sus condiciones son tales y tan completas que en cada modalidad se presenta como una verdadera eminencia. Así, el público de Europa y nuestro público mismo, le ha celebrado ya en sus actos de transformismo de asombroso efecto teatral en sus números de ventriloquía, música, ilusionismo, prestidigitación, etc.

Para su reaparición, Cavallini trae muchas novedades en cada una de sus actividades artísticas, por lo que su temporada de despedida ha de resultar de gran novedad y mucho interés.

Los precios serán absolutamente populares y el debut, como decimos, se hará en la vermouth y la nocturna de mañana Sábado en el Santiago.

La Compañía de Operetas "Renée Oro"

Con todo éxito se han llevado a efecto las gestiones de la señorita Renée Oro para llevar al Teatro Principal, en la próxima semana, una Compañía de Operetas. El plan de trabajo de la dirección artística de esta Compañía es sumamente novedoso e interesante, pues se representarán varias obras no conocidas por nuestro público, y que serán representadas por un conjunto homogéneo en el que se destacan excelentes figuras del mundo operetístico bonaerense.

FIESTA DEL TRABAJO
HOY Esmeralda y Setiembre
Vermouth y noche — Plates $ 2.20
(La película más apropiada para la fiesta de hoy
MALMAISON
Una novela de amor durante la
Revolución Francesa
Tema: La Libertad es para hacer la dicha de la Humanidad. La Libertad no es odio sino amor.

O'HIGGINS
— HOY —
Platea $ 2.20

BRASIL
— HOY —
Platea $ 2.20
"Relaciones Conyugales"
Película de lujo por
Catalina Mac Donald

HOY SETIEMBRE VERMOUTH y NOCHE **Hnas. Tarasow** Hermosas y notables bailarinas rusas. Repertorio clásico y moderno estilo Delpont.

IRIS

Matinée: Hoy estrena este teatro en la matinée infantil, a las 2 1|2 en punto el drama de colosales aventuras, titulado: "La marca del zorro", interpretada por Douglas Fairbanks, además va también una despampanante cómica final

Especial y noche: Estreno de "El Groom N.o 13", interpretado por Douglas Mac Lean.

SALA ORIENTE

"Juro no volver a amar".—Por tercera vez se exhibe en las secciones de especial y noche, de este elegante cine de la calle San Francisco, la grandiosa producción de ambiente social chileno, intitulada "Juro no volver amar", de la Coke Films. Película que aborda un tema social, y desarrollada en los ambientes de la alta sociedad, ha sido la que más ampliamente ha triunfado, por la perfección de su fotografía, la honda psicología y propiedad de sus personajes, y por la interpretación, digna de las estrellas norteamericanas. Los papeles principales están a cargo del capitán Ramón Cañas Montalva, Guillermo Yanquez, los esposos Santivan, Stella Maris, que se ha revelado como una artista de gran porvenir.

APOLO

Hoy en especial y noche da este teatro la segunda función de la serial: "El jinete misterioso", por William Desmond y Eileen Sedgwick.

—Mañana: "Hijas perdidas".

POLITEAMA

"Hijas perdidas".—Por última vez Max Glücksmann, presenta la grandiosa vista social, titulada: "Hijas perdidas", a cuyo argumento recio y moralizador, se une la interpretación descollante que le dan sus dos protagonistas: Mia Pankau y Reynold Schuzel. Es una vista de gran utilidad en la campaña en que está empeñado el señor Ministro de Higiene y Previsión Social, para salvar a la raza de los males de trascendencia social.

CARBOLINEUM — HAMEL —
PINTURA PARA MADERAS
BARRACAS - BUQUES Y MADERAS

TEATRO SETIEMBRE
Hoy debutan las hermanas Tarasow

HERMANAS TARASOW

En la Sección Especial debutan en esta salas las hermanas Tarasow, bailarinas que llegan del extranjero precedidas de un buen prestigio y que son creadoras de una serie de bailes que las acreditan como coreógrafas de primera fila.

La actuación de esta pareja ha sido feliz en Buenos Aires, como lo atestigua la prensa de aquella capital que habla elogiosamente de la eficacia y de las cualidades de estas dos artistas que son un eco real y positivo de ese sentido tan extraordinario de lso eslavos para la danza.

El programa que van a desarrollar es atractivo, lleno de interés y nuevo.

"LOS TIEMPOS" PATROCINA HOY MATINEES GRATUITAS PARA LOS NIÑOS EN 7 TEATROS

La Chilean Cinema Corporation ofrece el Programa Cómico N.° 5, en el Alhambra, Victoria e Imperial

En conmemoración de la Fiesta del Trabajo, día que todos debemos dedicar a un sincero esparcimiento espiritual, la Empresa Cinematográfica de la Chilean Corp., ha dedicado una matinée gratuita para los niños, en sus Teatros Alhambra, Victoria e Imperial, teatros de barrio que cuentan con un público numerosísimo que sabrá apreciar la importancia de esta actitud generosa.

Se presentará un programa interesante, dedicado al elemento infantil, consistente en la proyección de la serie cómica N.o 15, interpretada por una serie de bufos, entre los que figuran Harry Pollard, Chaplin, Harold Lloyd, Ben Turpin; la célebre trouppe de atorrantes Martín Giner, junto con el perro "Pall" y los sinvergüenzas del Cara de Pastel, Carecallo y Bigotes de Columpio.

En los tres teatros habrá reparto de dulces y juguetes, hecho por miembros del Grupo "Renovación" y el diario "Los Tiempos", que son los donantes de este obsequio.

LA EMPRESA VALENZUELA BASTERRICA, OFRECERA EN SUS 4 GRANDES TEATROS, PROGRAMAS COMICOS PARA LOS NIÑOS

Festejando el 1.o de Mayo, la Empresa Aurelio Valenzuela Basterrica, ha accedido a una petición del Grupo "Renovación" y del diario "Los Tiempos", para hacer matinées gratuitas para los niños, idea que hace mucho tiempo ha puesto en práctica esta progresista Empresa Chilena.

Atendiendo al carácter de la fiesta y a su concurrencia especialmente, la Empresa ha seleccionado una cantidad de programas cómicos, que son la predilección de los niños. Así, se presentarán las películas filmadas últimamente por Wanda Willey, Budy Messinger, Hoot Gibson (el cow-boy) y el célebre lote de desvergonzados Neely Edwards, Ben Roch, Nene Martín y otros que no recordamos por ahora.

En el Esmeralda, la matinée empezará a la 1 y media, por efectuarse más tarde la gran concentración obrera. En esta matinée, el número más brillante será los números cantados por la distinguida tonadillera Sylvia Villalaz.

El reparto de juguetes y dulces será hecho por el personal de Redacción de Teatros de "Los Tiempos" y miembros del Grupo "Renovación".

CIRCOS

Pabellón Delicias

GRAN CIRCO CONSTANTINO
HOY HABRA DOS FUNCIONES

Con motivo de celebrarse la Fiesta del Trabajo, la Compañía de la Empresa Constantino ofrecerá hoy dos funciones extraordinarias: una matinée, a las 3 y la nocturna a la hora de costumbre. En ambas funciones tomarán parte los celebrados perros foot-ballistas del profesor Greene; los hermanos Almarza, los mejores perchistas de Suramérica; los animales amaestrados del incomparable tony Chorizo, tales como el burro Don Toribio, el Carnero Lucifer y los Gansos militares. Pola Gravinska, presentará nuevos bailes de actualidad y Wilman y Cigarrito recrearán a los asistentes con sus graciosas entradas cómicas. Como número de especial atracción se recomienda el acto de humorismo a cargo de Chorizo y Pepino, los más graciosos artistas de circo que se ha conocido en esta capital.

Strong-Man, hoy dos funciones

Con motivo de celebrarse hoy la Fiesta del Trabajo, la empresa dará dos funciones con programas verdaderamente interesantes. Actuarán con estrenos de suma importancia la familia Millos, trapecistas, acróbatas, alambristas, gimnastas y saltadores. La bailarina internacional, Pola Gravinska, presentará escogidos números. Los Escobar, los hermanos Salim y los Córdovas, ofrecerán actos interesantísimos en sus respectivas especialidades, dando especial atracción a este programa la colaboración graciosa y eficaz de los tonys Cocoliche, Cuquito, Bombilla y Morca.

TEATRO DE LA COMEDIA

Velasco estrena esta noche la zarzuela "La Bejarana". — "La Tierra de Carmen", en la vermouth

La función que esta noche ofrece la compañía Velasco en el escenario de la Comedia, ha de adquirir los caracteres de un verdadero acontecimiento artístico, por cuanto se anuncia el estreno de la hermosa zarzuela de los inspirados autores Francisco Alonso y Emilio Serrano, titulada: "La Bejarana", y cuyo libreto pertenece al notable autor español Fernández Ardavín.

"La Berjarana", tiene valores tan reales y tan destacados, que su permanencia en el cartel de los principales teatros de la Península, ha sobrepasado a lo que podía esperarse de un público absorbido en su interés por producciones frívolas de moda. Sin embargo, "La Berjarana", se ha impuesto en forma terminante y que permite creer en el resurgimiento de ese género teatral hispano que ha marcado una etapa brillante en los anales artísticos españoles, en cuyas páginas de honor se cuentan obras como "La verbena de la paloma", "La revoltosa", "La rabalera", etc.

"La Bejarana", se ha estrenado recientemente en Madrid y otras importantes ciudades de España y ha sido acogida también con singular entusiasmo por los públicos de Buenos Aires y Montevideo. Ha sido tanto el interés demostrado por los aficionados por esta interesante producción, que ya se han estrenado varias parodias de "La Bejarana", lo que en todos los tiempos ha constituído una curiosa, pero efectiva consagración.

Velasco ha montado esta obra, saliéndose de su habitual género de la revista, teniendo en cuenta sus muchos valores artísticos y viendo en ella la oportunidad de hacer un derroche de originalidad en su presentación escénica. En consecuencia, el estreno de esta obra en dos actos y seis cuadros será presentada por Eulogio Velasco en forma brillante, en lo que a trajes y decorados se refiere.

En la interpretación de "La Bejarana" tomarán parte principalísima María Caballe, Pilar Martí y el tenor Elías, en colaboración con las otras primeras figuras. Las segundas tiples bailarinas y los coreógrafos solistas tendrán también una actuación sobresaliente, por lo que todos los elementos de Velasco habrán de contribuír al éxito que todos esperan de este importante estreno de este simpático conjunto.

—La vermouth se hará con una nueva representación de "La tierra de Carmen", la hermosa revista en doce cuadros, que tanto ha gustado en su reposición reciente.

NOTICIAS CINEMATOGRAFICAS

LA SALA IMPERIO PROYECTARA HOY EN SUS DOS FUNCIONES LA INTENSA OBRA DE JORGE WALSH, "LA FIERA"

Pocas obras de Jorge Walsh han logrado entusiasmar a los públicos de cine como la emocionante producción, titulada: "La fiera". Es un drama recio en el fondo y de cautivante interés en su desarrollo. En él se traza un argumento pasional de gran atracción con escenas de enorme vigor dramático. Es la historia de un hombre rudo, una "fiera", que divirtiéndose en una ciudadela llamada Culebra, se encuentra con una bella mujer de la ciudad, una mujer curiosa que de paso hacia otras regiones ha querido conocer por un instante ese pueblo cuya fama de malo y temible ha llegado hasta sus oídos. La fiera, en la lujuria de su exitación momentánea se disputa con otro hombre mano a mano aquella mujer y trás una lucha violenta, angustiosa queda dueño de ella y se la lleva. Pero, poco a poco la "fiera" empieza a transformarse en hombre a medida que se va disipando el efecto de su exitación, a medida que va cobrando dominio sobre sí mismo y entonces cubre decorosamente el cuerpo de la mujer, cuyos vestidos ha desgarrado en la violencia de la lucha y de la fuga... De este modo se enhebra el romance sentimental, cuyo desenlace tiene lugar en los regios palacios de la Quinta Avenida en Nueva York...

Es una obra de momentos tan emocionantes que el espectador no puede sustraerse a los efectos de la tensión nerviosa y deja escapar gritos de angustia. Jorge Walh hace en esta pieza un trabajo incomporable, matizado de detalles sugestivos, y pleno de simpatía. Lo secunda en forma digna la bellísima actriz, Ana Luther, quien demuestra gran temperamento dramático en escenas culminantes de la producción.

La obra se desarrolla en las pintorescas regiones ganaderas de Culebra, en los primeros actos, pudiéndose admirar los más bellos paisajes y en la urbe neoyorkina en las partes terminales, en los salones de los grandes millonarios yanquis.

"La fiera", se proyectará en especial y nocturna, con la cinta de actualidades N.o 2-3.

EL SETIEMBRE Y EL ESMERALDA, EN HONOR A LA FIESTA DEL TRABAJO, EXHIBIRAN "ARISTOCRACIA Y REVOLUCION"

Los teatros Setiembre y Esmeralda, en celebración de la Fiesta del Trabajo han tenido el buen acierto de ofrecer al público en las secciones vermouth y nocturna, una obra que está muy adecuada para el día y dentro del espíritu de la fiesta que se celebra. Esta film es la comedia dramática "Aristocracia y Revolución" y en ella asistimos a un episodio que tuvo lugar en la historia de Francia. Saint Just, el célebre revolucionario, hombre que no tenía ese carácter intransigente y férreo de sus compañeros, es el alma de este romance épico ya que en sus páginas se libra el formidable duelo entre los malos y los buenos principios sociales.

Toda la historia de esta revolución está llena de episodios que encierran ese doble encanto del alma latina, como lo son los sentimientos llenos de humanidad y de vida y también la severidad de los principios.

Hay hombres que no admitían nada que no tuviera relación estricta con los principios secos de la causa revolucionaria; pero en la vida de Saint Just, el célebre hombre, se entremezcla su idealismo social con el amor, con el cariño a la mujer, a la hembra bella y aristócrata que sugestionada por la belleza de este hombre, por su corazón y su espíritu cede y se convierte en amante del más grande de los enemigos de su raza. Y lo hermoso, lo humano y lo que nos habla del verismo de esta vida, es que el pueblo se entremezcla en la vida íntima de este hombre y discute sus amores a la luz del día, en las asambleas, y en ello Saint Just triunfa siempre, allardo, genial y admirable.

La interpretación es magistral: está a cargo de los célebres artistas de la U. F. A. de Berlín, Guillermo Dieterley y de la encantadora actriz, una de las más bellas siluetas femeninas del Thiergarten Mady Chistiams.

La cinta se pasa en los teatros Setiembre y Esmeralda, en las secciones Especial y Nocturna; y en el Setiembre, además, debutarán las bailarinas rusas Hermanas Tarasow, en ambas secciones.

"CINCO DIAS DE VIDA"

La creación de Sessue Hayakawa, se estrena en las funciones de hoy del Splendid Theatre

Sessue Hayakawa, hizo su fama con la cinta "Marca de Fuego", la misma que sirvió de argumento para una ópera estrenada el año pasado en París: "Forfaiture"; y consolidó su celebridad con "La Batalla", la inmortal obra de Claude Farrere, pero estas dos admirables creaciones suyas las ha superado últimamente con "Cinco días de Vida", la última de las interpretaciones de este famoso mago dramático del cine.

Su argumento es en resumen el siguiente:

Tai Leung, un escultor de una ciudad de la China, se enamora de una bonita esclava, Ko Ai, que suele pasar por frente de la casa donde el escultor vive. Este sabe que la pequeña es maltratada por su patrón, que es el propietario de un gran restaurant, El Mandarín llega a verla también y deseándola, gana el consentimiento del poco escrupuloso dueño, mediante una suma de dinero.

Tai Leung, sabe que "El Lobo", un pirata que ha sido sentenciado a la horca pagaría espléndidamente al substituto que lo reemplazara para morir en su lugar; y, aprovechando esta circunstancia, compra con esa fortuna al dueño del restaurant, quien ante esa fabulosa ganancia no trepida en renunciar a su negocio con el Mandarín.

Ambos jóvenes se casan pero el escultor no ha dicho a su esposa que su felicidad durará sólo los cinco días que faltan para ir a la horca.

Una tragedia se cierne sobre ellos, la espada de Damocles pende trágicamente sobre sus cabezas... El amor y la muerte se disputan la presa...

En Selecta, a las 5 P. M., y en la primera de la noche, a las 9.30 P. M., se exhibirá la graciosa comedia sentimental "Metro-Clasics", "Tratadlas con Rudeza" por Viola Dana.

MARTIN RIVAS

Teatro Principal

ARCOS HOY DA: "RAFFLES"

Para hoy en vermouth y en la noche se anuncian dos interesantes funciones en el Principal. Rafael Arcos pondrá en escena: "Raffles", famosa obra sacada de la novela de Conan Doyle. Esta alta comedia, de ambiente elegante y aristocrático, ha sido cuidadosamente ensayada por la Compañía, pues los tres actos presentan dificultades bastante apreciables en cuanto a la interpretación y a la mise en scene.

Será de interés para el público la caracterización que hará Arcos de "Raffles". En vermouth se dará hoy: "La linea de Mendoza".

En la próxima semana se llevará a efecto las últimas funciones de la Compañía Arcos en el Principal. La función de las últimas funciones de la Compañía Arcos en el Principal. La función en honor y beneficio de Arcos y de Teresita Jauffret promete resultar todo un éxito, a juzgar por el interés despertado en el público aficionado a la comedia cómica.

Mañana Sábado en vermouth: Un drama de Calderón y el monólogo: "Pido la palabra".

EL MARTES
EMPEZARA A PUBLICARSE
— EN —
"EL MERCURIO"
ESTA FAMOSA NOVELA
— DE —
BLEST GANA
LA PELICULA SE ESTRENARA
EL MARTES
9 DE JUNIO
ESTUDIOS BORCOSQUE

COMEDIA
HOY - NOCHE a las 9 30
La Bejarana
La obra de más éxito en España y Buenos Aires.
VERMOUTH
La tierra de Carmen

SPLENDID

DIRECCION MAX GLUCKSMANN

Hoy "7.o VIERNES de MODA"

6.30 y 10.30

ESTRENO GRANDIOSO

5 DIAS DE VIDA

"UNA PRINCESA NO LLORA. . . , PERO MUERE AL MORIR SU SEÑOR

La emocionante historia de un hombre enamorado sublime, que cambió su vida entera por gozar sólo cinco días del amor :: :: :: de su adorada :: :: ::

CREACION DE ARTE INCOMPARABLE DEL GRAN ACTOR

SESSUE HAYAKAWA

Más grande y emocionante que "LA BATALLA"

Más bella y conmovedora que "LA MARCA DE FUEGO"

EL O'HIGGINS DA HOY "EL MURCIELAGO"

Toca hoy a esta concurrida sala presentar una de las últimas sensaciones de los teatros del centro que más éxito han tenido en estos días, ofreciéndose este programa con exclusividad del barrio. Se trata del estreno de "El Murciélago", obra que está tomada de una grandiosa y picante historia que sirvió de base para que Straus, el genial compositor alemán, tejiera la música de una bella opereta.

Se trata de la vida de un simpático calavera, de un muchacho que comprende que la belleza de la vida en lo que respecta a la caricia de los sentidos, está en la noche, que solamente sale de noche, cuando el crepúsculo ha terminado y así en las sombras de la noche se entrega a realizar una serie de cosas que son de interés especial, abundando especialmente los detalles cómicos.

La interpretación está a cargo de tre "ases" del film alemán, Lía de Putti, Harry Liedtke y Eva May.

TEATRO BRASIL

Catalina Mac Donald en su último film. — Así como hay una física del amor, hay también un tratado lleno de sabias experiencias que habla de la vida conyugal, obra seria, profunda, llena de inteligentes apreciaciones y que todos debemos observar una vez que cambiemos de estado civil. Este antecedente, demostrado en forma gráfica y verdadera, se aprecia en sus más avanzados y claros detalles en la película que hoy estrena esta sala y que lleva por título "Relaciones Conyugales", creación última de la bella y elegante actriz Catalina Mac Donald. Es un film Paramount dedicado a las familias.

SPLENDID Mañana EL SUCESO de la SEMANA **Gloria Swanson** en **MUCHA ROPA, POCO ABRIGO**

"PUEBLO CHICO... INFIERNO GRANDE"

Va hoy en los Teatros Liga del Trabajo, Providencia y Novedades

En sus secciones de especial y noche, exhiben nuevamente estos cines, la obra cinematográfica más perfecta, bajo cualquier punto de vista, que hayan producido los estudios nacionales.

Nicanor de la Sotta ha conseguido con su película colocarse a la cabeza de todas las producciones por la perfecta armonía que se advierte en los detalles, la nitidez fotográfica, el profundo estudio psicológico de sus personajes, y sobre todo, el profundo valor real del tema, encuadrado en escenas hondamente humanas y de un gran colorido nacional. Por eso además la obra de de la Sotta, merece un aplauso especial: es la vida nacional la que lleva a la pantalla, y por lo tanto sus personajes se sienten perfectamente lógicos y naturales en sus roles.

Cuatro gordos: Lillo, Ramírez, Chao y Martínez, tienen los roles principales. Plácido Martín hace un perfecto galán.

MINERVA
"A CAZA DE EMOCIONES", POR VIOLA DANA

Hoy estrena este cine en sus dos funciones la preciosa comedia de aventuras: "A caza de emociones", por la linda actriz, Viola Dana, la que encarna el rol de una joven millonaria que se va a París en busca de emociones, sin reparar en los líos y peligros en que la veremos metida sin darse cuenta.

AVENIDA MATTA

"Su majestad el fugitivo".—La última producción del famoso cow-boy y director Ben Wilson, nos presenta hoy este teatro. Ben Wilson a quien conocemos desde hace tanto tiempo, es uno de los ases de las películas de aventuras y bofetadas y su reputación es tan grande como la de Hoot Gibson. En "Su majestad el fugitivo", hace un trabajo lleno de interés y muy movido.

REPUBLICA

El Cine Preferido de la Aristocracia

Dirección: Max Glucksmann

Reestreno de la grandiosa película:

MALMAISON

Los amores de St. Just, con la adorable Marquesa de Chatelet, en la época de la **Revolución Francesa**

AVENIDA

"Sangre y arena".—En sus funciones de hoy, esta Sala presenta la grandiosa super-producción Paramount, titulada: "Sangre y arena", tomada de la novela homónima de Blasco Ibáñez e interpretada por el actor de moda, Rodolfo de Valentino, a quien secundan Lilla Lee y Nita Naldi.

FRANKLIN

Hoy Viernes 1.o de Mayo, tres funciones en celebración de la fiesta del trabajo. Matinée, a las 3, función doble reestreno de la película: "La marca del zorro", drama heroico D'Artagnesco por Douglas Fairbanks. Además la comedia dramática: "En las alturas de Nueva York". En las funciones de vermouth y noche va la Joya Universal: "El precio del placer", creación del varonil actor Normand Kerry y Virginia Vally.

NOVEDADES
EL ESPECTACULO DE HOY

Un atrayente y novedoso espectáculo ofrecerá hoy este cine de barrio en sus dos secciones, especial y nocturna, pues presentará dos últimas exhibiciones de la aplaudida y genial producción extraordinaria nacional, titulada: "Pueblo chico, Infierno grande". Ultima obra cinematográfica de Nicanor de la Sotta, en cuyas escenas preséntase en una de las creaciones que más aplausos y simpatías le ha conquistado entre el público de esta capital.

PROXIMOS ESTRENOS

LA ULTIMA CREACION DE GRIFFITH ENTRE NOSOTROS: "POR LA LIBERTAD DE AMERICA"

La presentación de una película de Griffith es siempre un golpe artístico de gran sensación para todos los públicos. Entre nosotros el nombre del más grande director de escena que hay en el mundo del film, tiene el brillo sugestivo de lo magno y genial: su nombre está ligado a obras como: "El desarrollo de un pueblo", la película que se decía no superada hasta el presente, no obstante haberse hecho cuando el cine estaba en sus primeros balbuceos. Fué una revelación de un gran cerebro.

Afortunadamente Griffith acaba de dar un chispazo genial al superarse. Dicha obra ya no ocupa el primer lugar en el mundo: es otra, una grandiosa epopeya, cuya copia nueva acaba de llegar, y que se titula: "Por la libertad de América", y que se ha estrenado en los Estados Unidos con un éxito estruendoso. Toda adgetivación que se haga al hablar de la producción de este hombre extraordinario es justa y merecedora: y así vemos que la crítica norteamericana dedica al autor de la pieza los más calurosos elogios.

Sabemos que la obra trata el tema de la independencia de los Estados Unidos, pero ha tenido el acierto Griffith de tomar episodios históricos que evocan los hechos principales de la independencia de todos los países de la América, y así hace de este épico trabajo un documento en el cual todos nos deberíamos inspirar al pensar en los destinos de la patria.

Su estreno está próximo en la Sala Imperio.

EL ACONTECIMIENTO HUMORISTICO DE MAÑANA EN LA SALA IMPERIO

Estreno del Programa Cómico N.° 17 y un regalo a los asistentes de la especial

Como acostumbra en días Sábado, mañana la Chilean Cinema Corporation estrenará en la Sala Imperio el programa cómico N.o 17, que consta de tres chispeantes comedias jocosas por los artistas de mayores méritos dentro del género. Así Carlitos Chaplin, el actor inimitable, se presenta en la comedia, titulada: "Cayendo y levantado", en la cual hace derroche de su ingenio único provocando situación de efecto cómico insuperable con detalles que sólo él puede hacer dentro del género. Earle Montgomery, el bufo de la Vitagraph, trabaja en la graciosa pochade, titulada "Un marido por correo", obra que se puede clasificar de astrakanada y que tiene las más originales salidas jocosas. Finalmente, Mack Sennet, nos muestra toda su serie de animales, artistas y niños prodigios en la despampanante humorada: "Sonría por favor", en la que abundan los trucos más disparatados con visión de chicas atléticas, incendios, carreras, persecuciones, matrimonios, etc., etc.

El programa se complementa con la cinta de actualidades Pathé News N.o 102-103, de mucho interés.

Estas comedias se proyectarán en las secciones especial y nocturna de mañana en la Sala Imperio, funciones que tendrán además un atractivo especial. La dirección, deseando corresponder al favor de los habitúes obsequiará al público que asiste a este elegante cine una valiosa y artística estatua de mármol que simboliza a Juana de Arco. Los espectadores deberán guardar los tickets de entradas de la función especial a fin de tener opción a ese regalo en un sorteo gratuito que se efectuará para asignar el premio, cuyo valor asciende a 1,000.00 pesos.

"DONDE LAS DAN LAS TOMAN"

La mejor producción de la Chile Film. — Argumento de vibrante actualidad. — Actores conocidos. — Arcos y Teresa Jauffret, intérpretes.

La Chile Film entregará al público el cinco del presente, por intermedio de los teatros de la Sociedad Valenzuela, Basterrica y Cía., una de sus mejores producciones, tanto por la bondad de su tecnicismo fotográfico, cuanto por la actualidad de su argumento. El desarrollo de esta cinta que ha estado a cargo del humorista ya demás conocido, Rafael Arcos, sorprenderá a los apasionados del cine que diariamente buscan en las hojas de los rotativos novedades cinematográficas, que les hagan sentir emociones agradables y que dejen la impresión de lo bueno. En esta nueva producción nacional actúan los mejores elementos nacionales que se consagrarán, se puede decir sin exagerar, definitivamente, pues llevan hasta la pantalla luminosa una prolongada experiencia teatral.

Los papeles principales, como hemos dicho, lo desempeñan Arcos y Teresa Jauffret, con tal acierto que el argumento en sus gestos de discreta mímica adquiere relieves de lo que diariamente sucede en nuestro ambiente social.

EL CONSORTIUM CINEMATOGRAFICO DE CHILE PRESENTA UN NUEVO ESTRENO: "LA DAMA DE LA CINTA DE TERCIOPELO"

Los teatros de la Sociedad Aurelio Valenzuela Basterrica y Cía., presentarán muy en breve al público una nueva creación de arte francés, cuya exclusividad pertenece al Consortium Cinematográfico de Chile, entidad que tiene contrato con las más importantes casas de Europa para estrenar entre nosotros las más importantes obras de la cinegrafía del Viejo Mundo.

La obra que entrará muy pronto en el programa es "La dama de la cinta de terciopelo", película considerada como uno de los estudios más completos de lo que puede ser la obra de una mujer en cuyo corazón se alberga el cruel sentimiento del odio. El temperamento femenino es siempre complejo y caprichoso, pero lo que se ve desde lejana distancia es el efecto que produce en el corazón de una mujer enamorada, llena de vehemencias y pasiones, la sed de venganza, el deseo censurable, pero muy humano, de hacer daño a una persona que le hizo anteriormente.

En la historia de este film vemos el caso de una hermosa dama, una mujer que ha amado con todas las fuerzas de su alma, a un hombre que la salvó del descenso, que impidió que su cuerpo se

$ 2.20 PLATEA

"HIJAS PERDIDAS"

Mañana:

SETIEMBRE, ESMERALDA Y O'HIGGINS

hundiera en la más nefasta de las noverías, y este hombre, a quien ella [illegible] es asesinada por un amigo, y es de [illegible] de donde se desprende la obra [illegible] de una venganza sin cuartel.

Este film se estrena en los primeros días del mes.

"La representación nupcial".—Otra producción cinematográfica norteamericana y perteneciente a la Paramount, estrenará el Splendid en las funciones del próximo Martes de moda, trátase de una novela pasional, cuyo argumento desarrollado en el Castillo Feudal de nobles irlandeses, se refiere a las poéticas leyendas de amor, que desde tiempos de la Edad Media conservan esos Castillos, en muchos de los cuales se renuevan hoy día los sucesos del pasado. Esta gran película que ofrece además de eso reconstrucciones medioevales admirables, está interpretada por la actriz más bella del cine, Marion Davies, la inolvidable intérprete de "La encantadora" y actriz de quien ha estado enamoradísimo el Príncipe de Gales.

"S. M. La Reina", producción "Pour Jeunes Filles".—En sus funciones de moda del Domingo de la presente semana, presentará el Splendid, el estreno de una producción romántica y "pour jeunes filles", un delicado poema de amor, desarrollado con suntuosidad principesca en la Corte de un minúsculo Reino Europeo, y en París en sus centros aristocráticos. Es protagonista de esta película Ethel Clayton, quien se presenta ataviada con el lujo extraordinario que corresponde a su calidad real.

Será ésta una de las obras especiales para señoritas, que más éxito alcancen y más gusten en el presente año.

PROGRAMAS DE HOY

SPLENDID.—Hoy, "7.o Viernes de moda", 6.30 y 10.30. **Estreno: "Cinco días de vida", por Sessue Hayakawa.** 5 y 9.30: "Tratadlas con rudeza", por Viola Dana.

MUNDIAL.—Especial y noche: "A precios bajos: "Las piratas perfumadas".

COLON. — Especial y noche: Reginaldo Denny en "Ay, doctor".

DELICIAS. — Especial y noche, tercera función de "El jinete misterioso", y 15.o programa cómico "Imperio".

EXCELSIOR.—Especial y noche: "Haciéndose hombre", por Luis Stones.

ATENAS.—Especial y noche: "Sangre y arena", por Rodolfo Valentino.

PROVIDENCIA.—Especial y noche: "Pueblo chico, Infierno grande".

FRANKLIN. — Matinée, a las 3: "La marca del zorro", por Douglas Fairbanks y "En las alturas de Nueva York". Especial y noche: "El precio del placer", por Normand Kerry.

SETIEMBRE. — Matinée gratuita, a las 2 P. M.. Programa bufo Universal. Especial y noche: "Aristocracia y revolución". Debut de las hermanas Trasow.

ESMERALDA. — 1.30, matinée gratuita con programa bufo Universal. Especial y noche: "Aristocracia y revolución".

BRASIL.—Matinée gratuita a las 2 P. M., programa bufo Universal. Especial y noche: "Relaciones conyugales", por Catalina Mac Donald.

O'HIGGINS.—Matinée gratuita, a las 2 P. M. Programa bufo Universal. Especial y nocturna: "El Murciélago".

IMPERIO. — Especial y nocturna: "La fiera", de Jorge Walsh.

ALHAMBRA Y VICTORIA.—Especial y nocturna: "El valiente Bob Hampton", por Marjorie Dwa, Wesley Barry y James Kirkwood.

IMPERIAL.—Especial y nocturna: "Orquídeas negras", por Bárbara La Marr y Ramón Novarro.

ELECTRA.—"Mandrin".

POLITEAMA.—Especial y noche: "Hijas perdidas".

FERROVIARIO.—Hoy, especial y noche: "El Petit Café", por Max Linder.

AVENIDA.—Tarde y noche: "Sangre y arena", por Rodolfo Valentino.

SALA ORIENTE. — Especial y noche: "Juro no volver amar", de la Coke Film.

DIECIOCHO.—Hoy, matinée infantil. Vermouth y noche: "Cuidado, no pierdas el equilibrio".

AVENIDA MATTA. — "Su majestad el fugitivo", por Ben Wilson.

LIGA DEL TRABAJO. — Hoy, tarde y noche: "Pueblo chico, Infierno grande", de Nicanor de la Sotta.

IRIS.—Matinée: "La marca del zorro", por Douglas Fairbanks y cómica final. Especial y noche: "El Groom N.o 13", por Douglas Mac Lean.

NOVEDADES. — "Pueblo chico, Infierno grande".

ESTRENO DE LA SUPER PRODUCCION PARAMOUNT

Sangre y Arena

por RODOLFO VALENTINO — Y — NITA NALDI

ALHAMBRA Y VICTORIA
"EL VALIENTE BOB HAMPTON"

Un estreno interesante ofrecerá para sus funciones de hoy estos elegantes cines. Se trata de la producción del First National Circuit titulada: "Bob Hampton' el valiente", drama de vigorosa urdiembre epopéyica, cuya acción se remonta a la época de la colonización de los territorios que habitaban los pieles rojas. Es una cinta emocionante que interesa por su acción sentimental que sirve de base y por sus pasajes episódicos desde los primeros instantes.

En esta película trabaja un grupo selecto de artistas entre quienes se destacan Marjorie Daw, la simpática personificadora de ingenuas; James Kirwood, galán de labor encomiable y elegante figura; Welsley Barry, el pecoso, pequeño artista que ha asombrado al público con sus múltiples producciones; James Mason, Pierre Nagle, etc., etc.

"Bob Hampton, el valiente", va en especial y nocturna.

MUNDIAL

A precios bajos, exhibe este concurrido Teatro de la Plaza Almagro, dos últimas representaciones: "Las piratas perfumadas", producción de Luisa Fazenda y Hope Hampton.

COLON

Reginald Denny, presenta en las funciones de especial y noche de este teatro de la Plaza Ecuador, el estreno de risa continua "¡Ay, doctor!"

DELICIAS

Con el estreno del divertido y picaresco programa cómico de la temporada, y la tercera función de la serial: "El jinete misterioso". Hace sus dos funciones de Especial y noche de hoy este teatro de San Alfonso, esquina Alameda. El Chato Pollard, el Turnio y una Troupe completa de perros, gatos y leones amaestrados, hacen en el "15.o programa cómico Imperio", una verdadera y continua creación de buen humor e inaguantables carcajadas.

6.20 — HOY — 9.30

AVENIDA

Mañana: "PUEBLO CHICO, INFIERNO GRANDE

DIECIOCHO
HOY, TRES GRANDES FUNCIONES

Hoy, matinée, a las 3 P. M., ofrece este teatro, el estreno del drama de aventuras de cow-boys, titulado: "Su majestad el fugitivo", interpretada por Ben Wilson, y estreno de las chistosas cómicas, titulados: "Aves de amor", y "La docena diaria", por el perro Pal, Nelly Edwards y Budy Messinger. Películas revisadas por la censura. Para las secciones de moda, de 6.30 a y 9.30 P. M., va el estreno de: "Cuidado no pierdas el equilibrio", interpretación de Dorothy Devore.

Para la sección vermouth las localidades serán numeradas y la noche de abono.

¿QUE SUCEDE CUANDO UNA MUJER DE 40 AÑOS SE CASA CON UN JOVEN DE 20 AÑOS?

MARTES 12 SETIEMBRE Y BRASIL

Vea usted la Super Jewel - Universal:

LA LLAMA DEL AMOR

Por PAULINA FREDERICK y LAURA LA PLANTE

SALA ORIENTE

HOY -- SAN FRANCISCO 173 -- HOY
Especial y Noche--Regia Orquesta
Platea: $ 2.20

JURO NO VOLVER A AMAR

PRINCIPAL

HOY VIERNES 1.o DE MAYO

Vermouth, 6.15: "LA LINEA DE MENDOZA"

Noche, 9.30, estreno de **"RAFFLES"**

CHILEAN CINEMA CORP. -- CINES ALHAMBRA Y VICTORIA -- PROGRAMAS SELECTOS

ESPECIAL — HOY — NOCTURNA

Estreno de la emocionante epopeya

BOB HAMPTON EL VALIENTE

Interpretada por los célebres artistas

MARJORIE DAW — WESLEY BARRY — JAMES KIRWOOD

SENSACIONALES Y ROMANTICAS AVENTURAS

MAÑANA: ESPECIAL, NOCTURNA — NOTABLE SUCESO ARTISTICO

ESTRENO DE LA INTENSA COMEDIA DRAMATICA DE LUJO

ENCADENADA

EL SOBERBIO DRAMA DE LA CIUDAD Y DE LAS SIERRAS, QUE INTERPRETAN

CLAIRE WINDSOR Y COLLEN MOORE

DONDE LAS DAN LAS TOMAN

CUANDO USTED LA VEA APRECIARA SU VALOR

- 5 de Mayo -

EN LOS TEATROS DE LA SOCIEDAD VALENZUELA Y Cía

ATENAS
ESPECIAL 6.30
NOCHE 9.30

SANGRE Y ARENA

Providencia
ESPECIAL 6.30
NOCHE 9.30

Pueblo Chico, Infierno Grande

SACOS USADOS

PAPEROS DE USO
CARBONEROS
LEÑEROS
AFRECHEROS
TRIGUEROS, TIPO 80 Y 100 K.
CEBADEROS, TIPO 80 Y 100 K.
HARINEROS
CALEROS
SALEROS
CEMENTEROS
METALEROS
SACOS ESPECIALES PARA RETOBAR TABACO Y QUILLAY.

—OFRECE: —

José Muggli, Santiago

Exposición 250.— Casilla 345 —Teléfono inglés 241, Estación

OFICIALES JOYEROS

SE NECESITAN

JOYERIA

Alfonso Molina e Hijo

AGUSTINAS ESQUINA DE SAN ANTONIO

ARRIENDO

SAN MARTIN, bajos, 18 habitaciones	$ 1,500
AHUMADA, altos, 15 habitaciones..	$ 1,500
MONJITAS, altos, 12 habitaciones..	$ 1,200
SANTO DOMINGO, altos, 10 habitaciones	$ 1,000
HUERFANOS, altos, 9 habitaciones..	$ 1,000
DELICIAS, bajos, 8 habitaciones..	$ 1,000
CIENFUEGOS, altos, 19 habitaciones..	$ 800
COMPAÑIA, altos, 12 habitaciones..	$ 800
21 DE MAYO, 10 habitaciones..	$ 700
AHUMADA, altos, 7 habitaciones	$ 600
COMPAÑIA, bajos, 8 habitaciones..	$ 500
PUENTE, altos, 5 habitaciones..	$ 400
NUEVA DE MATTE, 4 casas de $ 150, a..	$ 250

Para visitarlas, ocurra a:

MIGUEL RIVERA ZAVALA

1049.— AGUSTINAS.— 1049

INFORMACIONES CABLEGRAFICAS DEL EXTERIOR

DE NUESTROS CORRESPONSALES ESPECIALES VIA EASTERN Y ALL AMERICA CABLES INC. Y DE "THE UNITED PRESS". LOS ORIGINALES DE TODOS LOS CABLEGRAMAS QUE SE INSERTAN EN ESTA SECCION ESTAN A DISPOSICION DEL PUBLICO EN ESTA IMPRENTA.

América está amenazada por una serie de temblores, anuncia el profesor Bendandi

EL 4 Y EL 14 DE MAYO SERIAN DIAS CRITICOS PARA LA COSTA OCCIDENTAL DE LA AMERICA DEL SUR

ESTIMA EL PROFESOR QUE SE APROXIMA UNA GRAN CRISIS SISMICA EN NUESTRO PLANETA

SEGUN EL HABRA GRANDES PERTURBACIONES EN EL OCEANO PACIFICO OCCIDENTAL, MEXICO E ISLAS DE LAS ANTILLAS, Y FENOMENOS DE MENOR VIOLENCIA A LO LARGO DE LA CORDILLERA DE LOS ANDES Y EN ASIA MENOR

ROMA 30. — El célebre profesor Bendandi, que ha hecho profundos estudios sobre los fenómenos sísmicos y cuyas predicciones sobre temblores han sido a menudo confirmadas en los últimos tiempos, ha hecho las siguientes declaraciones al corresponsal de la United Press:

—El 14 de Mayo habrá un temblor que, afortunadamente, no tendrá grandes conecuencias a lo largo de la costa de la América del Sur bañada por el Océano Pacífico.

Contemporáneos con esos temblores se registrarán en la Europa Oriental y en el Asia Menor, entre el 9 y el 10 de Mayo, otras perturbaciones con resultados que no serán de despreciar.

Es fácil notar que prevalece en el globo un gran malestar telúrico, que se ha manifestado ya en este continente y que no parece dar muestras de disminuir con estas manifestaciones, que son precursoras de una gran crisis que se acentúa y ruge en un proceso que se desarrolla en el interior de la gran masa planetaria.

En seguida el profesor redactó las siguientes aseveraciones, exclusivamente para la United Press

"Está llegándose al máximo de las perturbaciones sísmicas en nuestro planeta.

Después de un detenido estudio de las circunstancias he logrado determinar la época y los lugares en que ocurrirán las mayores perturbaciones: estos últimos se encuentran situados en el fondo del Océano Pacífico Occidental, América Central, México e islas de las Antillas.

Habrá fenómenos de menor violencia a lo largo de la cordillera de Los Andes y en Asia Menor, ocurriendo el primero, que muy probablemente tendrá su origen en América el 4 de Mayo.

El 9 del mismo mes se registrará otra intensa conmoción que, afortunadamente se hará sentir en el Océano Pacífico y tendrá su epicentro entre las Islas Filipinas y la de Formosa". — (U. P.)

EL 14 DE AGOSTO SERA INAUGURADO EL CONGRESO INTERNACIONAL DEL BIENESTAR DEL NIÑO

Se tratará de la ratificación de la "Declaración de Ginebra"

(Correspondencia cablegráfica de Henry Wood, especial para "La Nación")

GINEBRA 30.—Como se ha anunciado, el Congreso Internacional de Bienestar de la Infancia, que será inaugurado en Ginebra el 24 de Agosto próximo, ha sido convocado por el Gobierno suizo, de concierto con dos acontecimientos que tendrán íntima relación con el Congreso en referencia.

Uno de éstos consiste de la decisión de la Liga de las Naciones, según la cual la Oficina Inuternacional de Bienestar de la Infancia transladará su sede de Bruselas a Ginebra, y, en segundo lugar, de la ratificación de parte de la última Asamblea de la famosa "Declaración de Ginebra".

Esta declaración es como sigue:

"Por la presente declaración de los derechos del niño, generalmente denominada "declaración de Ginebra" en representación de las ciudades de todas las naciones los que suscriben declaran, y aceptan como su deber, que ante toda consideración de raza nacionalidad y religión:

I. El niño debe ser proporcionado de los medios para adquirir su desarrollo, tanto moral como espiritual

II. El niño que tiene hambre debe ser alimentado: el que está enfermo debe ser atendido; el que se ha atrasado debe ser ayudado; el huérfano y el abandonado debe ser protegido.

III. El niño debe ser el primero a quien se debe socorrer en circunstancias de peligro.

IV. El niño debe ser puesto en condiciones de ganarse la vida y debe ser protegido contra cualquier forma de explotación.

V. Al niño se le debe inculcar el deber de ayudar a su prójimo."

El objeto del Congreso Internacional en cuestión, consiste de estudiar el modo de llevar a la práctica los principios arriba enumerados.

Si bien el programa aun no ha sido establecido en forma definitiva, incluirá, sin embargo, problemas como la ayuda que se debe proporcionar al niño en el extranjero; inculcarle el espíritu de la paz, así como los problemas internacionales, médicos, higiénicos, sociales y legislativos.

Mientras que se activa la realización de la Conferencia, todos los países han sido invitados para que organicen un Comité nacional respecto al problema. Estos comitées presentarán a las autoridades una lista de las personalidades más preparadas en el problema, y será de estas listas que los diversos delegados de cada país serán elegidos para representar a sus respectivos gobiernos.

Se cree que en el Congreso figurarán todas las autoridades que hasta la fecha han actuado en el problema del bienestar de la Infancia.— **HENRY WOOD.**

Los preparativos para el Campeonato Panamericano de Box

LOS TRABAJOS DE AYER

MAÑANA EL ARGENTINO MENDEZ Y EL URUGUAYO GOMEZ DEFINIRAN LA REPRESENTACION SURAMERICANA EN EL PESO MEDIO LIVIANO

NUEVA YORK 30.—La lluvia caída hoy impidió que los muchachos hicieran su acostumbrado footing matinal; los boxeadores amateurs se vieron obligados a reemplazarlo por ejercicios practicados en el Hotel.

El equipo completo concurrió en la tarde al Gimnasio Stillman, trabajando laboriosamente. El primero en subir al ring con guantes fué el aficionado de peso gallo argentino, Purcaro, sosteniendo dos rounds con un sparring partner profesional norteamericano; el argentino demostró un excelente estado físico, manifestado tanto en su rapidez como ciencia en la defensa.

Con el mismo entrenador a continuación boxeó dos rounds fuertes y movidos, el peso mosca argentino Lencinas, dejando al público impresionado en la mejor forma por la fuerza de su punch y buena dirección de sus golpes.

En seguida el chileno de peso liviano Francisco Caldera y el peso pluma argentino Germán Ballarino hicieron dos rounds, respectivamente, con un aficionado norteamericano de peso medio liviano, lo que puso a prueba la dureza y resistencia de estos muchachos, desplegándose admirablemente bien los aficionados suramericanos ante el yanqui.

Después subió al ring, Méndez, campeón argentino de peso medio liviano, el que hizo tres movidos rounds, con un profesional. El argentino mejor de su dolencia al brazo derecho desempeñóse satisfactoriamente, logrando dejar bien impresionado al público. Inmediatamente después subió al ring Gómez, uruguayo, que boxeó tres rounds movidísimos con Sama, terminando con esto el trabajo de guantes.

EL LUNES PROXIMO EL TANI Y SAMAS (URUGUAYO) DISPUTARAN EL HONOR DE ACTUAR EN EL CAMPEONATO MUNDIAL DE PESO LIVIANO

Salvador Grecco, chileno y Guillermo Silva, uruguayo, se entrenaron y boxearon dos rounds equiparados, completándose el training con tres rounds fuertes de gimnasia, seguidos del masaje acostumbrado.

MENDEZ-GOMEZ

Como es del público sabido, el argentino Héctor Méndez y el uruguayo Luis Gómez deberán definir superioridad para el ganador representar a Sur-América en la categoría de los peso medio liviano, en la selección para el Campeonato Panamericano de Box que se iniciará el 6 del presente en la ciudad de Boston.

Este match se realizará mañana Sábado a la una de la tarde en el Gimnasio de Mr. Braden.

¿QUIEN REPRESENTARA A SUR-AMERICA EN EL CAMPEONATO MUNDIAL?

NUEVA YORK 30.—Hoy se recibió la contestación de la Federación Argentina de Box con respecto a la sustitución de Luis Vicentini en las eliminatorias del Campeonato Mundial de peso liviano. La Federación Argentina se opone a que el chileno Vicentini sea sustituído. Pero como la Delegación chilena y uruguaya opinaban en sentido contrario y estaban en mayoría, se acordó que, como el campeón Vicentini no desea representar a Sur-América en dicho campeonato, se haga una selección privada entre el campeón chileno Estanislao Aguilar Loayza "El Tani" con el uruguayo Sama, propuesto por la delegación oriental.

Este encuentro se efectuará el Lunes próximo a tres rounds, por cuanto el boxeador chileno deberá pelear con Paluso mañana. Se ha designado como ring el Gimnasio de Mr. Braden.

INFORMACIONES COMERCIALES, POR CABLE

El movimiento en oro y plata del Banco de Inglaterra

LONDRES 30. — El Banco de Inglaterra publica su primer boletín desde Agosto de 1924, sobre el movimiento habido en oro y plata. Da cuenta de las cantidades de oro, de las reservas de Inglaterra exportadas después que se levantó el embargo. Se ha exportado oro en barras a Suiza por un valor de 281 mil libras esterlinas a Holanda 12 mil libras esterlinas; a Egipto, 4 mil libras esterlinas; a la India se remitieron 87 mil libras esterlinas acuñadas; a Suiza 10 mil libras esterlinas y a Holanda 3 mil libras esterlinas. — (U. P.)

El estaño

NUEVA YORK, 30. — El estaño se cotizó hoy a razón de 54.75 dólares las cien libras para pago al contado. — (U. P.)

El cobre

NUEVA YORK, 30. — El cobre se cotizó hoy a razón de 13.625 dólares las cien libras para pago al contado. — (U. P.)

Los cambios

NUEVA YORK, 30. — Se fijaron hoy los siguientes tipos de cambio:

Gran Bretaña, 4.84 1|4 dólares por libra esterlina.

Francia, 5.22 1|2 centavos oro por franco.

Bélgica, 5.7 1|2 centavos oro por franco.

Suiza, 19.38 1|2 centavos oro por franco.

España, 14.59 centavos oro por peseta.

Alemania, 23.80 centavos oro por retenmark.

Argentina, 38.62 centavos oro por nacional.

Chile, 11.35 centavos oro por peso.

Japón, 42.12 centavos oro por yen. — (U. P.)

El precio del trigo

CHICAGO, 30. — El trigo se cotizó hoy en la siguiente forma:

Para entrega en Junio, 153 1|4 centavos oro el bushel.

Para entrega en Agosto, 142 centavos oro el bushel.

Para entrega en Octubre, 134 1|2 centavos oro el bushel. — (U. P.)

El precio del maíz

CHICAGO, 30. — El maíz se cotizó hoy en la siguiente forma:

Para entrega en Junio, 104 5|8 centavos oro el bushel.

Para entrega en Agosto, 100 1|8 centavos oro el bushel.

Para entrega en Octubre, 108 1|2 centavos oro el bushel. — (U. P.)

El precio de la avena

CHICAGO, 30. — La avena se cotizó hoy en la siguiente forma:

Para entrega en Junio, 40 1|8 centavos oro el bushel.

Para entrega en Agosto, 42 7|8 centavos oro el bushel.

Para entrega en Octubre, 42 7|8 centavos oro el bushel. — (U. P.)

Sigue el alza de la libra

NUEVA YORK, 30.—La libra se cotiza a razón de 4.84 1|2 dólares por libra.—(U. P.)

La cosecha mundial de algodón

WASHINGTON, 30. — El Departamento de Agricultura calcula que el algodón cosechado en el año iniciado el 1.o de Agosto de 1924 alcanzará a 24.700,0z0 fardos de 478 libras cada uno, mientras que el año anterior, la cosecha alcanzó a 19.590,000 fardos.

Se calcula que, de ese total, corresponderán a los Estados Unidos, 13.619,000 fardos; a México, 281,000 fardos; Brasil, 605,000 fardos; Perú, 180,700; India, 5.600,000 y Egipto, 1.540,000 fardos. —

GRAN BRETAÑA

Desórden en la Cámara de los Comunes

LONDRES 30. — La sesión de la Cámara de los Comunes fué suspendida a raíz de los desórdenes producidos por la declaración de Mr. Churchill, quien dijo que las asignaciones de los desocupados deberán ser cuidadosamente reguladas, con el fin de evitar que se cometan abusos por parte de los obreros que no quieren trabajar. Los laboristas causaron un alboroto con sus gritos pidiendo que Mr. Churchill retirara sus palabras que eran ofensivas hacia los obreros. Churchill sin inmutarse trató de continuar su discurso a pesar de los gritos de los laboristas. — (U. P.)

Mr. Baldwin habla en favor de la Liga de las Naciones

LONDRES, 30.—Pronunciando un discurso en la Mansión House, en el acto auspiciado por la Unión pro-Liga de las Naciones, Mr. Baldwin declaró que la Liga abarcaba los principios por los cuales los aliados lucharon durante cuatro años.

Una de nuestras finalidades principales, dijo, es hallar un organismo capaz de impedir la guerra. Agregó que en caso que la Liga actual desapareciera, debía admitirse la creación de otro organismo similar, pues la Liga desarrolla una obra útil para las relaciones internacionales.—(U. P.)

LONDRES 30. — **Mr. Walter Runciman hablando en la Cámara de los Comunes** sobre la vuelta al Standard oro, declaró que esta medida significa que a comienzos de 1926, la situación financiera de Inglaterra será tal, que Londres será indiscutiblemente el centro financiero del mundo. — (U. P.)

LONDRES 30. — **Con la construcción dt 24 barcos** de nu tonelaje total de 94 mil toneladas durante el mes de Abril se marcó la cifra más alta de consrucciones navales desde 1913, fecha en que se botó el Aquitania.

El total del tonelaje construído en los cuatros últimos meses alcanza a 237.504 toneladas. —(U. P.)

LA COMISION PERUANA DE ARBITRAJE REGRESARA A LIMA LLAMADA POR EL GOBIERNO PERUANO

El jefe de la comisión, señor Solón Polo, confirma que regresará a su patria a mediados de Mayo, por haber terminado su cometido.

WASHINGTON, 30.— Se ha sabido, en forma extra-oficial que la Comisión peruana de arbitraje, que preside el señor Solón Polo, ha sido llamada por el Gobierno del Perú y que se espera que regresará a Lima a mediados de Mayo.— (U. P.)

WASHINGTON, 30.— El señor Solón Polo ha confirmado la noticia de su regreso al Perú a mediados de Mayo y explicó que su partida se debía a que la Comisión había terminado su cometido.

Agregó que esperaba reanudar sus actividades como abogado del Ministerio de Relaciones Exteriores del Perú.— (U. P.)

Se habrían interrumpido las negociaciones entre Italia y Egipto

LONDRES 30. — La Gaceta de Westminster entiende que las negociaciones entre Italia y Egipto han sido interrumpidas. Egipto ha pedido a Gran Bretaña que intervenga hasta que logre mejores condiciones respecto a la disputa de Jerabub, pero se cree que difícilmente Inglaterra tome cartas en el asunto, en vista de que se trata de una disputa entre dos países independientes.

RUSIA

Aeroplanos contra zancudos y langostas

MOSCU, 30. — A raíz de algunos experimentos afortunados llevados a cabo, las autoridades tienen la intención de enviar una flota de aeroplanos al Norte del Cáucaso, con el fin de combatir las plagas de zancudos y langostas, sembrando desde las alturas materias venenosas. — (U. P.).

MOSCU, 30. — **La Italo-Belga Stock Cía., ha conseguido** la concesión para explorar los terrenos petrolíferos de la estepa Shirach en Georgia, y además la explotación de ciertos terrenos. — (U. P.).

MOSCOW, 30. — **El Gobierno ha otorgado un contrato,** concediendo a intereses británicos, por cincuenta años, la explotación de los terrenos de Lenagodd.

En esta concesión van envueltos gastos que ascienden a más de 7.000.000 de dólares. —(U. P.)

ALEMANIA

Reacción en favor del Pacto de Seguridad

BERLIN 30.—Las fuerzas combinadas de Hindenburg, Luther y Stressemann han ganado la primera victoria contra los que intentaban sabotear en el país el pacto de seguridad, esto resalta del discurso pronunciado por Luther. Los ultranacionalistas reorganizan sus fuerzas con el fin de atacar nuevamente lo que ellos llaman "el pacto vergonzoso" el que según ellos entregará para siempre los territorios alemanes de Alsacia, Lorena y Eupen Malmedy. Los nacionalistas moderados, por su lado, consideran que el programa de Hindenburg y Luther trata en forma elegante de eliminar los inconvenientes del pacto.

El "Deutsche Zeitung" en un artículo dice: "Nosotros aceptamos las proposiciones del pacto de seguridad como un hecho consumado, a pesar de que el hecho de que la entente halla en varias ocasiones faltado a sus promesas, no estimula los deseos de Alemania de llegar a un acuerdo. Alemania ha llegado al límite de sus sacrificios, lo que no permitirá a la entente de pedirnos mayores concesiones.

El "Deutsche Zeitung" que había hasta la fecha combatido a Stressemann por ser partidario del pacto, indica claramente con su silencio, que los enemigos del pacto de seguridad han sido derrotados temporalmente.—(U. P.)

La política externa del nuevo Gobierno

BERLIN 30.—Los republicanos se sonríen del hecho que von Luther haya declarado que no habrá cambio en la política extranjera. La declaración de Luther de que Alemania necesita ser protegida, es al parecer para el consumo interno, sin embargo que es un hecho de que Alemania, a pesar de su confianza en Hindenburg, no podrá cambiar su destino, en lo que se refiere a política externa, yéndose de frente, por lo tanto toma una actitud conciliadora con el fin de conseguir luego la evacuación de Colonia y del Ruhr. Los políticos dicen que Luther no ha convencido a los enemigos del pacto fuera de Alemania, con su declaración, de que Hindenburg no cambiará la política hacia el extranjero.—(U. P.)

Carta de Marx a von Hindenburg

BERLIN 30.—Herr Marx ha dirigido una carta al Presidente electo, von Hindenburg, según el cual manifiesta su deseo que todos los partidos del país se unan.

"Alemania—dice — recuperará el puesto que le corresponde entre las naciones principales del mundo, por medio de las buenas relaciones internacionales, política que ya se ha iniciado favorablemente. La historia de Alemania permite mirar el porvenir en forma optimista."

ACTIVIDADES DEPORTIVAS MUNDIALES

Nurmi bate tres nuevos records

LOS ANGELES 30.—El campeón finlandés, que posee varios records mundiales en carreras de larga distancia, Nurmi, batió anoche tres nuevos records mundiales, derrotando a Lloyd Hahn.

Se trata de las carreras de 2,000 metros, que corrió en 5 minutos 3|6 de segundo; la de 1 1|4 milla, en minutos 35 segundos; y la de 1 1|2 milla, en 6 minutos 42 segundos

Willy Plant batió el record mundial en la marcha re 2,500 metros, en el tiempo de 10 minutos 39 segundos.—(U. P.)

El campeonato mundial de peso gallo

NUEVA YORK, 30. — Rosenberg y Genaro se disputarán el campeonato mundial de peso gallo, el 9 de Junio. —(U. P.)

BOSTON, 30. —**Chapoman venció por puntos a Mascart** en diez rounds muy movidos. —(U. P.)

Romero llegó ayer a Detroit

DETROIT, 30. — Quintín Romero, acompañado por su manager Juan Homs, llegó a ésta ciudad. Romero declaró estar en excelentes condiciones.

También llegó Harry Greb, que pesa alrededor de 196 libras. —(U. P.)

EL TANI PELEA MAÑANA CON PALUSO

NUEVA YORK, 30. — Loayza (El Tani) y Paluso han terminado su entrenamiento.

La pelea del Sábado despierta cada vez mayor interés en los círculos deportivos locales donde se estima que el chileno tendrá que afrontar el Sábado su prueba suprema. —(U. P.)

Walker quiere pelear con Shade y con Leonard

NUEVA YORK, 30. — Jack Kearns, actuando en calidad de manager de Mickey Walker ha solicitado de Tex Rickard que concerte las peleas de su pupilo con Dave Shade y Benny Leonard. — (U. P.)

Hoy se jugará un partido de foot-ball entre argentinos y uruguayos

BUENOS AIRES, 30.—En los círculos deportivos ha despertado gran interés el partido de football que se jugará mañana en la cancha del River Plate, entre combinados de argentinos y uruguayos. El partido fué concertado mediante la intervención del Intendente, doctor Noel, con las autoridades de la Federación uruguaya. Se disputará la copa Buenos Aires, donada por el Intendente Municipal.—(Especial).

VON HINDENBURG SE PROPONE VISITAR LA RUMANIA

A MEDIADOS DE JUNIO

COLONIA, 30. — Se informa que el Presidente von Hindenburg, acompañado por los miembros del Gabinete, visitará la Rhenania a mediados de Junio, con el propósito de asistir a las fiestas que, con ocasión del aniversario milenario del Imperio, se celebrarán en Coblenza, Colonia y Dusseldorf.

Se hacen congeturas respecto de la posible actitud de la Alta Comisión Interaliada, que ha prohibido ya las asambleas al aire libre relacionadas con dichas fiestas. —(U. P.)

La ceremonia de la toma del mando

BERLIN 30. —La ceremonia de la toma del mando será de carácter sencillo, cumpliendo con los deseos de Hindenburg. Dicha ceremonia será posiblemente aplazada hasta el 11 o 12 del mes en curso (U. P.)

Von Hindenburg aceptó la Presidencia

BERLIN, 30. — El Mariscal Hindenburg escribió al Director de las Elecciones, aceptando formalmente el cargo de Presidente. — (U. P.).

BADEN BADEN, 30.— Las siguientes partidas resultaron en empate en los campeonatos de ajedrez: Torre-Rosseli, Gruenfeld-Marshall, Niemzowitsch-Speilman. (U. P.)

El torneo de ajedrez de Baden-Baden

BADED BADEN, 30. — En el campeonato de ajedréz que se lleva a cabo en esta ciudad, Alekhin venció a Saemisch y Bogoljubow venció a Tartakower. — (U. P.)

AFRICA DEL SUR

El Príncipe de Gales llega a Capetown

CAPE TOWN, 30.— A las 8.30 A. M., llegó el Príncipe de Gales. Los buques de guerra británicos salieron al encuentro del "Repulse" en que viaja el Príncipe, escoltándolo hasta el puerto.

Millares de personas presenciaron el atraque del "Repulse" y ovacionaron entusiastamente al Príncipe.

Se organizan grandes agazajos, entre los cuales figura el banquete que le ofrecerá el Gobernador General, Conde Athlone. (U. P).

El príncipe de Gales en Capetown

CAPETOWN, 30. — El príncipe de Gales ha sido recibido con enorme entusiasmo, asistiendo a varias recepciones. Fué recibido a su llegada por el Gobernador Mr. Hertzog en el muelle. Llamó la atención el hecho de que el príncipe llegara con las muñecas vendadas. — (U. P.)

CAPETOWN, 30.—El Príncipe de Gales desembarcó, siendo recibido por las autoridades locales.

Se dirigió en seguida a la Municipalidad, en donde oyó diversos discursos de bienvenida.

Fué largamente ovacionado por el pueblo a su pasada por las calles.—(U. P.).

SURESLAVIA

El Gabinete ha renunciado

LONDRES, 30. — Comunican de Belgrado que el Gabinete ha renunciado y que es muy probable que, en el nuevo Ministerio, figuren representantes del partido de Raditch. —(U. P.)

El Ministerio Pasitch ha quedado organizado

VIENA, 30.— Comunican de Belgrado que ha quedado organizado el Gabinete Pasitch, quedando excluído de él los partidarios de Raditch.—(U. P.)

SUIZA

GINEBRA 30.—**La delegación española a la Conferencia de Tráfico de Armas será integrada por** el actual Ministro en Berna y por el antiguo Sub-secretario de Estado, Coronel Pruneda. (U. P.)

Henry Wood condecorado

GINEBRA, 30. — Mr. Hymans, presidente del Consejo de la Liga de las Naciones, condecoró a Mr. Henry Wood, corresponsal de la United Press, con la orden de Leopoldo de Bélgica, en reconocimiento de sus servicios prestados a la Liga durante 5 años. — (U. P.).

GRECIA

100 diputados italianos en viaje al Dodecaneso

ATENAS 30. — Han llegado cien diputados italianos acompañados por el Presidente de la Cámara, que se dirigen al Dodecaneso. La prensa confía que los parlamentarios italianos reconocerán el carácter griego de las islas y del archipiélago. — (U. P.)

ATENAS 30. — **Continúan las negociaciones** entre el Gobierno italiano y Yugoeslavia sobre la conveniencia de acceder a la petición búlgara de aumentar su ejército esta concesión será válida hasta el 31 de Mayo. —(U. P.)

TRATAMIENTO CIENTIFICO DE LAS
ENFERMEDADES VENOSAS
Y DE LOS DISTURBIOS DE LA FUNCION OVARIANA
MÉNOVARINE
4 grageas al día
VARICES-ALMORRANAS
Laboratorios Mondolan
PARIS
DEPOSITARIO PARA CHILE:
J. B. DIDIER. Santiago. Cas. 61

¿SABE USTED POR QUÉ TODOS PREFIEREN AL
BUICK
EL AMIGO SUYO QUE COMPRO UNO, LE PODRA INFOPMAR
IMPORTADORES:
MORRISON & Co., SANTIAGO

EN SOLO $ 80,000
Vendo en calle SAN DIEGO, propiedad muy bien construída, compuesta de dos casas independientes. Produce 800 pesos mensuales, por contrato.
Ordenes para visitarla:
1153—HUERFANOS—1153
JOSE LUIS SILVA

Victrolas Portátiles Inglesas
Motor Estander, triple fuerza, tocan todo disco, forradas en piel de cocodrilo, lo más perfecto que se fabrica en Inglaterra.
Por poco tiempo para darlas a conocer, las venderemos
AL PRECIO UNICO DE $ 150 m|cte.
SAN PABLO 2215.— CASILLA 1661.— P. SANTELICES T.
NOTA.— Pedidos de provincias contra giro, se atiende por vuelta de Correo, sin recargo.
2—M.

QUIEBRA
— DE LA —
COMPAÑIA MARITIMA Y COMERCIAL CHILENA
Se avisa a los Accionistas que esta Compañía fué declarada en quiebra el 29 de Marzo último, por el 3er. Juzgado en lo Civil de Valparaíso.
Se ruega a los acreedores poner sus créditos en conocimiento del suscrito:
ERNESTO EDWARDS
(SINDICO)
Av. Brasil 246.—Valparaíso.—Casilla 2054.
2—M.

INFORMACIONES CABLEGRAFICAS DEL EXTERIOR

DE NUESTROS CORRESPONSALES ESPECIALES VIA EASTERN Y ALL AMERICA CABLES INC. Y DE "THE UNITED PRESS". LOS ORIGINALES DE TODOS LOS CABLEGRAMAS QUE SE INSERTAN EN ESTA SECCION ESTAN A DISPOSICION DEL PUBLICO EN ESTA IMPRENTA.

En vísperas del 1.o de Mayo reina gran nerviosidad en Europa

EN TODAS PARTES SE ADOPTAN MINUCIOSAS PRECAUCIONES PARA HACER FRENTE A CUALQUIER EVENTO. — EN VARIAS CIUDADES SE PROHIBIRAN LAS MANIFESTACIONES CALLEJERAS.

EN LONDRES, SE PERMITIRAN LAS ACOSTUMBRADAS ASAMBLEAS. — HABRA PARO GENERAL EN ALGUNAS CAPITALES.—BUENOS AIRES CELEBRARA EL DIA DE LOS TRABAJADORES.

Precauciones adoptadas en París

PARIS, 30.— Los comunistas se reunen en los suburbios donde se ha concedido autorización para celebrar varias asambleas en el día de mañana, prohibiéndose en cambio, estrictamente, en la capital.

El dirigible de la Policía ha sido ensayado hoy, realizando unas pruebas preparatorias de la labor de supervigilancia aérea que tendrá que realizar mañana.

El Ministro del Interior, el Gobernador militar de París y los jefes de la Policía, después de conferenciar largamente, decidieron adoptar las más estrictas medidas para evitar que las manifestaciones degeneren en desórdenes.

Durante el día de mañana las tropas permanecerán acuarteladas y un millar de individuos de policía estará listo para ser enviado apresuradamente en camiones automóviles a cualquier punto en que se señale la existencia de peligro.

El órgano del partido comunista, "L'Humanite", protesta de la decisión del Gobierno, que autoriza la procesión en honor de Juana de Arco, que debe llevarse a cabo el 10 de Mayo, negando el mismo privilegio a los obreros. Pide a los comunistas que acepten el desafío de los fascistas, y termina: "La Internacional roja debe combatir la dictadura blanca."—(U. P.)

Buenos Aires celebrará el día de los trabajadores

BUENOS AIRES, 30.—Las organizaciones obreras se aprestan para festejar mañana el día de los trabajadores, con diversas manifestaciones. El partido socialista, el de la Unión Obrera local y la Federación Obrera bonaerense, realizarán mitines en distintos puntos de la ciudad. La mayoría de los gremios, como un acto de adhesión a esta fiesta, suspenderán sus actividades. Los ferroviarios y los tranviarios suspenderán su servicio por dos minutos. Esta noche, a las 12, los distintos teatros suspenderán sus espectáculos. En ese instante uno de los actores leerá al público un manifiesto editado por la Sociedad de Autores y Empresarios, explicando el significado de la fecha del 1.o de Mayo.

Otro acto importante será la inauguración de la plaza 1.o de Mayo, ubicada en la esquina de las calles Victoria y Pasco, donde hará uso de la palabra el Intendente señor Noel y el concejal socialista señor Manacorda. — (Especial).

Precauciones en Tokio

LONDRES, 30.—El corresponsal del "Daily Telegraph" en Tokio, comunica que se movilizarán 3 mil gendarmes con el fin de mantener el orden, pues se preparan grandes manifestaciones en celebración del 1.o de Mayo y en las que tomarán parte más de 20 mil personas. Además, se mezclarán entre los manifestantes 2 mil agentes de la policía secreta. Se organizan grandes manifestaciones en todas las grandes ciudades.—(U. P.)

PARO GENERAL EN BERLIN

BERLIN, 30.—Mañana habrá paro general, pero el tráfico no será suspendido.—(U. P.)

Los comunistas en las manifestaciones de Colonia

COLONIA, 30.—Los comunistas que participarán en las manifestaciones del día de mañana, irán vestidos con blusas rusas de color rojo.—(U. P.)

Precauciones internacionales

LONDRES 30.—Temiéndose que lo celebración del 1.o de Mayo, marque el principio de un nuevo golpe comunista, las policías de Francia, Italia, Bulgaria, Estonia y Hungría han adoptado precauciones extraordinarias tendientes a evitar cualquier acto terrorista.

En Londres se celebrarán las acostumbradas manifestaciones obreras

LONDRES, 30.—Es fácil de notar la nerviosidad que domina a toda la Europa en vísperas del 1.o de Mayo.

Mientras los representantes del Gobierno sovietista en Londres y Roma han declarado que el Gobierno de Moscú no es cómplice de los terroristas rojos de Bulgaria, y nada tiene que ver con los recientes atentados perpetrados en dicho país, el secretario del Departamentos de Asuntos Internos, Mr. Johnson Hicks, en un discurso pronunciado ante la Liga Primrose, después de anunciar que la policía, que depende de su Ministerio, trabaja con la mayor actividad y en secreto para contrarrestar la acción de los elementos subversivos, agregó:

"Un gran poder se cierne sobre la Europa Central, semejante a un gran paño mortuorio negro que quisiera cubrir la destrucción de todos los países civilizados. Mientras se inmiscúen en nuestros asuntos será imposible ofrecerles nuestra verdadera amistad.

"Que supriman, si quieren, el nombre de Dios en su país, pero que nos dejen nuestras creencias religiosas; que destruyan sus propiedades, pero que nos dejen las nuestras; que hagan lo que mejor les parece respecto de lo que queda de su imperio, pero que no siembren perturbaciones en el Imperio británico."

En la Cámara de los Comunes, el Subsecretario de Asuntos Internos, Mr. R. Lampson, en respuesta a una pregunta que se le dirigiera al respecto, declaró que el Ministerio de Relaciones Exteriores y el de Asuntos Internos estaban en estrecho contacto respecto de cuanto se refería a las perturbaciones comunistas y que adoptaban todas las precauciones del caso para salvaguardiar el orden.

Mañana habrá, como de costumbre, manifestaciones obreras en toda Inglaterra y en especial en Hyde Park.

El presidente del Congreso de trade unionistas, Mr. A. B. Swales, ha hecho, en una declaración, la siguiente advertencia:

"Una nueva guerra, más sangrienta, odiosa e inhumana que cualquiera otra de la historia, se acerca" y a continuación encareció "La completa unidad de las clases obreras."—(U. P.)

Los obreros ingleses pedirán que termine la persecución contra los obreros búlgaros

LONDRES, 30.—Los laboristas anuncian que diez mil, entre hombres, mujeres y niños, se trasladarán mañana desde Hyde Park a la Legación de Bulgaria, y una vez llegados frente a ella, destacarán una diputación que pedirá que termine "la persecución contra los obreros búlgaros y que se ponga en libertad a los prisioneros de clases".—(U. P.)

Se prohiben las manifestaciones callejeras en Nueva York

NUEVA YORK, 30 — A pesar de las declaraciones oficiales, de que no existe preocupación alguna respecto de las posibles manifestaciones organizadas con motivo del 1.o de Mayo, se ha sabido que las autoridades adoptan precauciones minuciosas, en prevención de cualquier evento.

Los comunistas arrestados y puestos en libertad después de la guerra, distribuyen proclamas por toda la ciudad, recomendando el paro general.

La policía ha prohibido las manifestaciones callejeras y distribuído guardias especiales en los edificios públicos, bancos, iglesias y residencias de prominentes personalidades. —(U. P.)

Precauciones en Jerusalem

JERUSALEM, 30. — Se adoptan grandes precauciones para evitar desórdenes en el día de mañana, en que numerosos árabes atravesarán la ciudad para participar en las festividades anuales que se celebran en la legendaria tumba de Moisés. —(U. P.)

Paro general en Montevideo

MONTEVIDEO, 30. — Se realizarán varios actos conmemorando el 1.o de Mayo. Los socialistas se reunirán en la plaza de Cagancha. Hablarán el doctor Frugoni y el consejal bonaerense don Roberto P. Guisti. El comercio cerrará sus puertas. No circularán automóviles ni tranvías. Los diarios no aparecerán. — (U. P.)

SE HA DESCUBIERTO EL VERDADERO AUTOR DEL ATENTADO COMETIDO EN SOFIA

Varios comunistas búlgaros cruzaron la frontera turca

Se prohiben las manifestaciones en Budapest

BUDAPEST, 30.—La policía ha prohibido toda manifestación o desfile durante los próximos tres días.—(U. P.)

Varios comunistas búlgaros cruzan la frontera turca

LONDRES, 30. — Informaciones procedentes de Constantinopla hacen saber que varios comunistas búlgaros cruzaron la frontera turca, y que el Gobierno de Turquía ordenó inmediatamente su arresto. —(U. P.)

Atentado frustrado en Riga

RIGA, 30.—Se cree que una enorme bomba descubierta en la línea férrea había sido colocada por los comunistas con el fin de volar el tren en que viajaba el Presidente junto con todos los funcionarios del Gobierno.—(U.P.)

Se descubre al verdadero autor del atentado de la Catedral de Sofía

VIENA, 30.— Comunican de Sofía que la policía ha descubierto que el verdadero autor del atentado terrorista cometido en la Catedral, que causó tantas víctimas, fué el técnico Abadschieff y no Uinkoff, como se creía en un principio y que fué muerto por la policía al resistirse a ser arrestado.

El procurador del Estado, actuando como fiscal en el proceso contra los acusados de participación en ese atentado, ha pedido que se dicten ocho sentencias de muerte y siete de prisión.—(U. P.)

CIGARRILLOS Westminster TABACO TURCO CAJETILLA $ 2.40 BRITISH-AMERICAN TOBACCO Co. (CHILE) LTD.

ITALIA

El Príncipe Humberto irá al Japón

ROMA, 30.—Avisan de Brindisi que comenzaron los preparativos para el viaje del príncipe Humberto al Japón. Lo acompañará una escuadrilla de cruceros exploradores, la que se integrará en Ancona, Brindisi y Taranto.

Acompañará al príncipe el Almirante Bonaldi. Este crucero de estudio durará seis meses.—(U. P.)

Una concesión rusa a una compañía de trasportes italiana

ROMA, 30. — El Embajador ruso, Kergenzoff anunció que el Soviet había concedido el monopolio, a una compañía italiana de transporte, de todo el tráfico al oriente, a través de Rusia.

Esa vía significará una seria competencia para las inglesas por cuanto reducirá considerablemente la duración de los viajes al Afganistan persa. —(U. P.)

ROMA, 30. — **D'Anunzio en su vuelo a Buenos Aires**, empleará un nuevo tipo de aeroplano de metal, denominado Savoia 55, cuyos planos los dibujó el ingeniero Marchetti. Llevará dos motores Dietrick Lorraine de 400 caballos, cargando una tonelada de material y víveres. —(U. P.)

ROMA 30. — **En el momento que descendía del** tren entre los demás peregrinos, Ana Kikas fué detenida por la policía acusada de robar en París joyas por un valor de varios millones de francos a la condesa Krepinow, de nacionalidad rusa. Se encontraron en su poder varias joyas. — (U. P.)

ROMA 30. — **Avisan que llegó Charbbar**, procedente de Banderabbas, el aviador italiano de Pinedo. — (U. P).

ROMA, 30. — **El príncipe Humberto**, heredero de la Corona, emprenderá viaje al Japón el 5 de Mayo. — (U. P.).

ESPAÑA

Se canalizará el Guadalquivir

MADRID, 30.—Se canalizará el río Guadalquivir en una extensión de ciento ochenta kilómetros, hasta Córdoba. El calado mínimo será de dos metros, lo suficiente para barcos de dos toneladas de carga. El establecimiento de once centrales hidroeléctricas, sumará setenta y cinco mil caballos.

Para regularizar las aguas, se construirán varios pantanos.

El proyecto concede a la Sociedad Constructora el aprovechamiento de setenta mil caballos de fuerza.—(U. P.).

Primo de Rivera en Sevilla

SEVILLA, 30.—Primo de Rivera, pronunciando un discurso, se declaró satisfecho de la labor realizada en los últimos meses de gobierno.

Aludió al sistema tributario español, expresando que era dificultosísimo y que engendraba injusticias.

Refiriéndose al establecimiento de una línea aérea entre Sevilla y Buenos Aires, dijo que el directorio había estudiado el asunto tres o cuatro veces, con el propósito de realizarlo, pero que existían dificultades técnicas que requerían un examen detenido.—(U. P.).

MADRID, 30.— **Chocó el automóvil en que viajaba el conde de Navas**, quien resultó con heridas de gravedad. El doctor Cortedo resultó con lesiones leves.—(U. P.).

SEVILLA, 30.— **La Unión Comercial obsequió con un banquete, a Primo de Rivera.**

Varios oradores hicieron peticiones al Presidente del Directorio, casi todas ellas de carácter local, como ser la canalización del Guadalquivir, hasta Córdoba.—(U. P.).

La condena recaída en el Coronel Araujo

MADRID, 30.—El Consejo Supremo de Guerra aplicó a Araujo, en su sentencia, el artículo 275. La justicia militar le condena a seis meses por negligencia, correspondiéndole la separación del servicio. Acogiéndose a la amnistía queda libre.—(U. P.).

MADRID, 30.—**Los diarios siguen debatiendo el tema del hispanoamericanismo.** Don Dionisio López, en un artículo que publica en "El Sol", señala el peligro de que otro idioma llegara a sustituir el español en Sudamérica en el plazo de un medio siglo. El argentino don Valentín de Pedro, le contesta en "La Libertad", negándolo. Dice que en Buenos Aires domina el generoso pensamiento de Drago, "América para la Humanidad", en contra de la doctrina de Monroe, "América para los americanos". Dice que es menester trabajar pro iberoamericanos para conservar la integridad y la independencia de todas las naciones de Sudamérica contra la invasión extrangera, que es lo que preconiza Lugones con sus apologías del norteamericano y de la espada, divagaciones que no pueden prosperar.—(U. P.).

MADRID, 30. — **Por primera vez en los tribunales españoles,** actuó hoy la señorita abogada, doña Victoria Kent, defendiendo a un chauffeur acusado de atropello. Muchos abogados la felicitaron por su brillante defensa. — (U. P.)

MADRID, 30. — Las fiestas de Mayo en Madrid se aplazaron para Octubre. — (U. P.)

VALLADOLID, 30. — **La diputación trata de organizar** la clebración del cuarto centenario del nacimiento de Felipe Segundo. Se solicitará para ello el apoyo del rey y se declarará fiesta nacional el día de su nacimiento. — (U. P.)

COMPOSTURAS de
Bandera 139
Teléfono-Ing. 4699

SUECIA

ESTOKOLMO 30. — **900 marineros se han declarado en huelga e raíz de lfracaso de las ntgociaciones sobre el aumento de los salarios. Se teme qeu los trabajadores de los transportes se adhieran.** — (U. P.)

PORTUGAL

Deportación de agitadores

LISBOA, 30. — El crucero Carvalho Raujo zarpó con rumbo desconocido llevando a su bordo los agitadores que han sido condenados a ser deportados. — (U. P.).

ESTADOS UNIDOS

El "Los Angeles" aplaza su viaje

LAKEHURST 30.—El proyectado viaje del dirigible "Los Angeles", ha sido aplazado hasta el Domingo, debido a la lluvia y a los fuertes vientos reinantes. (U. P.)

Los agentes de casas comerciales americanas deben ser extranjeros

PROVIDENCE, 30. — Mr. Julius Klein, hablando ante la Cámara de Comercio de esta ciudad, declaró que la práctica seguida por los hombres de negocios norteamericanos, que consiste en nombrar agentes extranjeros para la venta de sus productos en el exterior, constituye una verdadera amenaza para la perspectiva de los negocios de exportación. "Si durante el serio conflicto comercial que nos amenaza—agregó—los comerciantes norteamericanos no consiguen solucionar este problema, los resultados del comercio exterior serán poco satisfactorios." — (U. P.)

Disminuye este año la producción de guano

NUEVA YORK 30.—La Compañía administradora de la industria del guano del Perú en los Estados Unidos, anuncia que las recientes lluvias habidas en la costa del Perú han causado grandes perjuicios pues más de 30,000 toneladas de guano han sido arrastradas al mar, y los depósitos restantes han sido seriamente dañados ya que han perdido gran parte del nitrógeno que contiene el guano. El informe agrega que esto disminuirá la producción del guano en más de 75% este año.

Millones de pajaritos murieron de hambre, pues fueron abandonados por los pájaros adultos que emigraron en busca de los bancos de peces que habían cambiado de curso debido al desplazamiento de la corriente de Humboldt cerca de las islas Kay.—(U. P.)

"The New York Herald and Tribune" apoya unas declaraciones de Mr. Hughes

NUEVA YORK, 30.—El "New York Herald and Tribune", en su editorial de esta mañana, apoya las declaraciones hechas por Mr. Hughes en su discurso pronunciado ante la Cámara de Comercio de esta ciudad, y en el cual niega que los Estados Unidos sigan en América una política imperialista.

Dice el artículo, que los Estados Unidos nunca han hecho presión sobre país alguno con el fin de obtener privilegios o inmunidades.

De acuerdo con la doctrina Monroe, los Estados Unidos han cultivado relaciones estrechas con los países del mar Caribe, pero estas relaciones no han sido nunca explotadas con fines egoistas; la política seguida por los Estados Unidos ha sido siempre amistosa, pero nunca imperialista.—(U. P.)

El Ministro de México en Chile se embarcó

CON DESTINO A VALPARAISO

NUEVA YORK, 30.—El Ministro de México ante el Gobierno de Chile, señor Eduardo Hay, se embarcó en este puerto, con destino a Valparaíso, a bordo del vapor "Santa Teresa", de la Grace Line.

En la conferencia Panamericana Feminista

WASHINGTON 30. — La Conferencia Panamericana feminista dedicó el día de hoy a la discusión de los diversos códigos civiles de las repúblicas americanas. Se nombraron varios comités con el fin de saber en cuáles repúblicas las mujeres no estaban protegidas por la ley. No se pronunciaron discursos durante la sesión, pero varias delegadas hicieron preguntas respecto a la actitud imperialista de los Estados Unidos, a lo que Mrs. Carrie Chapmna Catt, la presidenta, contestó que a pesar de varias tendencias imperialistas del público se observaba una cierta reacción anti-imperialista en la opinión norteamericana. — (U. P.)

BRASIL

La situación del Banco del Brasil

RIO JANEIRO, 30. — El presidente del Banco del Brasil, señor James Darcy, presentó un informe referente al año 1924, demostrando que la ganancia líquida es de 99,666 contos; el fondo de reserva, que era de 90,000 contos, ha subido a 104 mil; el dividendo alcanzó al máximum de 20 por 100.

El papel moneda del tesoro incinerado es 12,000 contos.

Durante los cuatro meses trascurridos de 1925, se han incinerado 29,251 contos. La circulación bancaria que con la emisión de emergencia llegó en Octubre a 752,900 contos, está reducida a 650,000.

Reunidos los rescates del tesoro con el Banco, fueron reducidos a 101,014 contos. El oro en metálico existente es de 11.195,050 libras.

El señor Darcy espera recoger en breve tiempo la emisión de emergencia conservada aún para dar margen al desarrollo normal. La prensa elogia la benéfica actuación del presidente del Banco del Brasil confirmada por su labor honorable y patriótica. — (Agencia Americana).

RIO JANEIRO, 30. — **Posiblemente don Afranio Mello Franco** será nombrado Embajador provisional ante el Gobierno del Quirinal. —(U. P.)

RIO JANEIRO, 30. — **Avisan de Porto Alegre que 350 rebeldes** se dirigen a Encarnación y Puerto Aguirre, en estado miserable.—(U. P.)

ARGENTINA

El señor Alberto López, gerente del Transandino

BUENOS AIRES 30. — El Directorio de Londres del Ferrocarril Transandino designó al señor Alberto López reemplazante de Mr. Hale Pearson. — (U. P.)

Monseñor Boneo llegó a Buenos Aires

BUENOS AIRES, 30.— Llegó procedente de Santa Fe Monseñor Boneo. Se ha trasladado a esta capital con el objeto de participar en la reunión de obispos que se realizará en los días 4, 6 y 7 de Mayo.—(Especial).

Preparativos para festejar al príncipe de Gales

BUENOS AIRES, 30.—El comité argentino de agasajos al príncipe de Gales ha solicitado de la Cámara de Diputados la consideración del proyecto que presentó, según el cual se levantaría en Londres un monumento nacional costeado con fondos del Estado, como un testimonio de la gratitud del pueblo argentino por la acción y la influencia que ha tenido Inglaterra en el desarrollo del país. —(Especial).

BUENOS AIRES, 30. — **El Intendente Municipal ha enviado un mensaje** al Consejo Deliberante, solicitando que se designe con el nombre de Génova a alguna de las calles de la metrópoli, a fin de retribuir así la buena disposición de las autoridades de la referida ciudad, que acaba de rendir un homenaje al general Belgrano. — (Especial).

BUENOS AIRES, 30.—**A Tucumán se dirigió el Ministro del Interior,** señor Gallo.—(U. P.)

BUENOS AIRES, 30.—**El Ejecutivo dictó un decreto** declarando que las instituciones aeronáuticas civiles, patrocinadas por el servicio aeronáutico del Ejército, deberán abstenerse en absoluto de participar en las actividades políticas. De lo contrario, se les retirará todo concurso oficial.—(U. P.)

BUENOS AIRES, 30.—**El diputado don Diego Luis Molina presentó un proyecto a la Cámara** concediendo una amnistía general en todo el territorio de la República, para los condenados o procesados cuyos delitos tengan origen en huelgas, boycotts o sabotaje. Funda su proyecto en los ideales de solidaridad humana con ocasión del 1.o de Mayo.—(U. P.)

BUENOS AIRES, 30.—**El Centro Chileno celebró el novena aniversario de su fundación** con un banquete que fué servido en el Restaurant "La Sonámbula". Presidió el acto don Carlos Menéndez Behety.

Asistieron el Encargado de Negocios de Chile, señor Figueroa Sánchez y el cónsul general don Tulio Maqueira.—(U. P.)

URUGUAY

MONTEVIDEO, 30.—Se anuncia que se presentó ayer al juzgado **una denuncia** por defraudación al Fisco, acusando al Jockey Club por una suma de un millón de pesos.—(U. P.)

BOLIVIA

LA PAZ, 30. — **Las señoras de Cochabamba**, en vista del apasionate de los partidos con motivo de las elecciones del Sábado y Domingo próximos, han solicitado del Presidente de la República, toda clase de garantías para padres, esposos e hijos, sin distinción partidarista.

SERVICIO METEOROLOGICO DE "LA "LA NACION"

UN GRAN TEMPORAL DE LLUVIA Y VIENTO SE HA DESENCADENADO EN EL SUR DEL PAIS

POSIBLEMENTE LAS ALTERACIONES ATMOSFERICAS AFECTARAN LA ZONA CENTRAL

NUESTROS PRONOSTICOS DADOS EN EL ULTIMO BOLETIN DE LA TARDE DE AYER SE VEN PLENAMENTE CONFIRMADOS.—UNA ENORME DEPRESION CICLONICA AFECTA A LA REGION AUSTRAL.—LLUEVE TORRENCIALMENTE EN LAS PROVINCIAS DEL SUR.—ENTRE CAUTIN Y CHILOE LA VELOCIDAD DEL VIENTO LLEGA A CERCA DE DOS MIL METROS POR MINUTO

Como veníamos informando en nuestros boletines cotidianos, desde hace algún tiempo a esta parte venía manifestándose una aguda crisis meteorológica en la región Austral, la cual ha culminado en el día de ayer, con la brusca llegada de una enorme depresión ciclónica, que en el espacio de pocas horas ha venido a modificar fundamentalmente el estado atmosférico.

En efecto, en nuestros últimos boletines de la tarde de ayer, y que luego fueron transmitidos por radiotelefonía a todo el país, anunciamos la aparición de esta gran depresión ciclónica y las consecuencias que acarrearía para el estado atmosférico.

El temporal que se había iniciado desde las primeras horas en la región Austral, fué adquiriendo progresivamente mayor intensidad, al mismo tiempo que extendía su radio de acción, y así fué, como en las últimas horas de la tarde de ayer, toda la Zona Sur del país se encontró sometida a la influencia del ciclón.

El movimiento de traslación del centro de baja presión parece haber sido muy rápido, y por esta causa se explica que el temporal se haya desarrollado casi simultáneamente con la llegada de la presión.

Sólo las observaciones radiogonométricas permitieron descubrir su aproximación con apenas seis horas de adelanto.

Entre Concepción y Magallanes la presión atmosférica bajó en una forma extraordinaria; sin embargo, donde el descenso se acentuó más fué en Cabo Raper, punto que se encontraba situado frente al centro de baja presión, el cual posiblemente debía fluctuar entre 710 y 690 milímetros.

En la Isla Huafo, el viento Norte llegó al grado 10 de la Escala Beaufort, con una velocidad media de dos mil metros por minuto. Toda aquella región del Océano presenta mar arbolada.

En las provincias de Chiloé, Llanquihue, Valdivia, Cautín y Arauco el aguacero torrencial se ha desarrollado en medio de un fuerte viento huracanado del Norte, que en Tmuco alcanzó a mil setecientos metros por minuto. Las ráfagas soplaban en medio de un ambiente (15 a 18 grados) propio del régimen ciclónico.

En las provincias de Malleco, Bío-Bío y Concepción la lluvia ha sido intensa. En la bahía de Talcahuano el fuerte viento Norte levantó gruesa marejada, lo que interrumpió parcialmente las faenas marítimas.

Según los últimos telegramas recibidos en el Observatorio de El Salto, **la lluvia se ha extendido a las provincias de Maule y Ñuble. En el resto de la Zona Central el tiempo se manifiesta nublado y amenazante.**

ANUNCIOS METEOROLOGICOS

A continuación damos las probabilidades del estado del tiempo en las próximas 24 horas, según lo que se desprende estrictamente del estudio del desplazamiento del área ciclónica y su radio

La gran depresión atmosférica aparecida ayer, pertenece al orden de los ciclones extra-tropicales o de las Zonas templadas, según la clasificación de W. Isbister Milham.

Las enormes proporciones del área ciclónica y el considerable mínimum barométrico, lo hacen uno de los grandes observados en el presente año hasta la fecha.

El centro de baja presión está dotado de un rápido movimiento de traslación, por esta causa el mal tiempo se declaró en una forma brusca y violenta.

En las últimas horas de ayer el mínimum barométrico se encontraba situado aproximadamente a los 47 grados de latitud Sur y 86 grados de longitud W de Greenwich; más o menos frente a Cabo Raper.

La zona de menor resistencia se encuentra hacia el Sur-Este del área ciclónica, de manera que la trayectoria del centro de baja presión, posiblemente se dirigirá en las próximas 24 horas hacia aquella dirección, pasando cerca de las Islas Orcadas y Shetland del Sur, en el Océano Glacial Artártico.

Además, hacia el costado Nor-Este del área ciclónica se observaban vientos "anormales por exceso", los cuales según las leyes de Guilbert deben determinar un ligero llenamiento del centro de baja presión.

Estas son las previsiones estrictamente de orden científico.

El tiempo será solamente una resultante de lo anterior.

A medida que se vaya alejando el área ciclónica, el temporal irá disminuyendo de intensidad en las provincias del Sur.

Con todo, es posible sin embargo, que esta vez las alteraciones atmosféricas alcancen a afectar la región Central.

OBSERVATORIO DE EL SALTO.

EN EL CLUB DE SEÑORAS

Con motivo de la inauguración del Club de Profesoras, se efectuó ayer en el Club de Señoras una lucida reunión cultural. Damos una fotografía del púbblico asistente

TONICO RECONSTITUYENTE STHENOGEN PARA NIÑOS Y ADULTOS

LOS OBREROS DEBEN MANDAR A SUS NIÑOS A LA MATINEE GRATUITA QUE OFRECE HOY "LOS TIEMPOS" EN 7 TEATROS.- VEASE LA INFORMACION QUE SE PUBLICA EN LA SECCION TEATROS.

El proyecto municipal destinado a obtener el abaratamiento de los artículos de consumo

SE ESTABLECERIAN MERCADOS Y VEGAS MUNICIPALES PARA EXPENDER LOS ARTICULOS ALIMENTICIOS. — ADEMAS SE IMPLANTARIAN FRIGORIFICOS PARA EL PESCADO Y DEMAS ARTICULOS QUE DEMANDARA ESTE SERVICIO.

LA SOLUCION DE ESTE PROBLEMA REPORTARA BENEFICOS RESULTADOS PARA EL COMERCIO, AGRICULTURA Y PUBLICO EN GENERAL. — TEXTO DEL PROYECTO ELABORADO POR LA INTENDENCIA MUNICIPAL.

En el día de ayer, la Intendencia Municipal ha dirigido una interesante nota al señor Ministro del Interior, concerniente al abaratamiento de los artículos de primera necesidad. Además le incluye el proyecto correspondiente para llevar a la práctica esta sentida aspiración.

La H. Junta de Vecinos al prestar su aprobación a esta materia cumple con uno de los principales puntos de su programa de Administración comunal, proclamados al constituirse para administrar los intereses de la ciudad.

Damos a continuación la nota correspondiente, dirigida por el señor Intendente Municipal y el proyecto en referencia, para solucionar este problema.

TEXTO DE LA NOTA DIRIGIDA AL MINISTRO DEL INTERIOR

Señor Ministro:

Esta Intendencia Municipal ha tomado nota de los vivos deseos de S. E. el Presidente de la República, adoptar medidas encaminadas a obtener el abaratamiento de los artículos de consumo; y, abundando en ese propósito, ha estimado que la dictación de los decretos cuyos proyectos se adjuntan, que en su oportunidad se remitieron a ese Ministerio, sería una medida muy conveniente para llegar a conseguir dicho objetivo.

En efecto, las disposiciones del proyecto de decreto relativas al establecimiento de Mercados y Vegas Municipales, llevadas a la práctica, producirían, indudablemente espléndidos resultados para el fin que se persigue.

Establecidos los Mercados y Vegas Municipales con desvíos de acceso a ellos, con frigoríficos especiales para pescado y demás artículos, se facilitaría el trasporte y disminuiría el valor del mismo, permitiendo traer a estos Mercados los productos de zonas alejadas de la capital, y la baja de estos artículos se produciría indefectiblemente.

Por otra parte, facilitado así el trasporte, las carretas que hoy día tienen que atravesar toda la ciudad para dejar los productos a una sola Vega, desaparecerían en absoluto de las calles centrales, con la consiguiente conservación de sus pavimentos, y con no poca economía para el productor, pues, no tendría necesidad de hacer gasto alguno en el alojamiento de vehículos y animales.

El público mismo reduciría sus gastos de trasporte porque acudiría al mercado más próximo, donde encontraría todos los elementos para su sustento.

La estadística minuciosa, oficial del Mercado, de los diferentes artículos de consumo permitiría a los agricultores ejecutar una siembra anual concordante con los datos que ella suministraría, hecho que ligado al oportuno envío de los productos a la venta, contribuiría igualmente, al abaratamiento de los artículos de chacarería, de las frutas y demás productos.

Por último, la instalación de una Vega en el Matadero, con el insignificante aumento de la contribución sobre el beneficio de los animales, que el otro proyecto de decreto consulta, completaría el plan de instalación de Vegas y Mercados que esta Intendencia ha elaborado, aparte de terminar con las construcciones necesarias en el Matadero Municipal.

Sírvase, pues, señor Ministro, elevar a la consideración de S. E. el Presidente de la República, e interponer su valiosa influencia para el despacho de los proyectos de decreto que se acompañan, a fin de que, si los estima convenientes, tenga a bien dictarlos para conseguir abaratar el costo de los consumos de la capital.

Dios guarda a US.— (Firmado). —**Luis Phillips.**"

TEXTO DEL PROYECTO ELABORADO POR LA H. JUNTA DE VECINOS

1.o Que la existencia de una Vega particular como base principal del abastecimiento de artículos de primera necesidad de la ciudad significa un encarecimiento injustificado e innecesario de los alimentos;

2.o Que las Vegas y Mercados, por la naturaleza misma del objeto a que están destinados y para el mejor control de la venta de productos y cumplimiento de las reglas de higiene necesarias para vender productos sanos y no contaminados, deben ser establecimientos municipales, igualmente libres a todo producto o consumidor;

3.o Que hay conveniencia de eliminar uno de dos mercados ubicados a corta distancia uno del otro, como lo son el Mercado Central y el Mercado de la Vega, siendo que el primero se abastece del segundo; y

4.o Que hay conveniencia económica y de ornato y progreso de la ciudad, que desaparezca el Mercado Central de su actual ubicación.

Acordó solicitar del Supremo Gobierno la dictación del siguiente DECRETO - LEY:

Artículo 1.o Prohíbese el establecimiento y funcionamiento de Vegas y Mercados particulares, dentro del territorio Municipal de Santiago, exceptos de los actuales existentes.

Art. 2.o Solamente en las Vegas Municipales se permitirá efectuar remate de los productos alimenticios de primera necesidad para el abastecimiento diario de la población.

Art. 3.o Estos remates serán públicos y efectuados por funcionarios municipales, y en las condiciones que un reglamento municipal determine.

Art. 4.o Autorízase a la Municipalidad de Santiago para cobrar desde un cinco hasta un diez por ciento, según lo fije el Reglamento, del valor de las transacciones que se lleven a cabo en las Vegas municipales, derechos que serán pagados por el vendedor.

Art. 5.o Decláranse de utilidad pública los terrenos, edificios y demás anexos que constituyen la actual Vega Central de Santiago, y autorízase a la Municipalidad para su expropiación, a la cual se procederá en conformidad a la Ley de 18 de Junio de 1857 y para la determinación del valor se tomará como base el que fije el Rol de Avalúos vigente para el cobro de la 1.a categoría de la contribución del Impuesto a la Renta.

Artículo 6.o Autorízase a la Municipalidad de Santiago para vender en conjunto o en lotes, en pública subasta, los terrenos que constituyen el actual Mercado Central previa apertura de una calle de 20 metros de ancho e instalación de los servicios públicos, en el centro de la manzana en la dirección de la calle del Puente, entre San Pablo y Mapocho.

Art. 7.o Autorízase a la misma Municipalidad para contratar una cuenta corriente bancaria hasta por la suma de cuatro millones de pesos ($ 4.000,000) para atender a la expropiación de la Vega Central, a los trabajos de demolición del actual mercado Central y su instalación en los terrenos de la Vega que se expropia, y para la apertura, pavimentación e instalación de los demás servicios municipales en la nueva calle mencionada.

Queda igualmente autorizada para constituir hipoteca sobre los terrenos y edificios de la Vega mencionada.

Art. 8.o Para atender a la cancelación e intereses de la cuenta bancaria correspondiente, quedarán afectadas todas las sumas que se obtengan por la subasta de los terrenos de la actual manzana ocupada por el Mercado Central, y por la subasta de materiales que no sean aprovechables en la instalación del Mercado en los terrenos de la Vega.

Art. 9.o El excedente que resulte de los fondos provenientes de las sumas indicadas en el artículo anterior, una vez cancelada la referida cuenta bancaria y sus intereses se destinará a la construcción de un frigorífico con cámaras para pescado, marisco, aves muertas, verduras, etc., anexo al Mercado de la Vega y demás instalaciones que sean necesarias para dejar instalado en perfectas condiciones de higiene la Vega y Mercado indicados.

Art. 10. Si después de ejecutados los trabajos indicados en el Art. 9.o y de cancelada totalmente la cuenta bancaria y sus intereses hubiere un excedente de fondos, estos se destinarían a la instalación de un Mercado Municipal anexo al Matadero Público o a mejorar y completar las instalaciones de este último establecimiento

EL ALZA DE PATENTES DE VEHICULOS EN VALPARAISO Y VIÑA DEL MAR

La prensa ha dado cuenta de encontrarse en Santiago una comisión especial designada por el gremio de chauffeurs de Valparaíso a fin de que se entrevistara con el Gobierno y obtuviera la prórroga de los efectos de un decreto-ley expedido en Febrero último y por el cual se autorizaba a las Municipalidades del puerto y de Viña del Mar, para que alzara en un ciento por ciento las tarifas de los autos de alquiler. Esta alza obedecía al financiamiento que debe hacer la Junta del Camino Plano de ese departamento.

Dicha comisión conferenció ayer con el Ministro del Interior y con el Sub-secretario del mismo Departamento señor don Edecio Torreblanca. Después de activos estudios y de haber revisado los decretos-leyes expedidos por ese Ministerio, se pudo constatar que la autorización antes mencionada, había sido dada por el Ministerio de Vías y Obras.

En esta situación, en la tarde la comisión, asesorada por el señor Rogelio Vallejo, pasó al Ministerio de Vías y Obras, donde celebró una larga conferencia con el Ministro señor don Francisco Mardones.

Como consecuencia de esta entrevista, y después que la comisión expusiera las razones que le asistía para pedir dicha prórroga, el señor Mardones dirigió inmediatamente un telegrama al Intendente de Valparaíso, pidiéndole nuevos antecedentes para en seguida proceder a la dictación de un decreto de prórroga de los efectos de la ley antes mencionada.

Después que la comisión conferenciara extensamente con el señor Mardones sobre la mejor forma de financiar el empréstito solicitado para construcción de dicho camino, ésta se retiró pasando en seguida a la Moneda.

CON EL SECRETARIO DE LA PRESIDENCIA

Terminada la entrevista que lamos cuenta, la comisión pasó a la Moneda, donde fué recibida por el secretario de la Presidencia de la República, señor don Hernán Alessandri.

Aquí los delegados de los chauffeurs de Valparaíso manifestaron que sus propósitos eran presentarle sus saludos al Presidente de la República y a la vez pedirle interpusiera su alta influencia ante el Ministro de Vías y Obras, para que solucionara satisfactoriamente la petición hecha por el gremio.

Contestó el señor Alessandri que el Presidente agradecería profundamente esta atención de los chauffeurs y respecto a la petición, él personalmente se interesaría también ante el señor Ministro para que se solucionara conforme a las aspiraciones de la comisión.

Después de haber departido por espacio de algunos minutos en el despacho del señor Alessandri, la comisión se retiró agradecida de las atenciones que recibiera de parte del secretario de la Presidencia de la República.

Debemos dejar constancia que la comisión fué atendida por el secretario de la Presidencia, porque el Presidente se encontraba sumamente ocupado en el estudio de las bases de la próxima Asamblea Nacional Constituyente.

El contrato del especialista en la industria siderúrgica

Se dirigió oficio al Ministro de Industria y Agricultura, trascribiéndole una nota del Director de la Escuela de Ingeniería, en que solicita se incluya en el contrato que se va a hacer con el profesional especialista en la industria siderúrgica, para que forme parte del cuerpo de ingenieros de Minas de ese Ministerio (Industria), se incluya una cláusula en la cual se disponga que este señor sirva la cátedra de siderurgia en la Escuela de Ingeniería, puesto creado en la Ley de Presupuestos vigente, y que no se ha provisto por falta de un especialista.

LA LEY DE LA VIVIENDA Y EL MINISTERIO DE HIGIENE CON MOTIVO DEL DIA DEL TRABAJO

TODOS LOS COMITEES COMUNALES DE ARRENDATARIOS SE CONCENTRARAN HOY EN LA ALAMEDA

LOS TRIBUNALES DE LA VIVIENDA Y SUS RESPECTIVOS LOCALES

LAS REUNIONES DE HOY DE LOS ARRENDATARIOS

Con motivo de la conmemoración del tradicional Día del Trabajo, el Ministerio de Higiene, Previsión Social y Trabajo, ha hecho repartir diversas proclamas sociales, que aparecerán hoy repartidas en los diferentes barrios de la ciudad y que contienen diversas leyendas.

EL CARTEL DE HOY

La Ley de la Vivienda es una ley de justicia.

Sólo requiere buena fe tanto de parte de los propietarios como de los arrendatarios.

En bien de la armonía social cumplamos todos con esta ley salvadora.

La Ley de la Vivienda nos aproxima a una época mejor de vida, de salud y de paz.

Apoyar y cumplir la Ley de la Vivienda, que significa más aire, más luz, vigor y salud de nuestros hijos, es la obra de los hombres conscientes que luchan por llevar a la sociedad a un futuro mejor.

La Ley de la Vivienda traerá la felicidad en nuestros hogares.

Nos hará más limpios, física y moralmente.

Nos enseñará a vivir una vida digna y noble.

Defendamos y cumplamos la Ley de la Vivienda, que aplicada con buena fe y espíritu de solidaridad, traerá frutos de armonía y prosperidad social.

El triunfo de las Leyes de la Vivienda y de la raza dictadas por el Ministerio de Higiene y Previsión Social, será el triunfo de la vida sobre la muerte, de la salud, armonía y felicidad sobre el dolor actual y la destrucción de nuestras vidas.

Del apoyo y la cooperación que el pueblo sepa darle a la aplicación de estas leyes depende el porvenir económico del país.

LA REUNION DE HOY

Hoy se concentrarán en la Alameda de Las Delicias los diversos comitées comunales de arrendatarios.

Damos a continuación las diversas actividades que se efectuarán en el día de hoy.

4.o TRIBUNAL

Hoy, a la 1 1|2 P. M., deben reunirse en Franklin, esquina de San Diego todos los arrendatarios pertenecientes a la Liga Federal de Arrendatarios, 4.o Tribunal.

El comité de la 10.a, de esta Liga, llevará a efecto esta noche una gran velada literario-musical y conferencia en el salón de la Sociedad la Universal, A. Prat 1242, a las 8 1|2.

Tomarán parte conocidos aficionados obreros, entre los cuales pudimos anotar, a los señores Bilumilla, que amenizará la velada con una regia orquesta, el conjunto artístico Pedro Sienna, y el conocido luchador obrero, Salvador Barra Woll.

2.o SUBCOMITE, 10.a COMUNA

El 2.o Subcomité de la 10.a Comuna, cita a reunión para hoy, a las 9 1|2 A. M., por haber asuntos de suma importancia que tratar relacionado con el Tribunal de la Vivienda: Nataniel 2115.

5.o TRIBUNAL

El 5.o Tribunal de la Vivienda que funciona en calle de Mapocho N.o 2179, y que ha fijado las horas de 4 a 8 P. M., ha fijado hasta el 15 de Mayo próximo para recibir las declaraciones de los propietarios en cumplimiento del Art. 15 de la Ley N.o 261, de 19 de Febrero pasado.

COMITEES UNIDOS TEGUALDA Y CONDELL

Se invita a todos los arrendatarios y obreros de la Comuna, a las 2 P. M., en nuestra Secretaría, para asistir a la Alameda.

COMITE CONDELL

A todos sus miembros y arrendatarios de la Comuna para hoy, a las 2 de la tarde para asistir a la concentración en la Alameda.

Punto de reunión, Condell 1691.

SECTOR MATUCANA-VILLASANA, 7.o TRIBUNAL

Hoy, a las 9 de la mañana, concentración de los tres sectores unidos en el Teatro O'Higgins, para conmemorar el Día del Trabajo con una fiesta literario-musical.

—En la tarde, a la 1 1|2, deben estar todos reunidos en nuestro local para plegarnos, a las 2 P. M., al recorrido, en Matucana, esquina San Pablo y continuar al lugar del comicio en la Alameda.

—En la noche, a las 9, la Academia artística "La avanzada", desarrollará un acto literario-teatral, enteramente gratuito, en el cual el conocido paladín de las modernas ideologías sociales, señor Daniel Schweitzer, dará una interesante conferencia.

2.a COMUNA

Hoy, a las 3 P. M., habrá una gran concentración en Brasil, esquina Andes, para concurrir a la Alameda, todos los arrendatarios y delegados deben asistir; se recomienda traer los affiches.

6.a COMUNA, MALLINKRODT 80

A la 1 1|2 P. M., habrá una concentración en el local del comité para organizar una conferencia pública alusiva al 1.o de Mayo y en seguida organizar el desfile hacia la Alameda.

LOS TRIBUNALES DE LA VIVIENDA CON SUS RESPECTIVOS LOCALES

1. Tribunal: 1.a Comisaría.
2. Tribunal: 2.a Comisaría.
3. Tribunal: San Antonio 844.
4. Tribunal: San Diego 122.
5. Tribunal: Mapocho 2179.
6. Tribunal: San Francisco 546.
7. Tribunal: Matucana 552.
8. Tribunal: 8.a Comisaría.
9. Tribunal: San Antonio 844.
10. Tribunal: San Antonio 844.
11. Tribunal: 11.a Comisaría.
12. Tribunal: Maestranza 1515.
13. Tribunal: Avenida Irarrázaval 3378.
14. Tribunal: Municipalidad de Providencia.

8.o TRIBUNAL

El Miércoles 29 del presente, a las 8 P. M., se reunió el Directorio de esta Liga y tomó el siguiente acuerdo respecto a la conmemoración del 1.o de Mayo:

1.o Citar para las 2 de la tarde de hoy, en Blanco Encalada, esquina de Bascuñán Guerrero, a los arrendatarios de citées y conventillos a un gran comicio en el punto indicado, para que desde allí nos traslademos a la concentración que hará en la Alameda.

1.er SECTOR, 10.a COMUNA

Cítase a asamblea general a todos los arrendatarios y delegados de conventillos y citées del primer sector de la décima comuna, a las 8 1|2 A. M., Gálvez N.o 1185.

Local de los panificadores.

12 TRIBUNAL

Cita a sesión general para el Domingo 3 de Mayo, a las 2 P. M., en el local tranviario, Victoria 617; se recomienda la asistencia a los directorios completos de citées y conventillos. Se advierte a los que estén de acuerdo con el Tribunal de la Vivienda que hay un libro de registro para firmarlo y carnet a disposición de los interesados.

También se ha nombrado una comisión para atender reclamos sobre demanda ante los Tribunales de la Vivienda. Las consultas son gratuítas, todos los días, a las 8 P. M., en la Secretaría General, Victoria 511.

6.o TRIBUNAL

Se ruega a todos los arrendatarios que firmaron los registros de la 6.a Comisaría y a los que no lo hayan hecho, pasen lo más pronto posible a la Secretaría de la Liga de Arrendatarios, Cóndor 1248, para poder hacer la defensa ante el respectivo Tribunal de la Vivienda.

Este aviso se hace extensivo a todos los arrendatarios que se encuentren en el sector de Santa Rosa a Campo de Marte y de Alameda a Copiapó.

La Secretaría atenderá al público todos los días, de 10 a 11 A. M., y de 3 a 4, exceptuando los días feriados.

Los delegados de citées y conventillos, deben apresurarse a dar cuenta de las cobranzas de cuotas de tesorero, en Castro 551 (Cité Allendes), donde se les atenderá de 7 1|2 a 9 de la noche.

Cítase a todos los arrendatarios al comicio en conmemoración del 1.o de Mayo.

MANIFESTACION OFRECIDA AL SUB SECRETARIO DE PREVISION SOCIAL

A mediodía de ayer se efectuó en el Restaurant La Bahía la manifestación que el personal del Ministerio de Higiene y Previsión Social ofrecía al subsecretario del mismo Ministerio, señor don Oscar Alvarez, con motivo de su próximo matrimonio.

En el momento oportuno ofreció la manifestación el señor don Jorge Gustavo Silva, que hizo un sincero elogio de la personalidad del festejado y las simpatías de que goza entre sus compañeros de labores.

Contestó el señor Alvarez en una elocuente improvisación en que agradeció el homenaje de que era objeto y tuvo felices frases para cada uno de los festejados.

Enviaron adhesiones a esta simpática manifestación los redactores de los diversos diarios de la capital y de Valparaíso.

Asistieron a esta manifestación las siguientes personas: don Oscar Alvarez, doctor don Pedro Lautaro Ferrer, Rafael Garretón Silva, Alberto Amengual, Miguel Romero, Martín Prats, Guillermo del Fierro y Alfredo Cienfuegos.

LOGIA MASONICA CONDOR

Se nos encarga avisar que esta Logia, en homenaje a la Fiesta del Trabajo, ha acordado suspender su sesión de hoy.

EL COMICIO DE HOY DE LOS BANCARIOS ALCANZARA PROPORCIONES

A LAS 4 DE LA TARDE SALDRA DESDE LA SOCIEDAD DE EMPLEADOS DE BANCOS HACIA LA MONEDA, PARA ENTREGAR AL PRESIDENTE LAS CONCLUSIONES

TODAS LAS DIFICULTADES SERAN SOMETIDAS AL ARBITRAJE

Las dificultades suscitadas entre los empleados bancarios y las gerencias toman un nuevo giro con el acuerdo de la asamblea celebrada antenoche en el Teatro Santiago, que somete al arbitraje todas las incidencias. Por otra parte, las gerencias de algunos Bancos han contestado sobre el aumento de sueldos, que, según los empleados, no satisface sus aspiraciones.

LA REUNION DE LOS DELEGADOS ANTE LAS GERENCIAS

Conforme habíamos anunciado, ayer se reunieron los delegados ante las gerencias para tratar las incidencias producidas en el Teatro Santiago, y proceder a la redacción de las peticiones que serán entregadas en la tarde de hoy al Presidente de la República.

LOS BANCOS DE CHILE Y ESPAÑOL ACORDARON EL AUMENTO DE SUELDOS

En la reunión que damos cuenta, el delegado del Banco Español, señor Eduardo Corominas, comunicó de que en la tarde había sido llamado por el gerente del Banco, señor don Luis Larraguibel, para decirle que el Consejo había acordado aumentar los sueldos. Este aumento fué bien recibido entre los empleados, por cuanto llena en parte las aspiraciones del personal. El señor Corominas manifestó en la reunión de ayer, que había dado los agradecimientos al señor Larraguibel por esta resolución, que venía a corroborar la idea del personal de la buena voluntad manifestada, desde el primer momento, por la dirección del Banco en el sentido de mejorar la situación económica de los empleados. Hizo especial mención del superior criterio con que habían procedido los presidentes de los Consejos de Santiago y Valparaíso, señores don Ramón Nieto y don Romualdo Zulueta, respectivamente, y del gerente señor Luis Larraguibel.

También tomaron conocimiento de que el Banco de Chile había aumentado los sueldos en forma que satisfacía a cierto personal, por cuanto se ha creado una verdadera categoría en los aumentos. Así, algunos empleados han quedado en buenas condiciones y otros no.

Finalmente, los delegados acordaron encarecer a los empleados de los diferentes Bancos y Cajas de Crédito Hipotecario y de Ahorros, la asistencia al comicio que se celebrará esta tarde.

EL COMICIO DE HOY

En la tarde de hoy habrá un gran comicio de empleados bancarios para entregar un pliego de peticiones al Presidente de la República, por el cual entregan al arbitraje las dificultades que hemos venido dando cuenta.

A las 3.30 de la tarde están citados los empleados de los diferentes Bancos en el local de la Sociedad de Protección Mutua, donde se organizará el comicio que saldrá a las 4 en dirección a la Moneda.

Una comisión nombrada especialmente, integrada por los delegados ante las gerencias, será recibida por el Presidente de la República y se le hará entrega de las peticiones.

El entusiasmo que reina entre los bancarios y el interés por concurrir a este comicio hace augurarle brillantes proporciones.

LOS PUNTOS QUE CONTENDRAN LAS PETICIONES

Las peticiones, que serán entregadas al Excmo. señor Alessandri, consultarán, entre otros, los siguientes puntos: estabilización de la moneda, la entrega al arbitraje de todas las dificultades entre los empleados y gerencias, la resolución sobre si las Cajas de Crédito Hipotecario y de Ahorros son consideradas como empleados particulares, como hasta hoy lo han sido o si lo son como empleados públicos.

La redacción del pliego quedó muy adelantada anoche y se terminará en la mañana de hoy.

LA UNION DE LOS EMPLEADOS DE CHILE TIENE UN NUEVO HOGAR SOCIAL

EL CIERRE A LAS SIETE DEL COMERCIO

Para el Domingo, a las 10 de la mañana, se cita a los empleados del comercio minorista en general, para tomar los últimos acuerdos sobre esta campaña en la que se han empeñado últimamente las fuerzas de todos los empleados.

Es de suma urgencia que asistan los empleados a esta asamblea, pues de ella deben salir los acuerdos que harán efectivo el cierre a las 7 del comercio y el descanso dominical, desde el 4 de Mayo próximo.

Se han recibido ya numerosas firmas de los comerciantes que se adhieren a la campaña del cierre de las 7; por lo que creemos que en Chile, al igual de Argentina, será una realidad el descanso dominical y el cierre a las siete.

EL NUEVO LOCAL DE LA UECH

Tenemos el agrado de comunicar a todos los miembros de la UECH que gracias a las actividades de nuestros dirigentes, se ha conseguido ya un nuevo y amplio local que responda al desarrollo creciente de la organización. Tendremos allí capacidad para sesionar hasta tres mil personas, y la casa cuenta con todo el servicio de confort a la moderna.

Próximamente se harán licitaciones para concesionarios que deseen establecer el servicio de restaurant y cantina analcohólica, que será atendida con esmero y con economía, como para el alcance de todos los empleados.

Al dar esta noticia a todos nuestros compañeros no podemos menos que lanzarla jubilosos, esperando que día a día será más creciente el número de todos nuestros compañeros.

Este nuevo local, tan amplio, decente, central, es un signo de nuestra creciente prosperidad. Está situado en Bandera 542.

EL PLIEGO DE PETICIONES DE LA CHILI TELEPHONE CO. LTD.

Ayer, a las 11 A. M., se acercó a la gerencia general de esta empresa una comisión que a nombre del personal masculino y femenino de esta Compañía presentó al gerente general un pliego de peticiones.

Dicha comisión tuvo una benévola acogida de parte del gerente general, señor Michel, quien expresó a ésta que la Empresa estaba dispuesta a ayudar a su personal en lo que fuere posible.

La comisión se retiró gratamente impresionada y ha expresado que espera tranquila y confiadamente la decisión de la gerencia general.

SE NOMBRA LA COMISION RESPECTIVA PARA LA DIVULGACION DE LAS LEYES SOCIALES EN EL PAIS

Como hemos informado a nuestros lectores, la Sección Internacional Biblioteca y Publicaciones del Ministerio del Trabajo, desde hace algún tiempo se ha venido preocupando de la situación producida con motivo de la aplicación de las nuevas leyes sociales en el país y cuya divulgación se hacía cada vez más necesaria por cuanto eran desconocidas para la gran masa de la opinión.

En el día de ayer el Gobierno ha expedido el decreto correspondiente y que damos a continuación, por el cual se nombra la comisión respectiva que tendrá a su cargo tan importante labor.

Considerando:

1.o Que las leyes sociales últimamente dictadas han introducido importantes innovaciones en el régimen de las relaciones entre el capital y el trabajo, creando para uno y otro, derechos y obligaciones a que se debe dar exacto cumplimiento, a fin de obtener el objetivo de armonía social que ellas persiguen, y en que descansa la grandeza económica del país.

2.o Que el número y la complejidad de las citadas leyes hacen naturalmente difícil su inteligencia y su aplicación práctica, y pueden, por lo mismo, retardar ó hacer menos eficaces los efectos de bien público que de ellas es justo esperar;

3.o Que tratándose de la implantación de un régimen nuevo que comprende a porción considerable de la población del país, y afecta apreciables intereses materiales y morales, el personal de empleados establecidos para la época normal no basta para asegurar el buen éxito de su implantación.

He acordado y decreto:

Nómbrase una comisión extraordinaria de Inspectores del Trabajo, que, bajo la dependencia del Ministerio de Higiene, Asistencia, Previsión Social y Trabajo, tendrá la misión de procurar el cumplimiento en toda su extensión de las leyes sociales recientemente dictadas.

Para este efecto los inspectores extraordinarios darán a conocer esas leyes a patrones y obreros, por la prensa y de viva voz, en conferencias públicas y privadas, y propondrán además al Gobierno, todas las medidas que estimen necesarias para su debido cumplimiento, y también los medios de solucionar los conflictos que origine su aplicación.

Desígnase miembros de la Comisión de Divulgación de las Leyes Sociales del País, a don Gaspar Mora, que la presidirá, y a los señores Manuel Sarratea Arestizabal, Carlos Gutiérrez Urrutia, Mariano Bustos Lagos, Ramón Lartundo Herrera, Roberto Meza Fuentes y Eugenio González Rojas.

Los Inspectores Regionales del Trabajo cooperarán por todos los medios a su alcance a la acción de la Comisión anteriormente nombrada.

Tómese razón, comuníquese, publíquese e insértese en el "Boletín de las Leyes y Decretos del Gobierno". — (Firmados). — **A. Alessandri.** —**J. S. Salas.**"

EL HOMENAJE AL LEADER DE LA CAUSA BANCARIA, Sr. ALFREDO RIOS GALLARDO

Anoche se efectuó en el local de la Sociedad de Empleados de Bancos una simpática manifestación de afecto y adhesión al iniciador y tenaz defensor de la causa de los empleados bancarios, señor don Alfredo Ríos Gallardo, con motivo del aumento acordado al personal del Banco de Chile.

Esta manifestación fué un acto espontáneo del personal del Banco de Chile, al conocerse que el aumento de sueldos era muy inferior para el señor Ríos Gallardo, a pesar de sus años de servicios, lo que hace suponer que sería una actitud premeditada de la gerencia contra él por su acción en favor de la causa bancaria.

A las 8 de la noche el señor Ríos Gallardo, acompañado de sus compañeros, llegaba al comedor de la Sociedad, que lucía un artístico arreglo. Participaron en este homenaje los empleados que podían abandonar sus tareas de oficina a esa hora.

Se ofreció una copa de champagne y se brindó por el festejado en términos que hablan muy en alto de la estimación de que goza entre sus compañeros.

Ofreció la manifestación el señor don Miguel Binimelis, en una elocuente improvisación en que hizo un retrato de la figura del señor Ríos Gallardo, y su brillante actuación en la campaña de los empleados de Bancos. Dijo el señor Binimelis que esa espontaneidad del homenaje representaba fielmente el profundo aprecio de todo el personal del Chile hacia la persona del inteligente, decidido leader de la causa. Terminó brindando por el señor Ríos Gallardo. El elocuente discurso del señor Binimilis, fué interrumpido por insistentes aplausos en diversos pasajes.

El señor don Carlos Miller, levantó su copa y dijo que quería rendir un justísimo homenaje a la persona de don Conrado Ríos Gallardo, que con su pluma había sabido interpretar fielmente los anhelos de los bancarios.

A continuación el señor Alfredo Ríos Gallardo usó de la palabra para agradecer el homenaje de sus compañeros. La emoción lo embargaba hasta tal punto que no podía terminar su hermosa improvisación. El señor Alfredo Ríos dijo más o menos lo siguiente:

"No he vacilado en llamarlos compañeros y buenos amigos, — porque en estos momentos me estáis dando pruebas de ello. Sabéis, pues, ser compañeros y amigos.

Estos son instantes que no se olvidan, en ellos, se vive intensamente.

Fácil será para ustedes comprender cuánto les agradezco esta manifestación que me brindáis, en los momentos precisos en que muchos olvidan. . .

No hago cargos a nadie, establezco hechos. Antes de ayer, todavía formábamos un sólo cuerpo, hoy, somos una fracción. No hay mal que por bien no venga: celebro conocer a los hombres sinceros y me honro de estar con ellos.

Mi querido amigo Miguel Binimelis, cuya rectitud de procedimientos, sinceridad y hombría de bien, — que nadie puede poner en duda, — acaba de decir que los empleados de Bancos deben a mi persona la ligera mejor situación que hoy han alcanzado. Ni tanto ni tampoco. Yo sin ustedes no habría podido hacer nada. Esta obra es de todos.

El delegado del Banco Español, llegó en los momentos en que el señor Ríos Gallardo terminaba su discurso y al ser divisado por los empleados del Banco de Chile, fué objeto de una cariñosa ovación. Al encontrarse los dos leaders, de la causa bancaria, señores Corominas y Ríos Gallardo, se dieron un apretado abrazo y permanecieron unidos algunos minutos, causando este acto profunda impresión.

"LOS TIEMPOS" PATROCINA HOY MATINEES GRATUITAS PARA LOS NIÑOS PROLETARIOS EN SIETE TEATROS.

LEYES Y DECRETOS QUE INTERESAN A LOS AGRICULTORES

DON ARTURO BASCUÑAN HARA UNA RECOPILACION

El Servicio de Estudios Económicos Agrícolas desde hace algún tiempo se viene preocupando de recopilar todas las leyes y decretos dictados en el último tiempo, que interesan a los agricultores del país.

Este trabajo que era reclamado con urgencia a fin de poder precisar los nuevos gravámenes y obligaciones que pesan sobre la agricultura nacional, ha sido encomendado al Jefe de la Sección Interna de ese servicio, señor don Arturo Bascuñán E., y tenemos conocimiento que ya está lista esa recopilación y que muy pronto se dará a la publicidad.

Los agricultores del país serán los primeros que podrán disponer de una recopilación práctica de todas las leyes y decretos dictados en el último tiempo y que hoy confunden el criterio de los interesados. El trabajo del señor Bascuñán será presentado en una próxima sesión del Consejo de Agricultura. Con esto el nuevo Servicio de Estudios Económicos principia su labor de difusión legislativa en el país.

EL BANDO DE PIEDAD PROPICIA LA GRAN ASAMBLEA PANAMERICANA DEL NIÑO

La prestigiosa Sociedad Estudiantil, el Bando de Piedad de Chile ha iniciado su sexto período de actividades con un hermoso programa que le ha merecido los aplausos de la opinión pública y que el Supremo Gobierno ha secundado con todo interés por tratarse de una obra patriótica de gran trascendencia social y educativa.

Entre los números del nuevo programa del Bando de Piedad figura la realización de una gran asamblea pan-americana del Niño, en la que estarían representados todos los países de América y a la cual se han adherido numerosos Ministros diplomáticos acreditados ante el Gobierno de Chile. Según se nos ha informado en dicha asamblea, que posiblemente se realizaría el 21 de Mayo, se formularán votos y declaraciones de trascendencia para todos los países americanos.

En la tarde de ayer se realizó en el Teatro Alhambra una sesión preparatoria de la gran Asamblea del 21 a la cual asistieron más de 2,000 niños de los diversos establecimientos de enseñanza de Santiago. Presidió la reunión el presidente de la institución y actuó de secretario el señor Aníbal Matte y don Guillermo Ríos Mackenna de la Escuela de Medicina. El presidente dió a conocer a sus socios el programa de la Asamblea y las últimas tramitaciones hechas con el Gobierno para el mejor éxito de esta obra de acercamiento entre los niños de los países americanos.

El Consejero señor Julio Prado Amor que concurrió al acto de ayer en el Teatro Alhambra, tuvo palabras de elogios para los propiciadores de este movimiento y felicitó calurosamente a los socios del Bando de Piedad por sus nobles y patrióticas iniciativas.

El Bando de Piedad de Chile al iniciar sus actividades para la Asamblea Panamericana del Niño, nombró un Alto Consejo para supervigilar la acción que desarrolla su Directorio General. Como recordarán nuestros lectores, la presidencia del Consejo fué ofrecida al Excmo. señor Martínez Thedy, distinguido diplomático que se ha desprendido de su cargo en homenaje a Chile y ha solicitado del Ministro de Relaciones Exteriores, señor Matte que acepte presidir el Consejo del Bando. El señor Matte impuesto de los patrióticos anhelos del Ministro amigo y considerando las razones de orden protocolar dadas por el Excmo. señor Martínez Thedy, aceptó presidir el Consejo del Bando de Piedad de Chile y ofreci ótodo su concurso para llevar adelante las hermosas obras de esta simpática y progresista institución. En la próxima semana el señor Matte citará al Consejo y dará a conocer su programa. A esta reunión se invitarán a los Excmos. señores Embajadores de los Estados Unidos y Argentina, Ministro del Uruguay y Colombia, señor Alberto Mackenna, don Julio Prado, don Romilio Burgos, don Manuel Rivas, don Pedro Opazo, don Joaquín Luco, doctor González Campos, don Joaquín Molina, Dr. Godoy, don Víctor Plaza y demás miembros del Honorable Consejo. Actuará de secretario el presidente de la institución señor Jorge Meléndez.

ANIVERSARIO

DE POLONIA

Se invita a los polacos y amigos de Polonia, a una misa que se celebrará en conmemoración de su aniversario, el

Domingo 3 de Mayo
a las 9.30 A. M.

en el Oratorio del Pbro. don Hernán Domeyko, calle Castro N.° 584.

Raulí para piso

1x4½ MACHIHEMBRADO, $
Barraca y Fábrica
LA REPUBLICA
DOMEYKO 2354 — TELEFONO 182. PARQUE
26—A.

REUNION DEL COMITE DE NATIVOS DE TACNA

Cítase al Comité para una reunión que tendrá lugar mañana Sábado, a las 6 P. M. en los salones de "El Mercurio".

FALLECIMIENTO DE UNA FEMINISTA CHILENA

El Cónsul General de Chile en Nueva York ha comunicado a la Cancillería que ha fallecido en el Hospital de esa capital doña Sofía de Ferrari, que representó a Chile en el Congreso Feminista de Baltimore.

EL GOBIERNO AUTORIZA AL EMBAJADOR DE CHILE EN WASHINGTON PARA QUE FIRME EL CONTRATO CON EL FINANCISTA KAMERER

En el Consejo de Gabinete celebrado a mediodía de ayer se acordó autorizar al Embajador de Chile en Washington para que firme con el financista Kamerer el contrato a que se ajustará el trabajo de reorganización de las finanzas nacionales que debe desarrollar en nuestro país.

Al mismo tiempo se acordó facultar aMr. Kamerer para que contrate en los Estados Unidos el personal que estime necesario para el mejor desarrollo de su labor.

EL PROGRAMA NOCTURNO DE HOY DE LA RADIO CHILENA

MAÑANA SE DESARROLLARA LA PRIMERA AUDICION DE ARTE PURO

La Estación C. R. C. de la Compañía Radio Chilena, anuncia para esta noche el desarrollo de un programa por demás interesante.

La transmisión nocturna, que empieza a las nueve y media en punto, anuncia los siguientes números:

1. Amelia Palma. — Vals N.o 2. — Durand.
2. O. Carini. — La melodía. — Tosti.
3. Mercedes Godoy. — Matinatta.
4. Boletines informativos de "La Nación".
5. Hermanas San Martín. — Dúo de guitarras.
6. Carlos Puelma. — Sunshine of your smile.
7. Rojas Gallardo. — Humorismo.
8. Aída Cuadra. — Tosca.
9. O. Carini. — Lolita. — Buzzi Peccia.
10. M. Godoy. —Fausto.
11. Hermanas San Martín. — Canción a dos voces.
12. Carlos Puelma. — Buona Zazá.
13. Rojas Gallardo. — Imitaciones.
14. Aída Cuadra. — Los ojos negros.
15. O. Carini. — Pescatori di perle. — Bizet.
16. Mercedes Godoy. — Carlos Puelma. — Trovador. — (Dúo).
17. Hermanas San Martín. — Canción a dos voces.
18. Rojas Gallardo. — Humorismo.
19. Carlos Puelma. — Pregúntale a las estrellas.
20. Boletines informativos de "La Nación".

De acuerdo con lo anunciado en nuestras ediciones de ayer, mañana Sábado se desarrollará un extraordinario programa de Arte Puro, con participación de conocidos literatos y artistas chilenos.

El programa de mañana Sábado es el siguiente:

1. Amelia Palma. — Primavera. — Grieg.
2. Hipólito Alzamora. — Solo de guitarra.
3. Boletines informativos de "La Nación".
4. Debussy. — La soirée dans Gremade. — Piano, por el señor Luis Dell'Orto.
5. Max Reger. — Solo de violín por el señor Leopoldo Schweittzer.
6. Pintura moderna. — Charla, por el señor Alvaro Yáñez, (Jean Emar).
7. Erik Satie. — Nocturno. — Solo de piano por la señora Sara Malvar.
8. El creacionismo. — Charla, por el señor Vicente Huidobro F.
9. Berceuse. — Solo de violín. Composición original, por su autor, don Leopoldo Schweittzer.
10. Wagner. — Walkiria. — Encantamiento del fuego. — Solo de piano por el señor Luis Dell'Orto Prieto.
11. Servicios informativos de "La Nación".

MOVIMIENTO DE GOBERNADORES

Se aceptaron las renuncias de los de: Tocopilla, don Carlos Wood; Coelemu, don Adolfo Roa; Quillota, don Roberto Garay; Limache, don Julio Olivares; Casablanca, don Miguel Aguirre; San Carlos, don Miguel Rodríguez y Maipo, don Pedro Díaz.

Los siguientes fueron nombrados para: Tocopilla, don Juan B. Fuenzalida; Limache, don Rubén Bustos; Traiguén (suplente) don Ronald Blake; Quillota, don Luis de la Cruz; San Carlos, don Carlos Reyes; Coelemu, don Roberto Arriagada y Maipo, don Florín Román.

INSPECTOR DE BOLSAS DE COMERCIO

Se ha oficiado a la Intendencia de Santiago para que organice una reunión de gerentes de bancos con el objeto de formar terna para la provisión del cargo de Inspector de Bolsas, vacante por jubilación de don Pedro Morandé Vicuña.

EN DELICIAS ESQUINA

Tengo orden de vender, buena propiedad de renta, 840 m2. de superficie, compuesta de: almacén y 4 casas, que producen $ 11,580, anuales. Según contratos, producirá anualmente en Agosto próximo: $ 12,180.

PRECIO: $ 95,000

Para verla, pida órdenes a:

MIGUEL RIVERA ZAVALA

1049.— AGUSTINAS.— 1049.—
TELEFONO 1222

UNA CARTA DE LA CONDESA MINA MARTIN FRANKLIN MINISCALCHI

SOBRE UNA OBRA CHILENA

El distinguido profesor Dr. don Hipólito Galante, de la Real Universidad de Roma, actual Director del Instituto Italiano, ha recibido de la esposa del Excmo. señor Embajador de Italia en Chile la siguiente epístola, que damos traducida del italiano:

"Gentilísimo Profesor Galante: En este tranquilo período de estancia en Viña, he leído el libro del Profesor Kloques Campos, La Casa del Dolor, que usted se encargó de remitirme.

Si mis escasos conocimientos de castellano me han permitido seguir íntegramente el enlace de la novela, no me permitieron, empero, apreciar la forma de la prosa. Sin embargo, usted podrá decir en la primera oportunidad al autor que le quedo muy agradecida por haberme procurado algunas horas muy agradables con la lectura de su libro, en el cual el interés novelístico se mantiene en aumento progresivo hasta el final, sin cansancio.

La dulzura dolorosa de la protagonista es el sentimiento que prevalece y que poco a poco queda grabado en el ánimo del lector, emocionado ante tanta desventura soportada con semejante resignación.

Las demás figuras, más o menos importantes, están bien importantes, están bien trazadas y distribuídas, en modo particular la simpática abuela.

El autor, sostenido por el concepto moral, ha obtenido su fin al demostrar al derrumbe a que conducen los vicios, y se cierra el libro dulcemente, serenamente, viendo recompesada el alma de la mujer a la cual nos aficionamos desde el comienzo de la narración.

Se despide de Ud. — (Firmada). —Mina Martín-Franklin Miniscalchi."

Viña del Mar, 5 Oriente 380.

"SOBRETODOS LIDDLE"

"Prince of. Wales Style"

Importados por la

CASACERRI - Ahumada 218

DE INTERES PARA LAS SOCIEDADES OBRERAS Y DE EMPLEADOS

LOS BENEFICIOS DE LA NUEVA LEY PARA ADQUIRIR CASAS BARATAS E HIGIENICAS

Hemos tenido oportunidad de entrevistar al señor Ministro de Higiene y Previsión Social a propósito de la Ley 308 del 9 de Marzo último, y la verdad es que hemos sentido la más agradable y consoladora impresión.

Según el proyecto, el Consejo de Bienestar Social estaría autorizado por la ley para adquirir cualquier número de casas nuevas que se ofrezcan hechas en conformidad a la ley, para transferirlas a la Sociedad solicitante o contratar su edificación con la casa que tenga aceptadas sus proposiciones.

Al efecto, el señor Ministro nos da los siguientes datos:

En la Ley N.o 308, de 9 de Marzo de 1925, encontramos las disposiciones necesarias para el fomento de la edificación barata.

El dinero destinado a este objeto podrá tener dos orígenes: Capital extranjero, cuyo interés asegura el Estado y capital nacional suministrado por la Caja de Crédito Hipotecario en la forma más barata conocida, o sea, al cinco por ciento de interés con uno por ciento de amortización.

Proveniente de estos dos orígenes el Consejo Superior de Bienestar Social tiene numerosas solicitudes que entrará a considerar en la presente semana. El público podrá conocer en detalle estas proposiciones apenas se pronuncie sobre ellas.

¿Cómo y quiénes podrán gozar de los beneficios de esta ley?

Tendrán preferencia las sociedades obreras y de empleados, los suboficiales y soldados del Ejército, Armada, Carabineros y Policías, y los empleados públicos en general.

Para llegar al objetivo una sociedad obrera, por ejemplo, se puede entender ya sea con las Cajas de Ahorros o con el Consejo de Bienestar Social.

El Consejo de Bienestar Social está autorizado por la Ley para adquirir cualquier número de casas nuevas, que se le ofrezcan hechas en conformidad a la Ley, para transferirlas a la sociedad solicitante o bien podrá contratar su edificación con la empresa extranjera que tenga aceptadas sus proposiciones.

Todavía el Consejo puede tomar préstamos de la Caja de Crédito Hipotecario para edificar en conformidad a los deseos de la sociedad interesada en que sus socios tengan casa propia.

En suma, el Consejo Superior de Bienestar Social desempeña un rol tutelar en representación del Estado para servir de intermediario y garantía entre las empresas constructoras extranjeras o nacionales y los interesados.

De modo que lo que corresponde a los ciudadanos interesados en tener casa propia es agruparse, si es que no lo están, para decirle al Consejo: "Deseamos un grupo tal de casitas, de tantas piezas, con tales comodidades y de un precio que oscile entre tanto y cuanto."

El Consejo estudia la petición, la seriedad de los solicitantes y busca la empresa o elige poblaciones ya construídas para satisfacer el deseo de la entidad que lo manifiesta.

Las poblaciones nuevas que en esta forma se levanten habrán perdido el sello de atraso en relación al ambiente que los rodea, que llevan aun las más hermosas que hasta hoy día se han hecho entre nosotros. No podrá ser entregada una población sin calles, alcantarillado, agua y luz eléctrica. Habrá vida. Más aún, habrá escuelas, policlínicos, maternidad, restaurant, plaza de juegos infantiles, etc. Habrá necesariamente vida nueva. Los niños tendrán su escuela dentro de su propio ambiente de civilización, tendrán su plaza de juegos que reemplace a la calle inmunda en que hasta ayer encontraban sus esparcimientos con desmedro de su salud y de su vida misma. La madre dejará de cocinar el Domingo para pasear con su esposo y con sus hijos, sabiendo que en el restaurant popular cooperativo de su población hay comida barata y limpia. No necesita recurrir a las picanterías del Mapocho.

Esta visión lejana de nuestra vida obrera es para muchos una simple fantasía reñida en absoluto con el concepto de estadista. No está nuestro pueblo preparado para esta vida, ha sido dicho muchas veces. Sí, es verdad que carecemos de la cultura necesaria para un ambiente de esta índole. Pero no es razón ninguna para dejar de principiar alguna vez.

Remediaremos en gran parte este inconveniente con la política futura que este Ministerio se propone. Aceptamos que hay que principiar por educar a nuestro pueblo, a vivir en casas limpias. Pero para educarlo se necesita la escuela en que poder hacerlo y esa escuela es la casa misma. La enseñanza se realizará con dos sistemas que se completan.

Se procederá, como se ha hecho en Estados Unidos, dejando en cada población dos casas deshabitadas. En una de ellas se colocan muebles en desorden y el destrozo de los papeles y la mugre del ambiente remeda cualquiera de nuestras viviendas actuales. En la otra casa modelo los muebles están bien tenidos, los papeles y pinturas en buen estado y todo brilla de limpieza. Esta es la escuela teórica que aprovechará un Cuerpo de Damas Visitadoras que enseñan a las dueñas de casa, aun a las más modestas, la manera de tener y manejar la casa en orden al nuevo régimen de civilización. En seguida se llega a la casa misma, se acompaña a la alumna en su casa propia, se la guía en el arreglo de la casa, en el baño de los niños, en la limpieza de la cocina, en la compra de los víveres, etc., en todo lo que lleve a una vida mejor con las mismas entradas de que goza.

El otro sistema lo constituye la inspección de las habitaciones. El Gobierno ampliará el Departamento de Salubridad de las Viviendas y en los contratos se estipulará que se reserva este derecho inspectivo para velar por el cumplimiento de la cartilla de higiene y conservación del hogar que ha sido enseñada por las Damas Visitadoras.

De este modo habrá dos deberes para el pequeño propietario: pagar su canon y conservar su casa. El descuido de ambos deberes puede serle molesto, pero la vida civilizada dentro de un colectivismo social bien entendido así lo exige.

LA "LEGION DEL PERSONAL EN RETIRO Y LA LEY DE HABITACIONES BARATAS"

La "Legión Militar" interpretando la ley de "Habitaciones baratas" de 5 de Marzo del presente año, ha presentado una solicitud al Consejo Superior de Bienestar Social, para construir 114 casas para sus asociados, que se podrán adquirir sin cuota al contado, una vez entregada para habitarla, con solo el 10o|o del valor total de la propiedad durante los tres primeros años, y en los dieciocho años siguientes, abonará solamente el 5o|o de interés, más el 1o|o de amortización, o sea el 6o|o de la deuda restante, que equivale a lo sumo de $ 145 en casas de valor de 30,000.

El señor Ministro de Higiene y Previsión Social, autor del decreto-ley que tanto beneficiará al desposeído de fortuna, prometió al Directorio de la Legión Militar, atender con preferencia a dicha institución, que venía a interpretar tan fielmente el espíritu de la Ley que a este respecto se había dictado.

La Legión, que tomará a su cargo las construcciones de dicha población procurará ocupar en dichas obras, a sus propios asociados, a fin de fiscalizar con mayor interés la realización del proyecto y la bondad de las obras.

Comité de Normalistas desocupados

LA REUNION GENERAL DEL SABADO EN LA TARDE

Se nos pide la publicación de lo siguiente:

Durante estos últimos días, el Comité de Normalistas Desocupados ha desarrollado una activa labor en pro de la rápida solución del problema de la desocupación. Las diversas comisiones, junto con los delegados de la Agrupación de Profesores de Santiago, han continuado acumulando los datos necesarios para lograr el triunfo de las aspiraciones de todos los desocupados, y la secretaría ha despachado una nueva circular a las agrupaciones de todo el país, solicitando su apoyo.

Pero, a pesar de la actividad desplegada en este sentido y del eco justo que ha encontrado en las autoridades del servicio la campaña, hasta la fecha no se ha atendido con verdadero interés el fin primordial del movimiento, cuál es dar colocación a las profesoras que tienen más de un año de espera, no obstante de existir vacantes en los lugares donde ellos lo solicitan.

Por esta causa, el Comité cita a todos los interesados a una reunión general para mañana Sábado a las 4 de la tarde en Rosas 1032.

En esta reunión el Comité dará cuenta de la numerosa correspondencia llegada de provincia y además se ocupará del suplemento para creaciones de puestos, de la presentación que hará el Comité a la Junta Ejecutiva de la Asociación pidiéndole tome una resolución enérgica para terminar con la desocupación forzosa, y de la actitud que tomarán las afectadas si se prolonga por más tiempo tal estado de cosas.

CENTROS
PARA
MESA

FRUTERAS
— DE —
PLAQUE

GALLETERAS
PLATEADAS

Bomboneras
— DE —
PLAQUE

FLOREROS
— DE —
PLAQUE
— Y —
PLATEADOS

PANERAS
BARNIZADAS
— Y —
NIQUELADAS

ARTICULOS PARA REGALOS
V. D. HEYDE, EGGERS, Y LARRAIN
HELA
M. C. R.
Casilla 1162 **VALPARAISO** Cables "Hela"
AGENTE EN SANTIAGO
Señor Luis F. C. Albrecht
Bandera 620, III piso, oficina 21 Casilla 3602

JARDINERAS
— DE —
PLAQUE
— Y —
PLATEADOS

JARABERAS
— Y —
DULCERAS
— EN —
bronce niquelado

SERVICIOS
TE Y CAFE
— EN —
PLAQUE
NIQUELADOS

SERVICIOS
PARA
FUMAR
— DE —
HIERRO PLATEADO
— Y —
BRONCE

VASOS
PARA
TE EN PLAQUE
Y BRONCE

PONCHERAS
PLATEADAS

Garapineras
PLAQUE

MANTEQUILLERAS
— EN —
vidrio con metal,
bronce niquelado
— Y —
hierro plateado
— Y —
bronce

VENDEDOR

Joven para nuestra Seccion Artículos Bomberiles y Seguros, en Temuco, necesitamos inmediatamente. Condición: conocimiento del Idioma Alemán y buenas recomendaciones.

— PRESENTARSE —

Fölsch y Cía.

Agustinas 1074

El Día del Trabajo será conmemorado hoy con

El gran comicio público tendrá lugar a las 3 de la tarde al pie de la estatua de O'Higgins

Las diversas organizaciones con sus estandartes, concurrirán a todos los actos que se llevarán a cabo

AVIONES DEL EJERCITO REPARTIRAN VOLANTES ALUSIVOS AL DIA DE LOS TRABAJADORES

El día de hoy será celebrado por los trabajadores de la capital con el mayor entusiasmo. Así se desprende de los preparativos que han hecho todas las organizaciones obreras de Santiago, desde hace bastante tiempo.

El comicio de la Alameda, que se efectuará a las tres de la tarde, seguramente congregará numerosos obreros, ya que por las informaciones que ha dado "La Nación", las distintas colectividades han citado a sus componentes para que concurran con sus estandartes, afiches y motes alusivos al acto.

Damos a continuación las informaciones oficiales de las diversas entidades y comitees pro 1.o de Mayo:

EL COMITE GENERAL 1.o DE MAYO

El siguiente es el programa oficial con que las organizaciones obreras de Santiago conmemorarán este año la fiesta del 1.o de Mayo:

A las 8 de la mañana la Avanzada Infantil Comunista, acompañada de las organizacione obreras, irá hasta el Cementerio General a depositar flores en la tumba del luchador obrero Luis Emilio Recabarren, donde la Avanzada Infantil cubrirá guardia hasta las 10 1|2 de la mañana.

A las 9 de la mañana en el Teatro OHiggins se llevará a efecto una gran asamblea pública, en la que se desarrollará un lucido programa literario-musical.

En etsa asamblea harán uso de la palabra Manuel Hidalgo, Emilio Zapata, Castor Vilarín, Amadiel González y varios otros.

A la 1 de la tarde deberán estar reunidos en los siguientes sectores, las organizaciones respectivas: Primer sector, Plaza Argentina; segundo sector, calle San Diego esquina de Victoria; tercer sector, Plaza Italia; cuarto sector, calle Maipú esquina de San Pablo. A este último sector deberá concurrir la Población Yungay con su banda de músicos.

Juan Ramírez, secretario de la Sociedad Empleados de Carnicería "El Esfuerzo"

A las dos y media en punto deberán encontrarse todos estos sectores en la Alameda de las Delicias al pie de la estatua de O'Higgins, desde donde hablarán las siguientes personas:

Efraín Barrera, por la Federación de Sastres; Héctor Jara y Segundo Villegas, por el Consejo de Oficios Varios; Salvador Zamorano por la la Unión de Transportes de Chile; Nicanor Baltierra, por el Sindicato de Suplementeros; Roberto Salinas, por el Consejo de Construcción; Juan Chacón, Osvaldo Merino, Tomás Tapia, Celestino Contreras, Sabina Chacana, por el Consejo Femenino;, Julio Moya; Pablo López, por la Agrupación Maximalista Galvarino Gil, por el Comité organizador de la fiesta del 1.o de Mayo; Ambrosio Torres y Felipe Taayo, por la Federación Obrera Ferroviario de Chile; Luis Ayala, por el Consejo de Tranviarios; Ernesto González, Isabel Díaz y varios otros oradores que deberán nombrar oficialmente las organizaciones.

Salvador Barra Woll, Director de "Justicia"

En la Alameda el Comité levantará todas las tribunas que sean necesarias, colocando en cada una de ellas a un miembro oficial del Comité

A las 5 de la tarde se organizará un desfile hacia el cerro Santa Lucía, desde donde hablarán entre otros, los siguientes oradores:

Luis V. Cruz, secretario de la Junta Ejecutiva de la F. O. de Ch.; Angel Mella, secretario general de la Federación Obrera Ferroviaria de Chile; Alfredo Montecinos, Elías Lafertte, Luis Mardones, por los demócratas sindicalistas; Castor Vilarín, por los Repartidores de Pan y Ramos Similares.

En este sitio se dará por terminada la manifestación pública.

El Comité ha organizado veladas culturales en el salón social del Centro El Despertar, en el teatro obrero de la calle Río Janeiro N.o 465, en el local de la Agrupación Maximalista, calle Maipú N.o 830, en el local social del Grupo Renovación, situado en la calle San Diego N.o 223, Arturo Prat 1242 y varios otros.

Estas veladas empezarán a las 9 de la noche en punto y con ellas se pondrá término a la conmemoración de este magno día.

Durante el desfile de los sectores y el que se hará hasta el cerro Santa Lucía, las bandas de músicos y los coros revolucionarios, mantendrán el entusiasmo de los manifestantes.

EL MANIFIESTO

El Comité Organizador ha lanzado el siguiente manifiesto:

"Los esclavos del salario,— empleados y obreros,— representados en este Comité; en forma serena y meditada, llegamos ante el altar de los ideales, aportando para el conjunto, aquella voluntad y energía que es menester para luchar, para triunfar.

El amanecer del 1.o de Mayo que ha de marcar una protesta más en el nuevo año de explotación y tiranía del poder capitalista, nos reune en consorcio de ideas, y expansiones completamente afines, a todos los que con nuestro esfuerzo muscular o intelectual, estamos diariamente amasando la riqueza ajena.

Hemos de cruzar los brazos y hacer un gesto rebelde esta vez, como acción genuina de nuestra idea. Aquella idea que alumbra nuestra vida de desesperados y alimenta la esperanza de las reivindicaciones.

Todas las cadenas; explotación y tiranía, no han impedido que nuestro ideal germine.

Por eso él, nos ha hecho esta voluntad, esta energía.

Llegamos a este día de todas las protestas, a revisar nuestras fuerzas y su capacidad de clase; a conocerle su sentimiento y... también para hacerles beber en la fuente de la acción aquel espíritu que ha de llevarlas despreciativas al sacrificio, que será gloria, o al triunfo que ha de ser emancipación!

Por nuestras organizaciones y por todos los 1.o de Mayo que tenemos conmemorados, el régimen capitalista del mundo tambalea, se precipita. Si él no acelera más su caída es,— desgraciadamente, — porque nos faltan algunos 1.os de Mayo que fortifiquen más los nervios del proletariado.

Al conmemorar el 1.o de Mayo de 1925, tenemos ante nuestra vista un cuadro precioso, que con coloridos indescriptibles detalla la armonía de nuestra humanidad futuro. En él se ve al hombre que sonriente y fornido trabaja por recreo; en que la familia canta un himno de amor; en que la felicidad se enseñorea esparciendo para todos alegrías y flores, en que los niños, en su loca e instintiva entretención, saltando, corriendo y gritando, confúndense con aquellos pajarillos que de múltiples colores embellecen la naturaleza y desprocupan el alma con su contagio feliz!

Anoche celebró sesión este comité con asistencia de representantes de numerosas organizaciones obreras, entre las cuales pudimos anotar las siguientes: Unión Local I. W. W., Unión de Empleados de Chile, sección Santiago; Asociación de Profesores, Agrupación Santiago; Federación de Estudiantes de Chile, Sindicato en Resistencia de Baldosistas, Federación de Obreros y Obreras en Calzado, Obreros Metalúrgicos de la Fundición Libertad, Unión en Resistencia de Estucadores, Unión de Obreros en el ramo de Mueblería, Consejo Relacionador de Organizaciones Autónomas y todas las instituciones en él representadas. Quinta Comuna de Arrendatarios, 7.a Comuna de Arrendatarios, 8.a Comuna de Arrendatarios, 10.a Comuna de Arrendatarios, Comuna Quinta Normal de Arrendatarios, Unión en Resistencia de Empajadores en Damajuanas, Unión en Resistencia de Carroceros y Operarios de Garages, Unión de Fotógrafos, Unión en Resistencia de Albañiles, Sindicato Industrial de Oficios Varios, Centro de Estudios Sociales Luz y Acción, Centro de Estudios Sociales Julio Rebosio, Unión General de Obreros Metalúrgicos, Asociación de Empleados de Correo, Federación de Curtidores de Chile, Sindicatos de Canteros y Marmolistas, Unión de Electricistas, y la Junta Central de Arrendatarios con todas las comunas que han acreditado su representación ante esta Junta Central.

Angel Mella, secretario general de la F. O. Ferroviaria de Chile

José Barrado, presidente del Sindicato de Chauffeurs

En esta sesión se trazaron los últimos detalles de las diversas manifestaciones con que los trabajadores darán a conocer su protesta en el aniversario de la masacre de Chicago. Ya anunciamos que en la mañana de este día, se efectuarán en los diversos sectores de la ciudad una serie de desfiles de agitación, cuya organización estará a cargo de las diversas comunas de arrendatarios y de las organizaciones obreras pertenecientes a dichos sectores. La organización de estos desfiles que recorrerán las principales calles de los radios que a continuación señalaremos, estará a cargo de comisiones nombradas por las comunas y por los sindicatos.

A esta altura es necesario advertir que las diversas manifestaciones que se efectuarán en los teatros en el día de hoy, no tienen ninguna relación con este comité, que no celebrará ninguna fiesta, sino que fué auspiciado por la Asociación de Profesores de Chile, para protestar, como se ha hecho todos los años, en el aniversario de una fecha trágica para el proletariado.

A la una de la tarde de hoy, los Sindicatos se reunirán en sus respectivos locales, y después de oír conferencias alusivas a la fecha, se dirigirán a los puntos de concentración que más abajo determinamos y de allí a la Alameda de las Delicias, donde se efectuará a las dos y media P. M., la gran concentración de obreros, empleados, profesores y estudiantes, al pie de la estatua de O'Higgins.

El Comité se hará responsable solamente de seis tribunas oficiales, en las cuales hablarán los representantes de las organizaciones obreras, empleados, profesores, estudiantes, comunas de arrendatarios y obreros de reconocida actuación social. Damos a continuación las personas que estarán a cargo de las diversas tribunas y las organizaciones que las ocuparán:

LAS TRIBUNAS

1.a Tribuna. — José Lafuente y Néstor Donoso, la ocuparán: I. W. W.; Asociación de Profesores, Unión en Resistencia de Estucadores, 2.a Comuna Arrendatarios, Centro de Estudios Sociales Luz y Acción, Unión General de Obreros Metalúrgicos, Federación de Obreros de Imprenta.

2.a Tribuna. — Magallanes Díaz y Carmelo Espinosa; les corresponderá a la Federación de Estudiantes de Chile, Unión de Resistencia de Albañiles, Federación de Pintores, Fundición Libertad, Octava Comuna de Arrendatarios, Agrupación La Tierra, Unión de Carroceros y Operarios de Garage.

3.a. — Santiago Silva y P. Macaya; les corresponderá a la Federación de Obreros en Calzado; 10.a Comuna de Arrendatarios, Junta Administrativa del Gremio de Panificadores, Unión de Obreros en Mueblería, Unión de Empajadores en Damajuanas, Comuna Quinta Normal de Arrendatarios.

4.a — Manuel Gallardo, y César Godoy, la ocuparán, Unión de Empleados de Chile, Consejo Relacionador de Organizaciones, Unión de Fotógrafos, Sindicato Industrial de Oficios Varios, Quinta Comuna de Arrendatarios, Centro de Estudios Sociales Guillermo Rojas.

5.a Tribuna. — Manuel Montano y Clemente Vivar, Junta Central de la Liga de Arrendatarios, Federación de Curtidores, Sétima Comuna de Arrendatarios, Grupo Estudiantil Julio Rebosio, Empleados a Jornal de Gath y Chaves, 9.a Comuna de Arrendatarios.

6.a Tribuna. — Luis Manreza y José Vera: Unión de Tipógrafos, Unión de Hojalateros y Gásfiters, Centro Luis y Trabajo, Sector Latorre, Renca y Quilicura de Arrendatarios, Porvenir Empleados Particulares.

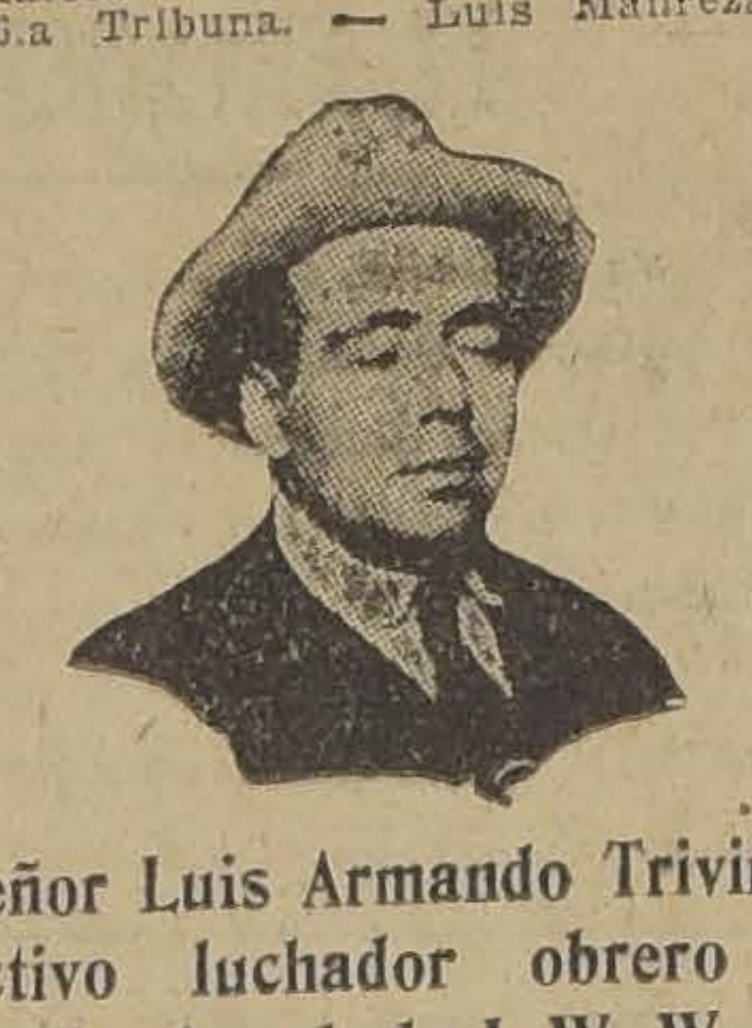

Señor Luis Armando Triviño, activo luchador obrero y miembro de la I. W. W.

PUNTOS DE REUNIONES

A la 1 y media P. M. se reunirán las organizaciones en sus respectivos sectores, los que damos a conocer a continuación:

1.er Sector. — San Pablo esquina de Matucana. — Sindicato N.o 3 de Panificadores, Centro de E. S. J. Domingo Gómez Rojas, y una fracción de la 2.a Comuna de Arrendatarios.

2.o Sector. — Andes esquina de Brasil. Unión de Electricisdas y la otra fracción de la 2.a Comuna de Arrendatarios.

3.er Sector. — Alameda esquina de García Reyes. — Unión General de Metalúrgicos, Fundición Libertad, Unión de Carroceros y Obreros de Garages, Sindicato N.o 5 de Panificadores, Unión en Resistencia de Albañiles, Centro Luz y Trabajo, 3.a Comuna de Arrendatarios.

3.er Sector. — Plaza Argentina. — 4.a y Comuna Quinta Normal de Arrendatarios. Sector Latorre y Sindicato Industrial de Oficios Varios.

4.o Sector. — Plaza Chacabuco. — 5.a Comuna y Comuna de Renca y Quilicura de Arrendatarios.

5.o Sector. — Plazuela Recoleta. — 6.a Comuna de Arrendatarios y Centro de Estudios Sociales Luz y Acción.

6.o Sector. — Plaza Italia. — Sindicato N.o 6 de Panificadores, 7.a Comuna, Comuna Providencia, Las Condes, Sestor Tegualda, de Arrendatarios.

7.o Sector. — Franklin esquina San Diego. Empajadores en Damajuanas, Elaboradores en Madera, 10.a Comuna y Comuna San Miguel, de Arrendatarios.

8.o Sector. — Avenida Matta esquina de San Diego. — Sindicato N.o 2 de Panificadores, Federación de Obreros y Obreras en Calzado, Federación de Pintores, I. W. W. 8.a Comuna de Arrendatarios, Unión General de Metalúrgicos, Sindicato N.o 1 de Panificadores, Federación de Curtidores y Unión en Resistencia de Albañiles.

9.o Sector. — Plaza de Armas. — Unión de Empleados de Chile, Asociación de Profesores, Unión de Empleados de Correos y Federación de Estudiantes.

La Unión de Resistencia de Estucadores, la Federación de Obreros de Imprenta, la Unión de Hojalateros y Gásfiters, la Unión de Obreros en el Ramo de Mueblería, y las demás organizaciones próximas al sitio de la concentración, se dirigirán directamente a él.

CONSEJO DE TRANVIARIOS

Este organismo conmemora la epopeya de los mártires de Chicago con el siguiente programa:

8 A. M. Se izará la bandera social amenizada por una banda de músicos y cánticos por el coro del Consejo, llevándose a efecto en seguida una asamblea a fin de dar la cuenta del balance de huelga.

Tarde, a la 1 P. M. — Reconcentración general de todos los organismos que forman el gremio de rodados en el local nuestro para concurrir al comicio de la Alameda, de común acuerdo con la Federación Obrera de Chile.

Noche, a las 9 y media. — Velada social en la que se pondrá en escena la última producción satírica cómica del autor aficionado Luis Ayala P., intitulada: "Los milagros de la virgen", habrán números de variedades por artistas obreros como Gustavo Silva, Luis Cárdenas y Luis Ayala P.; hará una presentación la cantante señorita Marta Vizztozo; la entrada es libre.

En la Alameda harán uso de la palabra por este Consejo los compañeros Calderón y Sanne.

UNION DE TRANSPORTE DE CHILE

Este organismo central de los gremios del Rodado de la capital, acordó el paro general para el día de hoy. A la 1 P. M., se llevará a efecto la concentración general del gremio en el local de los tranviarios, Bulnes esquina de Martínez de Rozas, a fin de partir al comicio en conjunto con los tranviarios. En la Alameda hará uso de la palabra por este organismo, el compañero Zamorano, y Beniccelli.

En la noche, a las 9 y media P. M., función social en el local de los tranviarios. Entrada libre; se hace presente a los camaradas chauffeurs que puedan ponerse a la orden de la Junta Ejecutica, de la Federación con ssu autos para los servicios de

Luis Ayala, presidente de la Unión de Transportes de Chile

LOS SERVICIOS QUE LA CIUDAD NO TENDRA HOY

No habrá tranvías durante todo el día. Igualmente, las góndolas no saldrán al servicio.

La Unión de Transportes de Chile, formada por choferes, cocheros, carreteleros, golondrineros, etc., ha decretado el paro por veinticuatro horas.

Las carnicerías sólo abrirán sus establecimietos en la mañana. Después de las 12 del día, los empleados de los diversos establecimientos abandonarán sus labores.

Igual temperamento observarán los repartidores de pan y de leche.

El comercio y las instituciones bancarias cerrarán sus puertas, por haber sido declarado feriado legal el día de mañana.

Los diversos establecimientos públicos estarán cerrados.
Las Universidades, liceos, escuelas públicas y colegios particulares, primarios, superiores y especiales no tendrán clases.

No saldrá "Los Tiempos".

Sociedad "Unión de Peluqueros"

Tomando en cuenta de que hoy no dispondremos de los medios de locomoción necesario para trasladarse de un punto a otro de la ciudad, suspéndese hasta segunda orden la conferencia anunciada para esta noche que nos había ofrecido el señor Héctor Arnaldo Guerra.

Dada la importancia del tema que iba a abordar el conferencista, el Directorio ha estimado conveniente, muy a su pesar a postergarla a fin de darle una mayor oportunidad a los socios que puedan asistir en el mayor número posible.

—La mesa directiva del Jorge Meléndez F. C. avisa a los socios y gremio en general de que el próximo Domingo 3 de Mayo jugará su segunda partida oficial en contra del Eleuterio Ramírez F. C., por la competencia de la Liga Metropolitana, Campos de Sport, cancha N.o 3, a las 10 A. M., en punto.

DE OCASION VENDO

Por liquidación de una Sucesión, tengo encargo de vender en calle SANTA LUCIA, propiedad con 30 mts. de frente y 50 de fondo, compuesta de 3 casas independientes.

PRECIO: $ 320,000

Planos y mayores datos, dará:

MIGUEL RIVERA ZAVALA

1049.— AGUSTINAS.— 1049.
TELEFONO 1222

Estudiantina La Unión

Para ingresar a esta Estudiantina pueden pasar a Moneda 2575.

Para los aprendices, es de 5 pesos mensuales; para los ejecutantes la cuota es de 1 peso mensual.

Las clases se hacen los días Lunes y Martes, de 8 a 9 P. M., para los aprendices y para los ejecutantes, de 9 a 10 P. M.

Sociedad Bernardo O'Higgins

Se nos pide poner en conocimiento de los socios que el señor Atilano San Cristóbal, encontrándose mejor se ha trasladado de la clínica donde se encontraba a la calle Juárez 766, donde continuará hasta su completo restablecimiento, a fin de que pasen a visitarlo, casa del socio don Carlos Soto Valenzuela.

Centro Chacabuco de la U. N.

Para el Domingo, a las 8 A. M., al retiro que dará el reverendo padre Undurraga, en la casa de ejercicio San José, en Moneda 1789.

Los atenderá el tesorero señor Roberto 2.o Maldonado.

¿DONDE DEBO IR HOY?

A INSCRIBIRME COMO BUEN CIUDADANO

Los deberes deben cumplirse antes que nada. Todo chileno que se preocupe del porvenir del país, debe inscribirse.

Tenga presente que un solo voto puede significar la ruina o la salvación de la Nación.

Las mesas inscriptoras funcionan de 12 M. a 6 P. M., en los siguientes locales:

1.a Comuna.— Municipalidad.
2.a Comuna.— Talleres Municipales.
3.a Comuna.— Liceo de Aplicación.
4.a Comuna.— Escuela de Artes y Oficios.
5.a Comuna.— Escuela de Medicina.
6.a Comuna.— Liceo Valentín Letelier.
7.a Comuna.— Segunda Comisaría.
8.a Comuna.— Universidad de Chile.
9.a Comuna.— Regimiento Pudeto.
10.a Comuna.— Escuela Militar.

No se quede para el último día.

Hoy puede usted inscribirse con tranquilidad y sin pérdida de tiempo.

Elixir Estomacal
de Saiz de Carlos (STOMALIX)
Es recetado por los médicos de las cinco partes del mundo porque tonifica, ayuda á las digestiones y abre el apetito, curando las molestias del
ESTÓMAGO E INTESTINOS
el dolor de estómago, la dispepsia, las acedias, vómitos, inapetencia, diarreas en niños y adultos que, á veces, alternan con estreñimiento, dilatación y úlcera del estómago, etc. — Es antiséptico.
De venta en las principales Farmacias del Mundo y en MADRID, Serrano, 30 (España)
desde donde se remiten folletos á quien los pida.

CONSULTORIO
PARA PERROS y GATOS
COMPLETO INSTRUMENTAL
Laboratorios, Ambulancia automóvil propia
CONSULTA .. .. $ 5.00
AMBULANCIA (ida y vuelta 5.00
VISITA A DOMICILIO (para animales grandes) ... 15.00
Dr. L. SCHMIDT HERMAN
SAN ANTONIO 457 - Teléfono 3649

Modo de Curar las Almorranas Sin Dolor ni Molestia

Las mujeres y los hombres que tienen miedo de caminar, de sentarse o aún de moverse debido a la agonía ocasionada por las almorranas, se alegrarán de saber que el remedio MAN ZAN jamás falla de proporcionar alivio instantáneo. Esta preparación calma los terribles dolores y elimina la irritación ardiente de las almorranas al momento mismo de aplicarla y en muy poco tiempo efectúa una cura completa y permanente. En los casos en que se creía que la única esperanza era una operación quirúrgica, se han obtenido resultados muy notables y, sin embargo, este tratamiento no es costoso ni difícil de procurar. Su farmacéutico le venderá MAN ZAN a un coste insignificante y le proporcionará las instrucciones completas para su uso.

Exija Siempre
Man Zan

Este remedio valioso se prepara únicamente para las almorranas y se garantiza que proporcionará alivio instantáneo y una cura rápida en todos los casos de almorranas internas, sangrientas, pruriginosas o protuberantes. Puede obtenerse en todas las Farmacias y Droguerías, o en caso de dificultad, directamente de los Laboratorios Man Zan, Casilla 8312, Santiago.

CIGARRILLOS
LA CUBANA
no tienen RIVAL
40 cts
¡famosos!
CIA INGLESA DE TABACOS

FIESTAS SOCIALES

Centro Martínez de Rozas.—Hoy, de 9 1|2 a 12 P. M., baile en honor del Centro Recreativo Artes Gráficas.

—El campeonato se llevará a efecto el Domingo, de 9 1|2 a 12 P. M.

Centro Social Sol de Mayo (Av. Matta esq. San Diego).—Hoy dos grandes bailes.

La matinée, a las 5 1|2 P. M. y nocturna, a las 9 1|2 P. M.

Centro Socorros Mutuos San Martín (Local, San Martín 772.—Hoy, a las 3.30 P. M. En la noche habrá baile social.

CITACIONES

Conjunto Artístico Nueva York. —A ensayo hoy, a las 5, Teatro Independencia.

Gran Confederación de Pasteleros, Confiteros y Dulceros.—Para hoy, a la 1 1|2 P. M., en Sotomayor 5-A. Se encarece la asistencia.

Conjunto Artístico Mateo Martínez Quevedo.—A ensayo para hoy, a las 8 1|2 P. M., en Escanilla 657.

Sociedad de Comerciantes del Mercado Central.—A junta de Directorio hoy a las 4 P. M.

Sociedad Pintores Miguel Angel. —A junta general para el Domingo, a las 10 A. M., en Arturo Prat 1242.

Centro Santiago de la U. N.—Para el retiro del próximo Domingo 3 de Mayo.

Centro de Estudios Sociales de los Metalúrgicos.—Para hoy Viernes, a las 10 de la mañana, a reunión extraordinaria.

Centro Artístico Estudio y Progreso.—Al grupo excursionista, a las 10 A. M., a fin de tomar acuerdos para la excursión del Domingo.

El cuadro ensayará la comedia que pondrá en escena en la próxima velada.

La Unión de Resistencia de Albañiles y Ayudantes.—Para hoy, en Sazié N.o 2501.

Sociedad Protección de la Mujer. Al Directorio a sesión ordinaria para mañana, a las 3 P. M.

Unión Gremial de Fundidores.— Hoy se efectuará la Convención. Se recomienda la asistencia a fundidores y modelistas de Santiago y San Bernardo.

La sesión inaugural hoy, a las 9 1|2 A. M.

Ateneo Obrero.—Esta noche, a las 9 P. M., se reunirán los ateneístas para aprobar los estatutos y la asistencia a la charla del doctor Salas, Ministro de Higiene, Previsión Social y Trabajo, en la Escuela Experimental de Los Leones, el Domingo próximo, a las 10 A. M. El beneficio pro asilos de los Niños Vagos, audición de radio en honor de Gabriela Mistral y velada en honor del señor Ministro de Higiene, doctor Salas. La reunión se efectuará en Rosas 1022.

Asociación Sindical de Empleados de Casas Religiosas.—Para hoy, a las 8 1|2 P. M., en el Centro Carmelo y Praga a asamblea.

Unión de Obreros de Mueblería. —Para hoy, a las 9 A. M. a asamblea general al gremio, en Eleuterio Ramírez 741.

LLEGARON
Las famosas pastillas francesas
LABRADOR
las mejores y más activas contra la tos, el catarro y la bronquitis.
Tabletas CALMIGORGE
calman y curan irritación de la garganta, Amigdalitis, Laringitis, Faringitis, etc.
SE VENDEN EN TODAS LAS FARMACIAS

Todo entusiasmo por los trabajadores de la capital

La avanzada infantil comunista montará guardia en la tumba de Luis Emilio Recabarren

En la mañana se llevarán a efecto importantes asambleas en los Teatros Esmeralda y O'Higgins

emergencia, lo hagan en Tenderini 151, a las 8 de la mañana.

TRANVIARIOS DE SAN BERNARDO

Este gremio debe reunirse en su local social a fin de efectuar una velada social y un paseo a una quinta de San Bernardo. Este gremio, en vista de lo retirado que se encuentra de la capital, no concurrirá al comicio.

EL 1.o DE MAYO EN PEÑAFLOR

Hoy se efectuará en la plaza principal de este pueblo una interesante conferencia que estará a cargo de los delegados del comité 1.o de Mayo, de esta capital.

La conferencia indicada se realizará a las 2 P. M. Asistirán, además, los coros de la Escuela de Proletarios de este pueblo.

SECTOR YUNGAY.—Las organizaciones obreras comprendidas en el sector de Teatinos al Blanqueado (Comuna Yungay) y de Alameda a Mapocho, se reunirán conforme a los puntos de concentración que se indican:

A la 1.15 P. M., se reunirán las siguientes organizaciones en la comuna Yungay:

Partido Comunista de Yungay; Sección Sombrereros de la F. O. de Chile; Liga de Arrendatarios de Yungay y Sindicato de Oficios Varios en la plazuela del Tropezón. Encabezará la manifestación la banda de músicos a fin de hacer el recorrido por la comuna y estar a las 2 P. M. en San Pablo esquina Lourdes, en donde se plegarán los obreros metalúrgicos de Yungay; continuará esta columna por San Pablo para estar a las 2.15 en Maruri, donde esperarán para formar con esta columna el sector de Arrendatarios, de la 4.a comuna; Unión G. de Fundidores; Gremio de Zapateros; Sociedad Igualdad y Trabajo; Centro El Despertar; Cen-

Juan 2.o Gutiérrez, presidente de la Federación de Empleados a Jornal de los Ferrocarriles

tro Luz y Acción; Sector Romero de Arrendatarios; Obreros de la Fundición Libertad; Tejedoras.

A las 2.30 enfrentará la columna frente a Maipú donde se plegarán las siguientes organizaciones: Agrupación Maximalista, Agrupación Femenina, Arrendatarios de la 4.a comuna, Tabacaleros, Panificadores. Continuará el desfile hasta Bulnes, en donde debe estar a las 2.45 P. M., para que los tranviarios tomen la cabeza del desfile, plegándose los arrendatarios del 5.o sector a la altura de Cumming. La columna continuará por San Pablo hasta enfrentar a Teatinos para dirigirse a la Alameda de las Delicias, donde es la concentración general.

Emilio Zapata, secretario del Centro "El Despertar"

UNION DE OBREROS EN EL RAMO DE MUEBLERIA.—De común acuerdo con el comité pro 1.o de Mayo, ha decretado el paro general en la industria del mueble,

Luis E. Recabarren, en una de las últimas manifestaciones en que tomó parte

como protesta en la histórica fecha.

Hoy, a las 9 A. M., habrá en nuestro salón social, Eleuterio Ramírez 741, reunión a la 1 de la tarde.

UNION DE CARROCEROS Y OPERARIOS EN GARAGES.— Cita para hoy, a las 7.30 A. M. a todo el gremio en general para tomar los últimos acuerdos para el 1.o de Mayo, en local social, Sotomayor N.o 5 A.

EL MINISTERIO DE HIGIENE Y PREVISION SOCIAL Y EL 1.o DE MAYO

La Sección de Publicaciones de este Ministerio, con motivo de la conmemoración del 1.º de Mayo, ha dispuesto que los aviones del Ejército repartan en la ciudad diversas proclamas que llevarán las leyendas que damos más adelante.

El Ministro de Previsión Social se trasladará hoy a las 9 A. M., con algunos empleados, a la Escuela de Aviación, para ordenar la mejor forma como se hará el reparto.

Las leyendas de los volantes, serán las siguientes:

"EL 1.º DE MAYO ES DIA DE MEDITACION PARA LOS TRABAJADORES, QUE HACEN EL PROGRESO DE LA NACION Y TIENEN ASPIRACIONES DE REDENCION Y MEJORAMIENTO".

"NO HABRA REDENCION NI MEJORAMIENTO POSIBLES, MIENTRAS NUESTRO ORGANISMO PERMANEZCA TIRANIZADO POR LA SIFILIS, LA TUBERCULOSIS Y EL ALCOHOL".

"TRABAJADORES: EN ESTE DIA, LA MAYOR OFRENDA QUE PODEIS HACER A LA CAUSA DEL PROGRESO, ES COMPETIR CON ENERGIA CONTRA LOS FLAGELOS QUE DESTRUYEN NUESTRA RAZA".

"LA LEY DE LA RAZA ES LA DEMOSTRACION POSITIVA DE LA ACCION DEL GOBIERNO EN FAVOR DE LA SALUD Y VITALIDAD DEL PUEBLO".

"COOPERAD TODOS A ESTA CAMPAÑA DE SALVACION NACIONAL QUE HACE EL MINISTERIO DE HIGIENE Y PREVISION SOCIAL".

UNION DE ELECTRICISTAS DE SANTIAGO.—La Unión de Electricistas de Santiago, en asamblea plena, acordó declarar un paro por 24 horas en conmemoración del 1.o de Mayo.

Por tanto se cita a reunión general a todos los electricistas de Santiago para hoy, a las 10 A. M.

EN LA SOCIEDAD IGUALDAD Y TRABAJO.—Esta noche, a las 8.30 P. M., se efectuará en el local de esta institución, Andes 3028, un acto literario-musical en conmemoración de la fiesta del trabajo. Se desarrollarán números de variedades por conocidos artistas obreros, números de música y canto por conocidos aficionados.

La conferencia estará a cargo del conocido luchador obrero señor Carlos Alberto Martínez, cuyo tema será el siguiente: La fiesta del trabajo, su origen y significado.

EN EL TEATRO ESMERALDA.—En cumplimiento del programa que se ha trazado el Ateneo Obrero de Chile, conmemorará esta magna fecha para el proletariado del mundo, con una conferencia que desarrollará el conocido escritor y periodista, señor Fernández Pesquero, redactor de los diarios "Crítica" de Buenos Aires y "Diario de la Marina" de La Habana.

FEDERACION DE EMPLEADOS A CONTRATA DE LOS FERROCARRILES.—Una felicitación al Presidente de la República.—Se nos ha pedido la publicación de lo siguiente:

"El Directorio de esta Federación, en el día de la dignificación al trabajo, felicita a S. E. el Presidente de la República por su encomiástica dictación del decreto que fija día feriado en toda la República el 1.o de Mayo; y al mismo tiempo el directorio saluda fraternalmente a todos sus consocios y las sociedades amigas del país, en el día de hoy por tan trascendental acontecimiento social."

Hoy, a las 9 A. M., se efectuará el grandioso acto social que han preparado las organizaciones obreras del barrio, como también las de la comuna Yungay. Este acto se ceñirá al escogido programa que insertamos a continuación; la entrada es libre:

1. "La Internacional", por la orquesta, (coreada).
2. "Hijos del Pueblo", orquesta, (coro).
3. Significado de este acto, por Ernesto González, en representación del 7.o Tribunal de Arrendatarios.
4. Poesía, "Toques de carga", Isolina Alburquerque.
5. Disertación por un representante de los tranviarios.
6. Canto "Bandera Roja", por la señorita Brisalia Uribe.
7. "La Fecha Histórica" por un representante del gremio de Sombrereros.
8. Poesía. "La Marsellesa", A. Montecinos.
9. "1.o de Mayo", breves palabras por el Secretario General del Partido Comunista de la C. Yungay.
10. Canto Espartano, por la señorita Brisalia Uribe.
11. "El Andamio", poesía por Oscar Jofré.
12. Disertación alusiva al acto, por el Secretario General del Centro El Despertar.
13. Canto por H. Robles.
14. Exortación al 1.o de Mayo, por Castor Vilarín, a nombre de la Agrupación Maximalista.
15. "El Sarcasmo", Poesía por Ricardo Heredia.
16. Marcha, orquesta: "La Unión".

Carlos Llañas, secretario general del Consejo de Tranviarios

Asista usted y familia a este acto.

CENTRO "EL DESPERTAR"

Hoy, a las 9 P. M., se dará principio al acto de cultura social, que este Centro ha preparado en homenaje a los mártires de la redención proletaria.

Con este objeto se desarrollará una interesante conferencia a cargo del destacado luchador obrero señor Ernesto González, quien disertará sobre el martirologio de las víctimas inmoladas en sacrificio de sus ideas de justicia y libertad. A continuación se desarrollará el siguiente programa; que estará a cargo del cuadro Artístico del Centro.

La entrada es gratuita.

UNION CENTRAL DE EMPAPELADORES EN RESISTENCIA

Al gremio

Acordó que el día de hoy no trabaje ningún miembro de esta colectividad, como un homenaje a la memoria de los Mártires de Chicago y saludo a todos los asalariados del mundo. En nuestra secretaría habrá sesión obligatoria para todos los personales de todas las tiendas, a las 9 de la mañana y se pasará lista y de los que falten, se dejará constancia en el libro de Actas.

En la sesión hablarán varios compañeros dando conocer el significado del 1.o de Mayo y habrá varios números de variedades, en calle Santiago 1250, a las 9 de la mañana.

SOCIEDAD DE ARTESANOS "LA UNION"

En el salón teatro de esta sociedad, se llevará a efecto hoy, a las 9 P. M., la repartición de premios a los vencedores del campeonato atlético efectuado últimamente donde salieron vencedores los alumnos de la Escuela Nocturna Fermín Vivaceta y varios scouts de la Brigada Benjamín Franklin, que sostiene esta Sociedad.

El Cuadro Artístico Artesanos "La Unión", que dirige el popular actor obrero señor Luis Barra J., hará su presentación oficial al público y tendrá a su cargo todo lo relacionado con la parte teatral, donde se presentará una bonita comedia y varios números de variedades, que trabarán los señores Luciano López, Ramón Delmas, Gustavo Silva y las señoritas Carmen Gómez, Ana Gutiérrez y otras.

La comisión de fiestas que presi-

Isidoro Cumplido, joven luchador obrero

de el señor Rigoberto Arévalo, acordó efectuar hoy una matinée de 5 a 8 1|2 P. M.

FEDERACION DE PINTORES Y R. S. EN RESISTENCIA

Cítase al gremio, para hoy, a las 7 A. M., a fin de repartir las comisiones que tendrán a su cargo la terminante prohibición de dejar trabajar al gremio; y a la 1 P. M., para concurrir con afiches, motes y estandarte al comicio.

Local: Huemul 1130. La citación es general. Federados o nó.

OTRAS AGRUPACIONES

Centro de E. S. Luz y Acción.— Para hoy a las 2, asistir a la concentración de la Alameda y en la noche al Ateneo, a las 8.30 P. M.

Federación de Sastres. — A reunión para hoy, a las 2 de la tarde, para concurrir a la manifestación 1.o de Mayo.

Consejo de Alimentación. — Para hoy, a las 2, en Mallinkrodt 180, para asistir al desfile del 1.o de Mayo.

La Escuela "Nicolás Palacios" y el 1.o de Mayo. — Se invita a los alumnos de su escuela nocturna a una disertación del presidente del Congreso Social Obrero, del director de la escuela, que se verificará en San Diego esquina de Bío-Bío, a las 4 P. M.

Federación de Curtidores de Chile. — Para hoy, a la una de la tarde, en el local, Nataniel 465, para que de aquí salgamos todos en masa a la Alameda de la Delicias.

REMINENCIA HISTORICA DEL 1.o DE MAYO EN CHILE

El 1.o de Mayo en Chile toma su principal auge entre las masas trabajadoras, desde 1896, es decir, diez años más tarde, que se produjo el estallido de malestar económico en Estados Unidos de Norte mérica.

Por esa misma época se fundaron en el país varias instituciones en resistencia a base de gremios. La primera de ellas fué la "Mancomunal de Trabajadores", que tuvo su origen en la Zona salitrera y del carbón; después "La Confederación de Trabajadores de Chile" y por último "La Gran Federación Obrera de Chile".

Hoy por hoy se debate en la mente de los trabajadores el sindicalismo revolucionario a base de gremio; el tiempo se encargará de demostrar cuál de estas instituciones contarán con la supremacía dentro de la lucha económica latente que mantienen los trabajadoras del país.

Todas estas instituciones han tenido sus apóstoles y esforzados propagandistas, entre ellos se cuen-

Miembros del Comité Pro-Primero de Mayo, auspiciado por la Asociación General de Profesores

tan Luis E. Recabarren, Gregorio Trincado, Magnos Espinoza, Marcos Yáñez, Esteban Cavieres, Juan Chamorro, Inocencio Lombardozzi, Santiago Palma, Silvano Fernández G., Juan B. Bustos, Honorio Garrido, Ramón Miranda, Adolfo Hernández, Luis Quadri, etc. Sólo recuerdo a los luchadores que han encuadrado la lucha dentro del terreno económico a base gremial sindical.

Excusará el lector que no haga mención de las instituciones mutualistas; ello lo ha historiado el amigo Carranza (Q. E. P. D.) Sólo hago mención de las instituciones que han encarado a salvar el malestar inmenso que se ha cernido en el hogar proletario y que fué lo que tuvieron por divisa los mártires que sacrificaron su vida el 11 de Noviembre de 1886 en Chicago. Desde entonces se han librado inmensas batallas en pro del mejoramiento económico; y ha repercutido con bastante intensidad en los corazones proletarios la sed de redención y al mismo tiempo, se han multiplicado los apóstoles del nuevo Evangelio. — **A. González.**

CONSEJO INDUSTRIAL DE ALIMENTACION.— (Sección Comerciantes y Ambulantes).—En sesión celebrada anoche esta institución acordó asistir a la gran concentración que se realizará hoy, de acuerdo con el artículo 9.o de los estatutos de la Federación Obrera de Chile que ordena una paralización de las labores por 24 horas.

CENTRO DE ESTUDIOS SOCIALES LUIS E. RECABARREN.— Este Centro ha acordado asistir a la concentración obrera que se realizará en la Alameda, a las tres de la tarde. En la mañana de hoy una comisión visitará la tumba del luchador Luis Emilio Recabarren.

LA I. W. W.—La convención marítima de Valparaíso se inaugura hoy.—En el salón social, situado en Nataniel 1057, se realizará esta noche una velada literario-musical en homenaje al 1.o de Mayo.

—El Domingo 3 del presente, a las 10 de la mañana, el conocido profesor universitario señor Alejandro Parra M., dará una conferencia sobre "Determinismo y libre albedrío". La entrada vale 60 centavos y es a beneficio del local social.

—Hoy, a las 8 P. M. en punto quedará constituído definitivamente el Departamento Femenino de la I. W. W.

Se encarece la asistencia a todas las reuniones arriba citadas.

LA SOCIEDAD EL ESFUERZO. —A los señores dueños de carnicerías.—(Publicación oficial).—Con motivo del 1.o de Mayo, la Sociedad El Esfuerzo, basada en sus estatutos y en la solidaridad proletaria, desea brevemente exponer a los señores dueños de carnicerías algunas consideraciones a fin de que ellas sean tomadas en cuenta para el acto a realizarse hoy.

Se han recibido en el comité pro 1.o de Mayo y la secretaría de nuestra organización valiosas adhesiones de dueños de carnicerías en el sentido de dar libertad a los empleados a las 12 del día para que concurran a su salón social para compactos y disciplinados concurrir al comicio de la estatua O'Higgins.

Como se ve, es digno de imitarse, y nosotros agradecemos debidamente y aún más queremos que el pueblo tenga este artículo de primera necesidad, pero queremos que todos los dueños de carnicerías, imitando a los que nos han enviado adhesiones, tomen la misma iniciativa a fin de revestir a este acto grandioso como en realidad corresponde.

Tienen, pues, los señores dueños de carnicerías la palabra.

Una citación.—A junta general extraordinaria para hoy, a la 1 P. M. para celebrar una sesión solemne en memoria de las víctimas de Chicago, para en seguida dirigirnos al comicio.

Local: Nataniel 1057.

CLINICA
DEL Dr. L. CIFUENTES FIGUEROA
SANTO DOMINGO 1953
Enfermedades venéreas, ginecología y sífilis. Consultas de 8.30 a 10 y de 12.30 a 4 P. M.

SINDICATO DE CHAUFFEURS DE CHILE.—Pone en conocimiento de sus socios que el Sindicato declaró el paro general por 24 ho-

Ambrosio Torres, antiguo dirigente ferroviario

ras en celebración del 1.o de Mayo.

Nota: se ruega al socio que haya encontrado en su automóvil un prendedor de brillantes sírvase devolverlo al Sindicato, se le dará $ 200 de gratificación.

EN EL CENTRO DEMOCRATA ANTONIO POUPIN.— Se efectuará hoy la velada literario-musical que el Centro consagra a la memoria del proletariado del mundo y como homenaje póstumo a los mártires de Chicago, Spies, Fischer, Engel, Parson, Neebe, Schwal y Fielden que fueron ahorcados y castigados injustamente por la perfidia capitalista.

SINDICATO SOCORRO M. DE CHAUFFEURS MANUEL MONTT. —Se recomienda al gremio de chauffeurs de la Sociedad Socorro Mutuos Manuel Montt, que se abstengan de trabajar hoy día 1.o de Mayo.

LA JUNTA EJECUTIVA OBRERA FERROVIARIA.— Anoche se efectuó en su local de la calle Bascuñán una reunión a la que concurrieron numerosos obreros de la empresa con sus respectivas familias.

El acto era para esperar el día del Trabajo.

Hoy habrá paro de las Maestranzas y talleres por acuerdo de la Junta Ejecutiva. Todos los ferroviarios deberán reunirse a las dos de la tarde en Bascuñán para asistir en masa al comicio de la Alameda.

LA JUNTA CENTRAL DE LA FEDERACION DE OBREROS DE IMPRENTA.— Por acuerdo de su directorio, deberán asistir todos sus miembros a la reunión de hoy en la Alameda.

LOS REPARTIDORES DE PAN Y DE LECHE.—Los repartidores de pan y de leche sólo trabajarán hasta las doce del día.

A la una de la tarde deberán concurrir al comicio de la Alameda.

SOCIEDAD PORVENIR DE EMPLEADOS DE CASAS PARTICULARES.—Por acuerdo del directorio, deberán asistir todos sus socios al comicio de hoy.

Manuel Sánchez, secretario del Sindicato de Suplementeros

Luis Cruz, Secretario de la Federación Obrera de Chile, se dirige a los trabajadores del país por medio de "La Nación"

Hemos entrevistado al señor Luis V. Cruz, Secretario General de la Federación Obrera de Chile, quien ha hecho a los trabajadores del país, la siguiente declaración:

"Este día es para nosotros los trabajadores el símbolo de la unión del proletariado, de la solidaridad que entre ellos debe existir y también el día en que las clases trabajadoras se reunen para protestar por todas las injusticias del régimen capitalista.

No es un día de fiesta como muchos creen sino un día de protesta, donde el proletariado revisando la historia del martirologio obrero condena los sacrificios a que se ha sometido al pueblo en sus constantes luchas reivindicacionistas.

También es un día del año en que todas las organizaciones obreras revisan sus fuerzas para demostrar al enemigo comun el grado de perfeccionamiento que ellas van adquiriendo y para afirmar la fe popular de que mientras más se perfeccionan éstas más ha de acercarse el día de la final reivindicación de todos los oprimidos.

Por lo demás, la Junta Federal que represento irá a la hora en que se realicen las diversas manifestaciones a la tumba del camarada Recabarren a depositar en su féretro el ramillete de flores rojas que tanto amó en su vida.

Señor Luis V. Cruz

Esto es la realización del anhelo de todos los federados del país. Recabarren es para nosotros el símbolo de la enorme lucha en que todos los obreros estamos empeñados.

LOS ACTOS QUE SE REALIZARAN HOY

A LAS DIEZ DE LA MAÑANA HABRA UNA ASAMBLEA EN LOS TEATROS O'HIGGINS Y ESMERALDA

La Avanzada Infantil Comunista, concurrirá a la tumba de Luis E. Recabarren, donde montará guardia.

Diversas organizaciones visitarán durante todo el día el Cementerio General, llevando flores para la tumba del viejo luchador obrero.

La concentración que harán las organizaciones dependientes de la Federación Obrera de Chile, se hará dividida en tres partes: a la 1 P. M., en los respectivos sectores; a las 2.30 P. M., en la Alameda; y a las 5 P. M., al pie del Cerro Santa Lucía.

A las 3 de la tarde se llevará a efecto el gran comicio público en la Alameda de las Delicias, al pie de la estátua de O'Higgins.

En las distintas Comunas se llevarán a cabo asambleas generales, donde harán uso de la palabra numerosos oradores.

Acción Directa"

Hoy aparece el órgano de la Unión Local de la I. W. W. con el siguiente material de lectura: "La Huelga", por Rafael Barret; El cartel de hoy, por Armando Triviño; Controversia entre Enrique Malatesta y un comunista. ¿Qué mal hacen mis negocios? por I. Condon. Huelga de vientres, por Angel Samblancat; El jorobado, dibujo alusivo por Morx, Enrique Malatesta, etc.

Federación de Empleados a Jornal de Trasportes de los FF. CC. del Estado

En el día de ayer se efectuaron los funerales de un miembro de la Federación de Empleados a Jornal, el que fué muerto trágicamente el día 28 del presente, por un tren en la Estación Alameda.

Asistieron a estos funerales las siguientes representaciones, por la Sociedad M. de Asistentes, hizo uso de la palabra Agusto Almarza; por la Sociedad Unión Gremial de Cargadores, habló Manuel Meza; por la Federación de Empleados a jornal de Transportes, usó de la palabra Miguel Muñoz y Moisés Villegas.

Tanto la familia como la Federación de Empleados a jornal quieren hacer llegar los más sinceros agradecimientos a todos las instituciones que tan atentamente se hicieron representar en este momento de duelo, que ha dejado imborrable el fallecimiento de Francisco García Sepúlveda.

Asociación del Rodado a Tracción Animal

(PUBLICACION OFICIAL)

En la sesión del Miércoles se acordó en definitiva la organización, firmando sus registros 200 dueños de carretelas, carretones y demás vehículos a tracción animal.

Se acordó emprender una campaña para que las autoridades de las comunas rurales dejen de hostilizar a los dueños de rodados en la forma de prohibir el tráfico por ciertas calles y exigir un permiso para poder traficar por las calles comunales.

Que las comunas rurales den cumplimiento a las frases agregadas al artículo primero de la Ley de Patentes que dice lo siguiente: Estas patentes darán derecho para transitar por todo el territorio nacional.

Solicitar del señor prefecto que la policía no hostilice a los conductores de vehículos por las patentes, porque la Ilustre Municipalidad todavía no las expende en conformidad a la nueva ley.

Habiendo la Unión de Transportes decretado un paro general por 24 horas, se ruega a todos los componentes del Gremio de Rodados dar estricto cumplimiento a este acuerdo.

LA CONVENCION DE LA INDUSTRIA DEL CUERO

SE INAUGURARA HOY

Los obreros en general se habrán impuesto de la gran Convención que celebran hoy los obreros que laboran en la industria del cuero. Hasta hoy han recibido adhesiones de Valparaíso, Temuco, Valdivia, Concepción y Chillán.

El entusiasmo que hay entre los obreros en calzado y curtidores por concurrir a este acto, es por demás justificado, dado el hecho que se hacen representar cuarenta personales de fábricas de calzado y ocho curtiembres, los cuales en conjunto hacen una cifra superior a cinco mil obreros y obreras.

Las sesiones de la Convención, que durarán tres días, se efectuarán en el local de la Unión General de Metalúrgicos, situado en calle Huemul 649.

Dará apertura a las sesiones el actual Directorio de la Federación de O. y O. en Calzado. Terminado este acto se nombrará en seguida a comisión revisora de poderes. Inmediatamente después se elegirá la mesa directiva.

Las materias sometidas a la resolución de la Convención son las siguientes:

1.o Cómo reorganizar la institución en forma que responda eficientemente al momento social actual.

2.o Pronunciamiento sobre las leyes de carácter social dictadas últimamente.

3.o Proyecto sanitario.

4.o Uniformidad en los salarios en los trabajos al día y a pieza y Bolsa del Trabajo.

5.o ¿Responde la Federación a los postulados del sindicalismo moderno?

6.o Necesidad de un periódico o boletín que refleje y defienda las aspiraciones del gremio.

7.o Hogar social.

8.o Participación de la Federación en el Consejo Relacionador de Organizaciones autónomas.

9.o Estudio sobre la mejor manera de organizar la Unión Industrial del Cuero.

10. Posibilidad de subvencionar al secretario general o creación de un secretariado que alivie las funciones de este cargo.

11. Temas libres.

Cada personal debe tener presente de premunir del poder respetcivo a la delegación que lo representa.

El reglamento por el cual se regirá la Convención ya se ha dado a conocer por el manifiesto explicativo que se lanzó últimamente.

Se ha invitado de manera especial a los redactores de Vida Obrera de los diarios de Santiago, quienes han prometido asistir a solemnizar el acto.

Se previene a los delegados que deben estar a las 9.30 en punto, por cuanto la sesión de la tarde seguramente será suspendida para concurrir al comicio de la Alameda.

E SOLUCIONO LA HUELGA DE LA FUNDICION LIBERTAD

[illegible] nos ha entregado la siguiente información oficial:

El personal en huelga de la Fundición Libertad, que hasta hoy lleva 29 días de paro forzoso, está pronto a darle una solución satisfactoria.

Al efecto, hoy 30 del presente quedan firmados los respectivos documentos ante el Ministro de Previsión Social, señor Salas, entre patrones y obreros.

El punto básico, origen del conflicto, la cuestión económica, ha quedado a salvo, si no totalmente, en forma que responde a las necesidades del momento.

En efecto, por 48 horas de trabajo se pagarán las 53. Es decir, se mantendrá el sueldo anterior con menos horas de trabajo, esto es en cuanto atañe al salario.

Con respecto al orden interno de la Fábrica, se acepta que los jefes de talleres sean elegidos de acuerdo entre patrones y obreros.

Sobre la higienización, se acepta la instalación de baños, refacción de algunos talleres, etc., etc. En realidad, nuestras justas y nobles aspiraciones de no sacrificar a ninguno de nuestros compañeros, aunque sea transitoriamente, se han visto un tanto defraudadas. Por de pronto, debido al poco movimiento que tiene la Fábrica, o mejor dicho, el orgullo o egoísmo no ha permitido que vuelvan nuestros compañeros en su totalidad.

Empezarán las actividades con 350 compañeros, y con la declaración explícita de que a medida que vaya llegando trabajo seguiráse reincorporándose a los que momentáneamente quedan cesantes. Además, los obreros que actualmente trabajan, y son extraños al personal en huelga, dejarán de trabajar al momento de entrar los 350.

Esto es lo que podemos adelantar hasta hoy, próximamente se darán detalles definitivos sobre el término de este justo movimiento.

En medio del enorme trabajo de estos últimos días, y no habiendo podido confeccionar un programa para conmemorar a los mártires de todos los tiempos en el fausto día 1.o de Mayo, este organismo saluda a todos los luchadores que en aras del bienestar colectivo han rendido sus vidas en la noble prosecución de una sociedad más buena, más humanitaria. Además, este organismo irá en masa a hacer acto de presencia en la magna manifestación de hoy.

Congreso Nacional Mutualista

Hoy Viernes no se efectuará la asamblea quincenal de delegados, por ser Día del Trabajo y por cuyo motivo los señores delegados tienen obligaciones sociales inherentes a esta fecha.

Unión Local I. W. W.

Cítase a asamblea extraordinaria para hoy, a las 8 1|2 P. M. a todos los compañeros y especialmente a los de la construcción, por haber un acuerdo importante que resolver, relacionado con los compañeros de las construcciones de Valparaíso y Viña del Mar, en Nataniel 1057.

Sindicato de Tabacaleros de Ambos Sexos

A los componentes de esta institución y al gremio en general, a la concentración que la Liga de Arrendatarios de la 3.a comuna llevará a efecto el 1.o de Mayo, a las 10 A. M. en el Teatro O'Higgins.

También se recomienda la asistencia

"La Editorial Sux"

La "Editorial Lux" ha lanzado hoy un nuevo e importante folleto del señor Armando Triviño, titulado: "La I. W. W. en la teoría y en la práctica". Trae un prólogo de Francisco Pezoa, y abundante documentación. Pedidos a Nataniel 1057.

EL HOMICIDA DEL CRIMEN DE SAN MIGUEL

DESPUES DE UNOS CUANTOS DIAS CAYO EN PODER DE LA JUSTICIA

En casa de Sara Verdejo, ubicada en calle de Vergara Montt N.o 551, comuna de San Miguel, ocurrió el homicidio de que se acusa a Rogelo Serrano Faures, individuo que acaba de ser puesto a disposición del juzgado del crimen de turno y que fué aprehendido en la tarde de ayer en calle de Aldunate esquina de Sargento Aldea por un guardián de la cuarta sección.

He aquí cómo explica el crimen el ciudadano Manuel Barrera Cornejo, a solicitud de quien se aprehendió al sindicado de autor de ese asesinato, según lo ha expresado en la comisaría indicada:

El día 9 del presente mes, es decir, n plena semana santa, se encontraban en la casa ya dicha varios individuos.

Entre estas persona estaban Rogelio Serrano Feures, Eduardo Barrera Cornejo, Luis Alvarez, (Sánchez, Pedro Verdejo y la dueña de la casa doña Sara Verdejo.

Toods se hallaban bebiendo en la mayor armonía, cuando se produjo un incidente entre Serrano y Eduardo Barrera Cornejo, que tuvo, por desgracia, trágicas consecuencias.

Después de cansados de discutir salieron a la calle para cambiarse unos cuantos golpes, pero el tal Serrano cogió una piedra y le dió tal golpe a su víctima que en acto la arrojó al suelo, perdido el conocimiento y con una abundante hemorragia.

Y tan pronto como el culpable comprendió que lo qu había hecho pasaba de lo permitido por las buenas costumbres, emprendió la fuga, desapareciendo de esos lados por medio de caminos desconocidos.

Cuando las demás personas que se encontraban en aquel punto de reunión se dieron cuenta de la gravedad del hecho y se acercaron al sitio de la tragedia, encontraron al desgraciado Barrera que ya no daba señales de vida.

Se llamó en el acto a la policía, ésta a la Asistencia Pública y todo fué inútil, la víctima de la feroz pedroda había dejado de existir a consecuencia del terrible golpe.

La policía inició las investigaciones del caso, pero como ya el hechor se encontraba lejos no pudo dar con su paradero.

El cadáver de Barrera fué trasladado a la morgue, se le practicó la autopsia médico legal y se le dió piadosa sepultura.

Sólo faltaba la aprehensión del asesino pora que el crimen no quedara impune, y, a pesar de cuantas diligencias se hicieron en este sentido todas resultaron ineficaces.

Sin embargo, un hermano de la víctima, llamado Manuel, quien se impuso de la forma bárbara cómo se había dado muerte a Eduardo, forma que, según la historia sagrada, sólo la recibió San esteban, se puso en actividad para dar con el autor del homicidio a fin de entregarlo a la justicia.

Manuel Barrera Cornejo, que tiene su domicilio en la calle de Aldunate N.o 1456, se sorprendió ayer cuando se le dijo que por los alrededores merodeaba el tal Serrano que había dado muerte a su deudo, y en el acto se fué en busca de un guardián y lo hizo tomar preso.

Trasladado a la 4.o comisaría acusado de tan grave delito, fué puesto a disposición del juzgado del crimen de turno en la época del hecho a fin de que responda de los cargos que se le hacen.

Las personas que se encontraban el día del crimen en la casa de la Verdejo servirán de testigos de la tragedia.

CIGARRILLOS
La Vencedora
HABANOS SELECCIONADOS
80 cts.
CAJETILLA

Se le escapó un tiro de carabina

El guardián 3.o Froilán Matus, de la 3.a comisaría, fué víctima de una lamentable desgracia.

En circunstancia que se encontraba revisando una carabina se le escapó un tiro que lo fué a herir en el brazo derecho.

La lesión que le produjo la bala fué estimada como grave por el practicante de la comisaría, lo que fué suficiente para que el guardián fuese trasladado a la Asistencia Pública.

En La Cisterna lo atropelló el carro

En los momentos en que transitaba por la Cisterna, en el camino de San Bernardo, el ciudadano Manuel Quevedo Orellana fué víctima de un grave accidente.

Una góndola, de las que hacen ese servicio, lo atropelló causándole graves contusiones en diversas partes del cuerpo.

Remitido a Santiago, la víctima fué enviada al Hospital de San Vicente de Paul, donde ha quedado medicinándose.

El número de la góndola no alcanzó a ser tomado por la víctima, pero de este hecho se dió cuenta al juzgado del crimen en el día de ayer.

Una valioso piel que desaparece

Don Roque Rubler Marchant, chauffeur del auto particular 1540, se presentó a la 1.a comisaría a dar cuenta del siguiente hecho de que ha sido víctima:

Dice el denunciante que en circunstancias que el auto se encontraba detenido en Merced 80, dejó en el interior una valiosa piel y un libro de misa de propiedad de su patrona y que estima en la suma de $ 3,000.

Cuando regresó al coche se encontró con la sorpresa de que ambos objetos habían desaparecido.

Como no tiene sospechas en nadie, hace el denuncio en nombre de sus patrones para que se practiquen las diligencias del caso a fin de dar con los autores de ese robo.

PROPUESTAS PUBLICAS

Pídense propuestas públicas para dotar de local, a las siguientes escuelas del departamento de Santiago, dentro del siguiente radio y por la renta que se indica:

Escuela N.o 18. Radio: Avenida Independencia, ambas aceras, entre Panteón y Nueva de Matte. Rental anual: $ 13,200.— Escuela N.o 26. Radio: San Pablo, Amunátegui, Catedral y Avenida Brasil. Rentaa nual: $ 12,000.— Escuela N.o 134. Radio: Castro, Echaurren, Grajales y Domeyko. Renta anual: $ 3,600.— Escuela N.o 136. Radio: Tucapel, Avenida Condell, Irarrázaval y J. M. Infante. Renta anual: $ 3,600.— Escuela N.o 144. Radio: Sargento Aldea, Valparaíso, San Diego y San Ignacio. Renta anual: $ 4,800.— Escuela N.o 146. Radio: Santa Rosa, 10 de Julio, San Francisco y San Carlos. Renta anual: $ 6,800.— Escuela N.o 233. Radio: Avenida Matta, Santa Elena, Maule y Sierra Bella. Renta anual: $ 5,400.— Escuela N.o 254. Radio: Población Carmelo. Renta anual: $ 1,800.

Las propuestas se abrirán el 11 de Mayo, a las 3 P. M., en la Sección Locales de la Dirección General de Educación Primaria, donde se darán los datos que se soliciten.

EL DIRECTOR GENERAL DE EDUCACION PRIMARIA

¡DEJESE DE POLITICA!

No discuta más sobre política ni políticos.

Aproveche su tiempo como hombre laborioso de la sociedad.

INSCRIBASE INMEDIATAMENTE en los registros electorales y podrá así influír en los destinos del país, manifestando en el momento oportuno su opinión en las urnas soberanas.

Puede inscribirse de 12 a 6 de la tarde.

LA TRAGEDIA SE PRODUJO ALLÁ, A LA VERA DEL CAMINO

UN DISPARO DE REVOLVER, UN ESCOPETAZO Y DOS CUERPOS QUE CAIAN PESADAMENTE A TIERRA, DIERON LA C VE DE LOS SANGRIENTOS HECHOS

UNA INVITACION SINCERA QUE TERMINO CON MUERTOS Y HERIDOS

Fué después de haberse terminado el tarro con licor...

Todos se hallaban juntos a la vera del camino cercano al Hospital y frente a la casa de Alberto Vargas.

Hasta esos momentos nadie se había disgustado y por el contrario charlaban amigablemente sobre los sucesos de la comarca, sobre el alza constante de los artículos de consumo, la carestía de los arriendos, la depreciación de la moneda y los escasos sueldos que pagaban a los trabajadores los terratenientes de la región.

Se habían juntado en el camino y para beberse con más tranquilidad aquel tentador tarro que estaba rebozante de buen vino comarcano, habían optado por aceptar la invitación de Vargas para llegar hasta su casa y charlar un rato.

Así lo hicieron todos.

LA REUNION TERMINA TRAGICAMENTE

Cuando ya no quedaba licor, uno de los presentes llamado Luis Flores Serrano, sacó un revólver e hizo fuego en contra de otro de los contertulios llamado Víctor Manuel Salas.

El proyectil dió en la tetilla izquierda de este último y fué mortal.

El desgraciado Salas cayó pesadamente a tierra para no levantarse más.

Flores, junto con dar el balazo, se lanzó a la carrera por el atajo, tal vez asustado de su propio crimen.

El homicidio se produjo en un instante que no pudo evitarse en vista de la rapidez con que el asesino obró y que sólo vino a conocerse gracias al disparo del arma de fuego, a la caída de la víctima y a la fuga del culpable.

UN ESCOPETAZO VENGADOR

El dueño de casa, Alberto Vargas, tan pronto se impuso de lo que ocurría y de la muerte de Salas, se entró apresuradamente a su domicilio, sacó una escopeta que tenía cargada con municiones y partió a la calle.

Iba en busca de la policía, dice en su declaración el citado Vargas disparó para llamar la atención de ésta; pero lo cierto fué que algunas de las municiones dieron en el cuerpo del asesino que corría desaforadamente, alejándose del sitio de la tragedia.

Y esas municiones le hicieron tanto efecto que el tal Flores Serrano caía al suelo interrumpiendo la fuga.

Al ruido de los disparos llegó la policía de la comuna vecina, aprehendió al hechor como causante de la muerte de Salas, a Vargas como autor de las heridas a Flores y a las demás personas que podían dar luz en el suceso.

LA VERDAD SE ABRE CAMINO

Todos fueron conducidos ante el juez de Rengo, en cuya jurisdicción ocurrieron los sucesos de que estamos dando cuenta.

Las diversas personas que se encontraron presentes en el hecho expusieron ante el juez la forma como había ocurrido aquella tragedia que causó dos víctimas.

—El verdadero responsable del crimen, dijeron esos testigos, es Luis Flores Serrano, que alevosamente y sin causa justificada dió muerte a Salas, emprendiendo enseguida la fuga.

Vargas, agregaron, no tiene más culpabilidad que la de haber ido a buscar su escopeta para hacer un disparo con el objeto de llamar a la policía.

Si alguna de las municiones dieron en la espalda del asesino, fueron enviadas por la Divina Providencia que no deja sin castigo los malos hechos.

Con estas declaraciones se comprobó la culpabilidad de Flores y la inocencia de Vargas.

6 AÑOS PARA UNO Y $ 10 DE MULTA PARA OTRO

Con todos estos antecedentes, el juez del crimen de Rengo dictó sentencia en este proceso que fué muy comentado en el lugar donde ocurrieron los hechos que aquí se relatan.

Condenó a Alberto Vargas a la suma de diez pesos de multa a beneficio municipal por haber disparado sin tener autorización para ello y a Luis Flores Ser pena de cinco años y un dí sidio con todas las ac caso.

Apeló el reo, pero la Apelaciones confirmó la de primera instancia.

Y para que cumpla esa el reo Flores fué traslad de la cárcel de Rengo a la de Detenidos de esta capi Y hoy tal vez ingresará nitenciaría.

Comprobaron en toda su trágica realidad el mortal accidente

EL DESRACIADO JORNALERO HABIA SIDO DESPEDAZADO POR EL TREN EN EL RECINTO DE LA ESTACION

En la tarde de ayer el juez del crimen de turno recibió un parte de los carabineros destacados en la Estación Alameda acerca de un luctuoso suceso ocurrido en el interior de ese lugar y que causó la muerte de un modesto trabajador de la Empresa.

Fué un accidente tan rápido que sólo alcanzó a imponerse de su desarrollo una persona que no pudo evitarlo.

En la Estación Alameda, frente a los Almacenes generales del tercer sector, el jornalero Francisco Sepúlveda que trabajaba en la Bodega Remisora Sur, fué atropellado por el tren obrero que iba a cargo del maquinista don Domingo Debell y del fogonero don Manuel López, causándole una muerte horrorosa.

El trabajador de la misma empresa, Manuel Arriagada, que fué la única persona que se encontraba cerca del sitio de la desgracia, cuando acudió a ver lo que ocurría sólo encontró el cuerpo destrozado de su desgraciado compañero.

En el acto dió aviso a los carabineros de la Estación los que se trasladaron al lugar del accidente y comprobaron en toda su trágica realidad el sangriento hecho.

Recogieron los restos del infortunado operario, lo condujeron a la morgue de la Empresa y después lo remitieron al Instituto médico Legal para el reconocimiento por los médicos legistas que deberán informar sobre la causa del fallecimiento de Sepúlveda.

Esta desgracia ha causado la más profunda impresión entre los trabajadores de la Empresa y especialmente entre los de Alemeda.

La víctima de este mortal accidente tenía su domicilio en la calle de Dolores N.o 748.

LOS DIAS FERIADOS Y DOMINGOS NO EXISTEN PARA EL JUZGADO DEL CRIMEN DE TURNO

Según el Decreto expedido por el Gobierno, hoy es día feriado y en consecuencia todo el mundo debe dedicarse al reposo en conmemoración de la Fiesta del Trabajo.

Tanto los trabajadores como los empleados abandonarán por 24 horas las labores a que dedican sus esfuerzos y entonarán un himno al día que se les ha dedicado.

Pero en cambio, existe un personal que no podrá dedicarse al descanso y parece una ironía inexplicable que ese personal ha de ser el del juzgado del crimen de turno que es a la vez el encargado de hacer cumplir la ley.

El juzgado de crimen de turno, según comunicación del presidente de la Corte Suprema, deberá no sólo trabajar los días festivos, feriados y Domingos, sino también en el día de hoy, que por decreto del Gobierno está dedicado a la dignificación de las actividades del trabajo y a la glorificación de una de las más nobles manifestaciones del esfuerzo humano.

STAUDT Y Cía., S. A. C.
741 —:— BANDERA

Necesitan junior con buena letra y preparación, prefiriéndose joven de padres extranjeros

ES EL MEJOR CIGARRILLO EN CHILE
DE $0.40 c.

DA FUERZAS Y VITALIDAD
FORTAGOL
HACE RECUPERAR LA POTENCIA VIRIL

ASOCIACION DE PROPIETARIOS DE SANTIAGO

POR ACUERDO DEL DIRECTORIO

se cita a asamb eneral para mañana SABADO 2 DE MAYO, a fin de aprobar o modificar los estatutos, nombrar directorio definitivo y tratar de otros asuntos importantes para la Asociación.

LA ASAMBLEA SE VERIFICARA EN EL LOCAL DE LA INSTITUCION, BANDERA 564, A LAS 5 P. M.

A nuestros clientes y público en general

Tenemos el agrado de avisarle que, para atender mejor a nuestra distinguida clientela, hemos abierto una sucursal en la misma calle

PUENTE 685

local antigua Sombrerería Pagani, donde le ofrecemos un inmenso surtido de modelos exclusivos de elegantísimas formas y a precios sumamente rebajados.

—:— FIJESE BIEN Y NO CONFUNDA —:—

Sombrerería La Competidora

PUENTE 760, ENTRE SAN PABLO Y ROSAS.— PUENTE 685, FRENTE A GIORDANO

SIMON GEIVOLB.

LICEO NOCTURNO GRATUITO "PRESIDENTE BALMACEDA"

Tenemos el agrado de comunicar a los padres de familia y al público en general, que el Directorio de la Junta de Vecinos de la 7.a Comuna "Maestranza", en su última sesión, acordó abrir un Liceo Nocturno Gratuito en este barrio, con el altruista propósito de ayudar en sus estudios a tantos jóvenes inteligentes y aplicados que por falta de recursos unos y por inconvenientes de diversos órdenes otros, no pueden concurrir a las clases de los Liceos diurnos.

Mirando esta situación y sin perseguir otro fin que el mejoramiento colectivo, es que acordamos abrir un Liceo Nocturno Gratuito con los tres primeros años de Humanidades y exámenes válidos.

De igual manera, este Directorio espera confiado la cooperación moral entusiasta que le prestarán los vecinos de la extensa Comuna Maestranza.

La matrícula está abierta de 5 a 8 P. M., en Vicuña Mackenna 569, local del Liceo "La Ilustración".

Clases desde el 1.o de Mayo, de 8 a 11 P. M., en el mismo establecimiento.

Miguel Arrate Larraín, Presidente de la Junta; Coronel Alejandro Gacitúa, Presidente de la Junta de Vigilancia del Liceo; Eleuterio Sarria Lira, Lorenzo Herranz, Bernardo Quiroga, Emilio Silva Espic, Florentino Herrera, Onofre Aguiló, David Berstein, Eduardo Pérez, Pedro Silva H., Manuel Díaz Sepúlveda. Miguel Toledo Palacios, Comisario de la 2.o del Orden, Carlos Ballesteres; Alfredo Coustasse, Directores.

STAUDT Y Cía., S. A. C.
741 —:— BANDERA

NECESITAN VENDEDOR PARA

PAQUETERIA

INDISPENSABLE CONOCER LA CLIENTELA Y TENER MUY BUENAS RECOMENDACIONES

USKIDE

ES UNA SUELA DE COMPOSICION IMPERMEABLE FABRICADA POR LA UNITED STATES RUBBER Co.

Exija calzado con suela 'USKIDE'

FABRICADO POR LABORDE HERMANOS

Depósitos: L. Zúñiga, Puente 716; M. Brito, Alameda 715.

QUINTA

SELECCIONADAS VE

AVDA. MACUL, esquina regia quinta con 8,000 m de surficie, espléndidos ed ficios, cal y ladrillos, ja dines, plantaciones, gar ge, bodegas, casa cuid dor, caballerizas, gallin ros, etc. Gran deuda a Caja .. ..

LOS LEONES, propiedad c 2,100 m2., compuesta de chalets de 2 pisos, ind pendientes, de todo lujo confort. Producen actu mente $ 12,000 anuale mal arrendados .. ..

LO OVALLE, buena quin de 2 cuadras de extensió con toda clase de plan ciones frutales, jardine casa-habitación con 8 h bitaciones y dependenci 2 industrias muy produc vas. Gran deuda Hipotec ría.. .. ..

PRADO, (Providencia), b nita quinta de 1,300 m con plantación escogid edificio modelo, esti "Bungalow". Se incluye en la venta todas las in talaciones de la propi dad. Reconoce deuda

AVDA. BROWN, 1/2 cu dra de Irarrázaval, 7 m2., con edificio nuevo piso, 6 habitaciones y d pendencias, electricida agua, etc. Deuda a la C ja.. .. .. ..

Solicite mayores datos

MIGUEL RIVERA ZA
1049.— AGUSTINAS.— 104
LEFONO 1222

Un ataque fulminante derribó al ancia la calle de Copiapó

Y DEJO DE EXISTIR CUANDO ERA CONDUCIDO A LA TENCIA PUBLICA

En la mañana de ayer, una persona de edad un tanto avanzada, se dirigía por la calle de Copiapó y al llegar a la de Arturo Prat sufrió un ataque que lo arrojó violentamente al suelo.

Unas cuantas personas que presenciaron la caída del anciano se acercaron al lugar del suceso con el fin de prestarle algún auxilio, pero el enfermo ya se encontraba demasiado grave.

Un guardián de la 6.a comisaría que recibió oportuno aviso de esa desgracia tomó al anciano y como la ambulancia de la Asistencia Pública se demorara mucho en llegar, buscó un victoria para que trasladara a la víctima a ese establecimiento a fin de que se le hicieran las urgentes curaciones que el caso requería.

Pero apenas el victoria empezado a moverse, cu pobre viejo dejó de exist

En la Asistencia Públ se pudo comprobar que h llecido víctima de un ata minante.

La policía inició en se investigaciones para ident la víctima y pudo establ se trataba de don Francis tínez Delgado, domiciliado calle de Franklin N.o 11 tenía 64 años de edad.

El cadáver fué remiti pués a la morgue para q practique la autopsia mé gal, y hoy se dará cuenta 6.a comisaría al juzgado men de turno a fin de qu cie el sumario que perm blecer las verdaderas caus muerte del anciano Mar

FERROCARRILES DEL ESTADO

CONSTRUCCION DE 6 CABINAS

Solicítase propuestas públicas para la construcción de una de Señales (edificio) en cada una de las Estaciones de: Renca cura, Colina, Batuco, Polpaico y Tiltil.

Las propuestas se abrirá en la Oficina del Jefe del Serv Señalización, Telégrafos y Teléfonos, Estación Yungay, el Vie de Mayo, a las 15 horas.

Bases y demás antecedentes pueden obtenerse en la Secre dicho Servicio, solamente de 14 a 16 horas. Los Sábados, de horas.

EL JEFE DEL SERVICIO DE SEÑALIZAC

(N.o 19)—MODIFICACION DE LOS ITINERARIOS DE LOS NES EQUIPAJEROS N.o 111-112 Y OMNIBUS N.o 7-8 EN PUERTO Y MAPOCHO

HACIA LOS ANDES Y PUTAENDO

Martes y Sábados: Partida de Puerto y Mapocho por l nes N.os 111 y 112 a las 10.30 y 10.45, respectivamente, para a Los Andes a las 15.15 y a Putaendo a las 15.50.

Diariamente, excepto Martes y Sábados: Partida de P Mapocho por los trenes N.os 7 y 8 a las 13.40 y 13.30, resp mente, para llegar a Los Andes a las 17.35 y a Putaendo, a las

DESDE PUTAENDO Y LOS ANDES

Martes y Sábados: Partida de Putaendo, a las 11.45, y Andes, a las 12.10 para llegar a Puerto y Mapocho por los N.os 112 y 111 a las 16.32 y 16.22, respectivamente.

Diariamente, excepto Martes y Sábados de Putaendo a las y Los Andes, a las 14.30 para llegar a Puerto y Mapocho trenes 8 y 7 a las 18.07 y 18.25, respectivamente.

EL DIRECTOR GENE

ADQUISICION DE MATERIALES, UTILES DE ESCRITORIO IMPRENTA, MAQUINARIAS, HERRAMIENTAS, Etc.

Las propuestas públicas por materiales, útiles, etc., para el mo de la Empresa, durante el año 1925, cuyos pormenores se en los cuadernos impresos (Grupos), que están a la venta en cretaría del Departamento de Materiales y Almacenes, en la ción de Alameda, serán abiertas en dicho Departamento a las tarde de los días que a continuación se indican, siendo sus aproximados, en moneda corriente, los siguientes:

El 15 de Mayo de 1925

Grupo N.o 16.—Empaquetaduras, mangueras y artículo de goma.. .. .. $
Grupo N.o 21.—Herramientas en general.. .. .. $

El 2 de Junio de 1925

Grupo N.o 20.—Herramientas, neumáticos y repuestos $
Grupo N.o 23.—Maquinarias.. .. .. .. $
Grupo N.o 37.—Vidrios y Espejos.. .. .. .. $

El 16 de Junio de 1925

Grupo N.o 26.—Material para alumbrado y fuerza eléctrica.. .. .. .. $

El 8 de Julio de 1925

Grupo N.o 27.—Material para alumbrado eléctrico de locomotoras y equipo.. .. .. .. $
Grupo N.o 40.—Materiales para línea aérea de electrificación de la I Zona.. .. .. .. $

El 28 de Julio de 1925

Grupo N.o 33.—Repuestos para locomotoras, coches y carros.. .. .. .. $

Bases y antecedentes en la Secretaría del Departamento de riales y Almacenes, en la Estación Alameda.

Santiago, 28 de Noviembre de 1924.

La apertura de las propuestas públicas solicitadas para el Junio, en la parte relativa al Grupo N.o 36, queda postergada 14 de Agosto próximo.—Santiago, Marzo 5 de 1925.

TARIFAS ADUANERAS

Para las propuestas que se abran en el futuro, en la por materiales de importación, queda entendido, por acuerdo norable Consejo, que ellas se harán con relación a las tarifas na vigentes a la fecha de las propuestas, y que toda alteración tarifas bases (no en el recargo con que se cobran) será de de abono a la Empresa, según el caso.

Santiago, 25 de Marzo de 1925.

ESTA ANUNCIADO PARA ESTA NOCHE UN MATCH DE ROMERO CON GREB

¿POR QUE PELEARA EL CHILENO CON UN PESO MEDIO?

HARRY GREB ES EL CAMPEON DEL MUNDO DE SU CATEGORIA, Y SEGURAMENTE PUEDE HACER PASAR UN MAL RATO AL CHILENO

QUINTIN COMETE UN GRAVE ERROR AL ELEGIR ESTA CLASE DE CONTENDOR. — LA PELEA SE EFECTUARA EN DETROIT (ESTADOS UNIDOS).

Para esta noche está anunciado un combate entre el campeón sur-americano de peso pesado Quintín Romero y el campeón del mundo del peso medio, Harry Greb.

Este encuentro se realizará en la ciudad de Detroit y se habla de que en dicha ciudad hay un enorme interés por presenciar esta pelea, en que actuarán dos boxeadores de gran cartel. El match será a diez rounds.

¿QUIEN ES HARRY GREB?

Se caracteriza este famoso boxeador por su admirable escuela. Se dice de él que es el más científico de los campeones que hay actualmente. Sus encuentros generalmente los gana por puntos, pues carece de fuerza en su punch, debido a la gran rapidez de sus movimientos y que se preocupa más de su defensa que de atacar con decisión.

Harry Greb nació el 7 de Junio de 1894, y cuenta en la actualidad con 31 años de edad, en la ciudad de Pittsburg, y es de nacionalidad Irish-germana. Ha sostenido 207 peleas; ha ganado por K. O. 38 encuentros; fué puesto K. O. una vez; hizo 128 matchs sin decisión; ha triunfado por puntos 86 peleas; empató una vez y ha perdido 8 combates por puntos.

Harry Greb es el actual campeón del mundo de los pesos medios y pesa 72 kilos, pero puede subir hasta los 77 kilos. Obtuvo el título venciendo en 1923 a Johnny Wilson, en Nueva York.

UN MATCH QUE PUEDE SER FATAL PARA QUINTIN

No comprendemos cómo puede haberse resuelto el boxeador chileno a pelear con Greb, un boxeador que Romero aventaja en más de 12 kilos y está en la obligación de triunfar sobre él.

Para Romero será sumamente difícil vencer al campeón de peso medio, pues éste se ha distinguido siempre por su gran habilidad para defenderse sobre los pesos pesados con que se ha encontrado. Greb, tratará de triunfar por puntos y si el chileno no logra sacarlo, seguramente será derrotado.

A nuestro juicio, Romero comete un grave error al buscar peleas con hombres más livianos que él, sin tener necesidad de hacerlo, ya que en los Estados Unidos hay una gran cantidad de pesos pesados listos para enfrentarse con el chileno.

Sin embargo, a pesar de todo, los aficionados chilenos esperan que la buena estrella del compatriota sabrá defenderlo de este mal paso y obtendrá una brillante victoria frente a su hábil rival.

Quintín Romero, campeón suramericano de peso pesado

Harry Greb, campeón del mundo peso medio

Las peleas de mañana en el Hippodrome Circo

ASISTIRA ESPECIALMENTE INVITADO EL PRESIDENTE DE LA REPUBLICA

Existe enorme entusiasmo por asistir mañana a las peleas que en honor de los campeones prepara la Federación Nacional de Box Aficionado. El programa confeccionado es bastante interesante y honrará el espectáculo con su asistencia S. E. el Presidente de la República que ha sido especialmente invitado, siendo uno de los Presidentes que más se ha preocupado por el deporte en nuestro país.

A continuación insertamos el programa completo que se efectuará:

Pesos mínimo.—Match a 4 rounds entre Luis Pinto, del R. Núñez versus Eduardo Valenzuela, del Pablo Muñoz.

Pesos moscas.— Match a 5 rounds entre Alejandro Adasme, del V. Salazar versus Manuel González, del Mundial.

Match a 5 rounds entre Oscar Hurtado, del Providencia versus E. Guajardo, del Esmeralda.

Pesos gallos.— Match a 5 rounds entre Wadi Sedan, del V. Salazar versus Luis Arévalo, del R. Núñez.

Pesos plumas.—Match a 5 rounds entre Ramón Rodríguez, del Madrid versus Manuel Salinas, del Mundial.

Pesos livianos.—Match a 5 rounds entre Juan Méndez, del Esmeralda versus Luis Toledo, del V. Salazar.

Match entre los pesos medios livianos Eleuterio Martínez, del V. Salazar versus Lindorfo González, del Rodolfo Jaramillo.

Match de fondo a 5 rounds entre los pesos pesados Ignacio Veloso, del Rodolfo Jaramillo versus Luis A. Díaz, del Mundial.

A continuación damos una nómina de los campeones clasificados en el año 1924 a los cuales se les repartirá medallas y diplomas a que son acreedores:

Pesos mínimos.—Primer campeón Bernardo Marchant, del Esmeralda; segundo campeón, Jorge Silva, del V. Salazar; tercer campeón, Jorge Flores, del Esmeralda.

Pesos moscas.— Primer campeón, Pedro 2.o Varas; segundo campeón, Moisés Lecaros, del R. Núñez; tercer campeón Luis Zúñiga, del R. Núñez.

Pesos gallos.— Primer campeón, Armando Rozas, del Pablo Muñoz; segundo campeón, José León, del Salazar; tercer campeón, Carlos Tapia, del Salazar.

Pesos plumas.—Primer campeón, José Arratia, del Esmeralda; segundo campeón, Luis A. González, del Providencia; tercer campeón, Ramón Rodríguez, del Madrid.

Pesos livianos.— Primer campeón, Arturo Santiago, del Esmeralda; segundo campeón, Augusto Alvarez, del R. Núñez; tercer campeón, Manuel Inostroza, del Salazar.

Pesos medio livianos. — Primer campeón, Antonio Torres, del Globo; segundo campeón Ernesto Figueroa, del R. Núñez; tercer campeón, Luis Cifuentes, del R. Núñez.

Pesos medios.— Primer campeón, Rodolfo Valenzuela, del Salazar; segundo campeón, Arturo Riveros, del Esmeralda; tercer campeón, Rafael García, del Esmeraldo.

Pesos medios pesados.— Primer campeón, Armando Segovia, del P. Muñoz; segundo campeón, Jovino Droguet, del Fariña; tercer campeón, Antonio Legua, del R. Jaramillo.

Pesos pesados.—Primer campeón, Querubín Valdés, del Pablo Muñoz.

Mañana se publicará una lista completa de los aficionados que son acreedores a un diploma, al mismo tiempo se cita para hoy a las 4 de la tarde en Amunátegui 79 a los señores Luis A. Díaz, M. Salinas, M. González e Ignacio Veloso, para ver el doctor.

BLANQUETE FINO PARA EL CUTIS

Absolutamente inofensivo. Leche a base de arroz y cera. Pone el cutis de una blancura muy natural. Hace desaparecer rojeces y puntos negros, hermoseando de una manera MARAVILLOSA.

EL FRASCO DE $ 15, REBAJADO A $ 10
SANTO DOMINGO 1280 — CASA PARTICULAR

Consultas gratuitas por señora especialista en belleza del cutis.

13—A. 6

Acuerdos tomados por los delegados de la Federación de Box de Chile y Federación Amateur de Box en su última reunión

En la última reunión celebrada por los delegados de la Federación de Box de Chile y Federación Amateur, se llegó a los siguientes acuerdos:

Ambas instituciones llamarán a los Centros de Box afiliados a ellas, a inscribirse en la secretaría de la Federación de Box de Chile. Las inscripciones estarán abiertas desde el 26 de Abril hasta el 10 de Mayo.

Los delegados de los Centros que concurran a inscribir a su corporación, deberán ir provistos de un poder firmado por el presidente y secretario.

La Federación de Box de Chile nombró miembros de la Junta Calificadora de Centros a los señores Dr. Carlos Cortés y Guillermo Matte.

Estos acuerdos fueron tomados por los señores Francisco Avila, Oscar Rodríguez y Guillermo Matte, por la Federación de Box de Chile; y por los señores Desiderio Cárcamo y Víctor Vargas, por la Federación Amateur de Box.

CENTRO BOXERIL LOS SPORTS.—La sala de este Centro continúa siendo el sitio obligado de los amantes del arte de la defensa propia. Esto mismo hace que la comisión de peleas se dedique con todo interés a presentar buenos programas, para cuyo efecto cuenta con el concurso semanalmente de Centros amigos.

Por ejemplo, mañana actuarán destacados aficionados del Rafael del Canto, en tres peleas: en uno de los preliminares cruzarán guantes dos buenos muchachos: uno del Rodolfo Núñez y el otro del Mandujano; en el encuentro de fondo el Centro Heriberto Rojas se hará representar por Juan Cáceres (Siki) un elemento valioso de ese Club amigo.

En la semi-fondo subirá al ring un particular, Carlos Méndez, de quien se tienen muy buenas referencias de sus conocimientos boxeriles.

Por parte del Centro Los Sports defenderán sus colores Juan Grez, José Rojas, Miguel Parraguez, Carlos Jiménez y Benjamín Muñoz.

Hoy a las 11 A. M. sesionará el directorio.

CENTRO BENJAMIN TALLMAN.— Las peleas del Sábado. — En honor y beneficio del profesional Dionisio Peña, que se ha sacrificado en forma efectiva, por entrenar en forma rigurosa y científica a los equipos que defenderán los colores de la institución, en los entre ciudades que ha concertado el Centro Tallman, se efectuarán mañana Sábado 2 de Mayo las interesantes peleas organizadas por el directorio de la institución.

En el programa entre otros buenos encuentros merecen citarse el match académico entre Alfredo Molina y Humberto Valenzuela; el de Angel Guerrero con Eliseo González, y el de semi-fondo entre Francisco Garrido y R. Espinosa.

El beneficiado hará además un round fuerte con cada uno de los muchachos que forman el equipo que se enfrentará con los talquinos.

COPA LEOPOLDO FALCONI, MEDALLA GONZALO VELASQUEZ. — Se previene a los interesados que sólo hasta el 9 de Mayo se tendrán abiertas las inscripciones para el campeonato que por la Copa Leopoldo Falconi y la medalla de oro de don Gonzalo Velásquez ha abierto el Centro Benjamín Tallman, en la categoría de 45 a 48 kilos.

CENTRO DEPORTIVO RAFAEL DEL CANTO, PADURA 733.— Mañana a las 9.15 P. M. se efectuará en el local de este Centro una velada boxeril en la cual toman parte elementos de los Centros Los Sports y Angel C. Leiva, los que tendrán como oponentes a los peleadores del Centro Rafael del Canto, donde llamará justamente la atención el match de fondo a cinco rounds entre los pesos moscas Arturo Mardonez, de Los Sports v. Humberto Quiñones del Rafael del Canto. El semi-fondo que en nada desmerece al de fondo, cruzarán guantes los valientes aficionados Gilberto Poblete, de Los Sports v. Manuel Leppe, del Rafael del Canto.

FEDERACION NACIONAL DE BOX.—Cítase para hoy a las 6 de la tarde en nuestra redacción a los aficionados Eleuterio Martínez y Lindorfo González.

LUIS LAGOS v. SANTIAGO ESCOBAR.— El Lunes próximo subirán al ring del Ideal Cinema para pelear la revancha estos dos conocidos aficionados.

En el público que logró ver la primera pelea que sostuvieron estos muchachos reina extraordinario entusiasmo por presenciar este segundo match en el cual el crack de la comuna Yungay Luis Lagos tratará de desquitarse de la derrota que sufrió de manos del coloso del Cóndor, Santiago Escobar.

GATH & CHAVES LTD

Aproveche usted las 4 horas matinales del Sabado

Hay PRECIOS DE GRAN BARATURA EN CAMISERIA Y BLANCO. GRAN RECLAME DE CORSES Y ROPA BLANCA

IMPORTANTE REBAJA DE PRECIOS
EN PERFUMERIA, SPORT, VALIJERIA Y JUGUETERIA
SOLO HASTA LAS 12.45 DE MAÑANA

G C Ltd.

PARTIDA CAL DE CONCHA 1.a

precio sin competencia, venden

Hermann, Radefeldt y Cía. Ltda.

CHACABUCO N.o 61

FABRICACION
DE PUERTAS, VENTANAS, GALERIAS DE TODAS CLASES
Hace y tiene listas para entrega inmediata.
Barraca y Fábrica de Madera
LA REPUBLICA
DOMEYKO N.o 2354
TELEFONO 182 PARQUE
26—A.

Club Hípico

COMENTARIOS SOBRE LAS CARRERAS DEL DOMINGO

Un programa en extremo interesante es el que se desarrollará el próximo Domingo en nuestro primer hipódromo y consta de ocho carreras.

La base de la tarde hípica la constituye el clásico "La Internacional" sobre 2,600 metros y con un premio de 20,000 pesos al vencedor fuera de un objeto de arte.

Presenta Buñuelito, que está en su mejor forma, no hay necesidad de decir que debe imponerse sobre los rivales que le han salido al paso y de los que Halagüeña, Risa Loca y Lochaber deberán disputarse el placé.

—Muy modesto es el lote que disputará la carrera inicial sobre 2,000 metros y nos parece que Mequetrefe, Omikron e Inés Berutti han de ser los más cotizados.

—Colambrai se destaca netamente en el premio Eclair II, sobre 1,100 metros, destinado para dos años no ganadores.

Beau Nash, Istria y Tunca deben pelearse los puestos de escoltadores del hijo de Scotland's Pride.

—Un handicap sobre 1,800 metros destinado para animales de 3 años ganadores ocupa el tercer lugar en el programa.

Perval, Picazón, Bandazo, Ganadero y Zadorija son las cartas más dignas de crédito.

—Una verdadera lotería es la quinta carrera, handicap sobre 1,100 metros, que ha reunido 13 inscripciones.

Por las performances que han estado produciendo nos parece que el ganador no debe salir de El Cinco, Artagnan, Jilguero, Dody, Soga y Farrutín.

—Por un clásico vale la 6.a carrera sobre 1,400 metros destinada para animales de la nueva generación.

El Ocho trabajó muy bien ayer sin abrirse. Vaso de Oro está en gran condición. Notoria II, ganó bien el Domingo pasado y por fin Charmer, Anastasio y Sinsabor son productos en que se tiene gran fe en sus caballerizas en tiros de aliento. Como se ve la prueba es de difícil pronóstico.

—Brava carrera es la 7.a sobre 1,100 metros en que las opiniones estarán muy repartidas entre Pistacho, Tristán, Lea, Náufrago y General Prim.

—La reunión se clausura con el premio Edecán, handicap sobre una milla.

Big Baby será el favorito después de su carrera a media cabeza de Bilanz, habiendo partido mal.

Los más serios enemigos del pensionista de Lacalle son Vagnal, Malesherbes y Signia.

Probables montas y competidores para las carreras del próximo Domingo en el Club Hípico

PRIMERA CARRERA.—2,000 METROS
Omikron, 51, W. Fuentes.
Mequetrefe, 50, L. A. Morgard
Intuición, 49, C. Santelices.
Puente Aalto, 48, M. Aranda.
Verdot, 47, R. Olave.
Inés Beruti, 43, L. González.
Galaor, 47, J. Gajardo.
B. Estrella, 40, L. Muñoz.
SEGUNDA CARRERA.— 1,100 METROS
Bean Nash, 54, H. Ramírez.
Colambray, 54, Alf. Silva.
Esquilo, 54, L. A. Zamora.
Alarida, 52, J. Oregón.
Frida, 52, M. Núñez.
Istria, 52, M. Aranda.
Monina, 52, O. Contreras.
Tunca, 52, A. Olave.
Vig. Primera, 52, L. Morgado.
Vinicia, 52, J. Fuentes.
TERCERA CARRERA.—1,800 METROS
Perval, 53, H. Ramírez.
Picazón, 53, M. Aranda.
Castor, 52, M. Núñez.
Bandazo, 51, C. Guerra.
Jalea, 49, P. Rebolledo.
Zadorija, 48, Alf. Silva.
Ganadero, 46, L. González.
Castellamare, 44, P. Silva.
Chuzo (Zafir), 44, G. Guerra.
Kitnamo, 43, R. Olave.
La Décima, 41, J. Gajardo.
CUARTA CARRERA.—2,600 METROS
Almodovar, 60, A. Molina.
Halagüeña, 58, V. Jara.
Risa Loca, 58, R. Ubilla.
Buñuelito, 56, M. Baeza.
Humorist, 56, L. Morgado.
Lochaber, 56, J. Vergara.
QUINTA CARRERA.—1,100 METROS
Pitao, 58, L. A. Zamora.
El Cinco, 57, M. Baeza.
Artagnam, 56, H. Ramírez.
Jilguero, 56, C. Pombet.
Dody, 53, L. Morgado.
Alesia, 52, R. Olave.
Sovietista, 57, L. Fernández.
Grenoble, 48, V. Marinay.
Latoso, 48, C. Santander.
Soga, 46, C. Santelices.
Fatalist, 44, J. Pinto.
Ecliese, 40, P. Silva.
SEXTA CARRERA. — 1,400 METROS
El Ocho, 58, M. Baeza.
Vaso de Oro, 55, P. Rebolledo.
Buen Día, 53, S. Villanueva.
Notoria, 53, M. Aranda.
Anastasio, 52, Alf. Silva.
Sin Sabor, 52, R. Henríquez.
Antil chen, 50, O. Contreras.
Charmer, 50, H. Ramírez.
Jeraro, 50, W. Fuentes.
Kandahar, 50, L. Fuentes.
Signorino, 50, L. González.
SEPTIMA CARRERA. —1,100 METROS
Pistacho, 60, M. Baeza.
Tristán, 55, V. Jara.
Danger, 53, M. Gamboa.
Pentatlón, 52, H. Ramírez.
Young Prince, 52, N. Ramírez.
Ku Kú, 51, Tal vez no corra.
Lea, 51, R. Olave.
Pimpolla, 49, M. Aranda.
Náufrago, 48, N. Núñez.
Korea, 46, L. González.
General Prin, 44, C. Santander.
Lírica, 42, J. Osorio.
Castellana, 41, P. Silva.
Mondey, 40, N. N.
OCTAVA CARRERA. — 1,600 METROS
Big Baby, 56, H. Ramírez.
Chevrolet, 55, M. Aranda.
Sigma, 54, E. Cáceres.
Telinga, 49, G. Guerra.
Vagnal, 48, O. Contreras.
Perillán, 47, V. Marinay.
Boggle, 46, L. Morgado.
Malesherbes, 46, L. González.
Bombero, 45, J. Alarcón.
Moloch, 44, L. Fuentes.
Prisca, 44, U. Ibarra.
Ofensivo, 42, P. Silva.

Las carreras del Domingo en el Hipódromo Chile

Como de costumbre, bastante nutrido de inscripciones se presenta el programa que se desarrollará en la reunión próxima en este hipódromo, haciéndose en esta forma las pruebas bastante interesantes y de difícil pronóstico.

Inicia la reunión el premio Perales para 3 años y más no ganadores, sobre 1,400 metros, en que se han inscrito 22 competidores, siendo por sus perfomances anteriores los más dignos de crédito Presidencia, Zumacal, Zizañero, Estrella del Cardonal y Cabro.

Sobre 1,200 metros se disputará la prueba siguiente en que Highlander, Diva, La Ratera y Calli-Hue son los competidores que llevan más esperanzas de éxito.

Ocupa el tercer lugar del programa el premio Puno, también sobre 1,200 metros que ha reunido un pequeño lote pero bastante selecto. Náufrago, Canción y Glacé creemos que son los que van en mejores condiciones en el handicap.

Entre Estatira, Palisandra, Ediths, Latria, Márida y Eliane creemos que debe buscarse el ganador de la cuarta carrera, premio Pila, sobre igual distancia que las dos anteriores.

A primera vista se destaca Sin Duda en los 1,900 metros del premio Peumo, pero encontramos que lleva rivales sumamente peligrosos en Isócrates, Weyler y Mon Homme.

Una verdadera lotería es la sexta carrera en que tanto puede imponerse Valvén que carga el top-weight como Dax que es el que lleva el peso más bajo.

Clausura la reunión el premio Pisagua en que Lanzafuego, Papirote, Apático, Serenísima y Tumbe son por sus últimas carreras las cartas más recomendables.

Probables montas y competidores para las carreras del Domingo próximo en el Hipódromo Chile

1.a CARRERA.—1,400 METROS
Morckil, 58, L. Fuentes.
Libinock, 58, P. Rebolledo.
Keysol, 57, L. Galarce.
Ken, 56, E. Canales.
Papirusa, 53, M. Aranda.
Zona Seca, 56, L. Morgado.
Músico, 55, C. Santander.
Kerry, 53, E. Cáceres.
Dione, 52, S. Villanueva.
Zumbido, 52, G. Valencia.
El Plata, 52, L. Bravo.
Midinette, 48, R. Olguín.
Krasure, 42, C. Guerra.
Silver Mine, 46, M. Zúñiga.
Kingston, 46, R. Sepúlveda.
Dagmar, 44, C. Santelices.
Presidencia, 44, A. Sánchez.
Zumacal, 44, J. Pinto.
Zizañero, 41, P. Silva.
E. del Card., 40, J. Osorio.
Kosmos, 40, R. Allen.
Cabro, 40, L. Muñoz.
2.a CARRERA.—1,200 METROS
One Step, 58, E. Canales.
Fiero, 56, G. Lira.
Highlander, 56, J. Vergara.
Buena Seña, 55, P. Rebolledo.
Diva, 53, C. Santelices.
Lántenac, 53, M. J. Silva.
La Ratera, J. Guajardo.
Florito, 52, V. Fernández.
Col. Maduro, 51, C. Santander.
Antilla, 48, A. Allen.
Juanilla, 47, J. Díaz.
Morgiana, J. Osorio.
Calli-Hue, 46, M. Zúñiga.
Sáfira, 40, L. Muñoz.
La Poderosa, 40, L. Morgado.
Yacaré, 40, L. Torrealba.
3.a CARRERA.—1,200 METROS
Kú Kú, 58, N. Ramírez.
Náufrago, 56, S. Villanueva.
Canción, 53, M. Vera.
Shackleton, 51, J. Pinto.
Leoncito, 50, A. Sánchez.
Glacé, 49, L. Morgado.
Variable, 48, C. Guerra.
L. George, 40, P. Silva.
4.a CARRERA.—1,200 METROS
Toinette, 58, R. Hernández.
Estatira, 56, O. Contreras.
Ilusa, 56, S. Soto.
Intuición, 55, L. A. Orellana.
Palisandra, 55, A. Silva.
Ediths, 54, R. Vidal.
Latria, 54, J. Oregón.
Jarana, 54, V. Fernández.
Márida, 53, C. Pombet.
Eliane, 53, A. Sánchez.
Dado, 52, N. Ramírez.
Elkington, 52, E. Cáceres.
Marcola, 49, L. Morgado.
Bellorita, 49, J. Pnito.
Shoking, 47, M. Rojas.
5.a CARRERA.—1,900 METROS
Sin Duda, 56, C. Pombet.
Isócrates, 51, Alf. Silva.
Weyler, 50, M. Rojas.
Gondolero, 49, P. P. Quezada.
Mon Homme, 48, N. Ramírez.
Kansas, 45, A. Silva.
Last Gift, 40, J. Alarcón.
Rintintín, 40, J. Osorio.
6.o CARRERA.—1,200 METROS
Valvén, 58, J. Vergara.
M. Bovary, 56, C. Santander.
Kasaba, 56, C. Pombet.
Liberato, 55, R. Hernández.
Grenoble, 54, M. J. Silva.
Villapín, 54, S. Sillanueva.
Tarnopol, 53, M. Núñez.
Bolt, 53, M. Vera.
Toreacero, 53, C. Santelices.
Naides, 52, P. Rebolledo.
Banderolo, 52, O. Contreras.
C. Borgia, 52, J. Oregón.
Indino, 52, L. Bravo.
Pinturera, 51, Alf. Silva.
Fullero, 51, M. Aranda.
Dax, 50, J. Pinto.
7.a CARRERA.—1,200 METROS
Lanzafuego, 55, N. Ramírez.
Lírica, 54, C. Santander.
Papirote, 53, P. Olguín.
Apático, 50, L. Morgado.
Fatalist, 50, J. Pinto.
Serenísima, 49, R. Olave.
Tumbe, 48, C. Guerra.
Jacobino, 48, P. Silva.
Campanita, 47, O. Contreras.
Iverdún, 46, A. Sánchez.
Odioso, 44, J. Guajardo.
Coquetón, 43, M. Rojas.

Los trabajos efectuados en la mañana de ayer en el Club Hípico

(PISTA DE ARENA)

Colambrai
montado por Alf. Silva, cotejó fuerte 1,000 metros en 1.4.

Notoria
conducida por M. Aranda largo 1,200 metros en 1.18.

El Ocho
montado por M. Baeza pasó 1,400 metros en 1.35, en las primeras distancias fué acompañado por Troztky y en las últimas por Lenine.

Jubol
montado por R. Olave, pasó 800 metros en 54.

Pistacho
montado por un aprendiz atropelló 500 metros en 31.

Pimpolla
montada por M. Aranda largó 1,000 metros; en los últimos 800 metros marcó 53.

Genaro
montado por W. Fuentes pasó 800 metros en 53; después de un largo descanso repitió 600 metros en 38 dos quintos.

Vaso de Oro
montado por P. Rebolledo y **Buena Estrella** por un aprendiz, pasaron 1,400 metros en 1.35 4|5., Ganó Vaso de Oro, por dos cuerpos.

Irlandés
montado por un aprendiz movió 600 metros en 39 2|5.

Castor
montado por un aprendiz pasó al carrerón 1,200 metros en 1.26.

Keysol
montado por W. Fuentes y **Claryny Cross** por M. Gamboa, pasaron 1,400 metros en 1.38 3|5, llegando iguales.

Kasaba
montada por R. Olave trabajó 1,600 metros en 1.48 2|5; en los primeros 1,200 metros fué acompañada por Lea. Ganó Kasaba por dos cuerpos.

Itcn
montado por V. Jara, pasó 1,400 metros en 1.35 2|5.

Jalea
montada por P. Rebolledo pasó 1,600 en 1.53.

Bean Kash
montada por M. J. Silva largó 1,200 metros en 1.21 2|5.

La Ratera
montada por J. Oregón pasó 1,200 metros en 1.2. 2|5. Iba a voluntad.

Kandahar
montado por L. Fuentes y **Moloch** por un aprendiz pasaron 1,400 metros en 1.36 2|5; ganó el primero por cuatro cuerpos.

Buen Día
montado por S. Villanueva largó 1,200 metros en 1.20.

Kolipi
montado por un aprendiz y **Madrigal** por U. Ibarra, pasaron 1,000 metros en 1.7. Ganó el primero por un cuerpo.

Tristán
montado por un aprendiz movió 400 metros en 25 1|5; después de un corto descanso, repitió igual distancia en 25 2|5.

Grenoble
montada por un aprendiz largó 700 metros en 46.

Mequetrefe
montado por L. A. Morgado, pasó 800 metros en 53; después de un descanso repitió igual distancia en 53 2|5.

Ediths
montada por P. Rebolledo, pasó 400 metros en 25 2|5.

Ofensivo
montado por L. Muñoz, largó 800 metros en 51 2|5; después de un descanso, repitió igual distancia en 55.

Dominó
montado por un aprendiz pasó 700 metros en 49; después de un descanso, repitió 800 metros en 55 4|5.

Allomby
montado por un aprendiz, largó 700 metros en 46 3|5.

Larousse
montado por Arm. Nieto, movió 600 metros en 40 4|5.

Noticia
montada por un aprendiz movió 700 metros en 46 2|5.

Kimtamo
montado por R. Olave, pasó 1,600 metros en 1.50 4|5.

Descartado
por un aprendiz movió 600 metros en 41; después de un descanso repitió 700 metros en 45 1|5.

Lancetazo
montado por L. Lacroise pasó al carrerón 1,000 metros en 1.11.

Halagüeña
montada por un aprendiz pasó 800 metros en 52 1|5; después de un descanso repitió igual distancia en 52 2|5.

Buñuelito
montado por M. Baeza, pasó una vuelta y 200 metros en 2.27 3|5. En la primera vuelta marcó 2.12 2|5.

Jagnar
montado por un aprendiz pasó 1,000 metros en 1.7.

Chevrolet
montado por M. Aranda, movió 600 metros en 37 4|5.

Sin Sabor
montado por R. Henríquez, largó 1,400 metros en 1.22.

Istria
montada por M. J. Silva, pasó 1,200 metros en 1.22.

Toinette
montada por un aprendiz pasó 1,400 metros en 1.35.

EL GANADOR DE LAS 20,000 GUINEAS

Ayer se corrió en Inglaterra el gran clásico, para animales de tres años, las Dos mil Guineas, prueba que despeja las incógnitas para El Derby de Epsom.

El triunfo lo obtuvo Manna, un hijo de Phalaris y Waffles, ésta por Buckwheat y Lady Mixhief, por St. Simon.

Está anotado también en "El Derby" y "St.Leger".

Pertence según la teoría de Bruce Lowe a la familia N.o 22, que en Argentina está representada por Tom Magesty y en Chile por Billy Boy.

"LA HUASCA"

Como de costumbre, hoy a primera hora saldrá a la circulación este acreditado semanario hípico con un abundante material de lectura y gráfico, amplias informaciones sobre las carreras del Domingo próximo, comentarios a la reunión pasada, noticias de actividades de la vida turfista, etc., etc.

Botellas Blancas Vacías
SE COMPRAN POR GRANDES Y PEQUEÑAS PARTIDAS, PAGANDOSE LOS MEJORES PRECIOS.
VIÑA CASA BLANCA.—SAZIE 2068.—TELEFONO 2004.
M-3

Los clásicos torneos atléticos de Mayo de los clubs alemane

JN LIGERO ANALISIS DE LOS MERITOS DE ALGUNOS COMPETIDORES

Atletas de varias ciudades se darán cita en los hermosos campos de los Leones, recientemente transformados, a fin de dirimir supremacías en un torneo como pocos, por su organización, por el conjunto de aficionados inscritos y por el mérito indiscutible de los clubs que se han tomado año a año la dirección, pues la seriedad del Turnverein y Sportverein es ya cosa que nadie discute.

Hemos creído necesario dar a conocer algunas características de este torneo en ocasiones anteriores. En esta ocasión nos concretamos a los competidores mismos e iniciaremos nuestro pequeño análisis empezando con los clásicos 100 metros, carrera que siempre llama tanto la atención.

Debido al número de inscritos es bastante difícil dar un pronóstico. Nombraremos a algunos de los 28 aficionados que se han inscrito.

Miquel, el padock chileno, está nuevamente obteniendo toda su energía por medio de un tranquilo entrenamiento. Su partida mejora; de ser ligero ya sabemos que lo es. Parece que los pocos días de entrenamiento que posee le darán la capacidad de llegar fuerte a la meta. Miquel es luchador y tiene el verdadero corazón de un sportsmen. Pero la competencia es tan grande que no sería extraño que hubiese sorpresas y que otro aficionado traspasara la línea de llegada antes que él.

Un digno rival es el chico Uranga, que últimamente ha mejorado mucho su resistencia. Velocidad siempre ha tenido.

Entre los porteños llaman la atención Loyola y Ramiro García. Del primero se habla mucho de tal modo que tiempos de 10 4/5 no están lejos de su alcance. García, mejorando rápidamente de su enfermedad del año pasado, se ha entrenado con mucho cariño durante el verano y será digno compañero de Loyola.

¿Y Hahn? ¿Qué se dice de Hahn? Este campeón de sangre germánica está en excelentes condiciones. Corre bien, lucha con energía, pero en la partida inicial no tiene la excitabilidad de los chilenos, latinos al fin. No creemos que pueda triunfar en esta distancia que le queda corta.

Marcelo Uranga, el viejo campeón internacional y recordman chileno y sudamericano de la distancia, ha vuelto a calzar las zapatillas con clavos sobre sus pies, ya acostumbrados a marcar el rumbo a los demás. Tiene es verdad una pierna resentida y por eso falla un poco en las partidas, pues esa gran velocidad inicial que fué una de sus características, a pesar de todo sigue siendo un factor peligroso para los demás, que tampoco olvidarán sus clásicos "rushes" al lanzarse sobre la huincha.

Y como se han inscrito nada más que 28 competidores, entre los que se encuentran Sanhueza, el mejor competidor en la actualidad del sur de Chile, joven que ha descollado prodigiosamente desde el campeonato de Linares; Janhke, el vencedor de Linares, que es el mejor atleta completo con que contamos, hombre que no se puede perder de vista; Caffarena, que también figura entre los mejores; Wagner, que a fuerza de constancia y tesón surge lenta pero seguramente a ocupar uno de los primeros puestos en Chile en velocidad; Aquiles García, Guillermo Velasco y tantos otros que hoy llaman la atención, que en el último momento pueden dar la sorpresa de que hablábamos al principio, como ser O. Schlie.

200 METROS

En esta distancia la resistencia ya empieza a jugar un rol importante. Son los mismos corredores los que se inscriben en esta prueba pero habrá que borrar de la lista a Uranga y a Miquel, cuyo entrenamiento aún no ha sido lo suficiente para que puedan llegar a ser peligrosos finalistas. Lo probable es que se disputará entre Hahn, Sanhueza, Cafarena, Wagner, Marcelo Uranga, y el ganador de la Semana Valdiviana O. Schlie.

Se sabe que Sanhueza está perfectamente entrenado; de Schlie se dice lo mismo y no nos sorprendería si estos dos y Hahn cada cual con su estilo característico y bien definido llegaran en una línea al poste de los jueces, luchando palmo a palmo los últimos cuarenta metros. ¿Quién vencerá? Todo depende del corazón para la lucha.

400 METROS

Es una lástima que no tengamos mayor número de aficionados que se atrevan a dedicarse a esta distancia. La combinación entre la velocidad y la resistencia no puede entusiasmar a nuestros jóvenes. Necesita demasiado trabajo y muchos sacrificios pero falta voluntad para trabajar. Hay algunos buenos elementos que se están entrenando últimamente y que— así parece por lo menos—van a resultar buenos entre los buenos. Estos son Wagner, Caffarena, Kaffack y quizá Veloso. Pero no están en condición todavía así es que la carrera debe resolverse entre los viejos luchadores Moller y Catalán.

800 METROS

Puede decirse de esta distancia más o menos lo mismo que lo de la anterior. Moller y Catalán volverán a encontrarse, y de entre uno de los dos debe salir el ganador, pues Castro parece que no se ha entrenado, no habiéndose consolado aún este corredor de su descalificación en el último campeonato suramericano.

El joven Jara es más constante y aplicado de los aficionados que se dedican a esa distancia aún no está en forma. Del total de 22 inscritos podría resultar más de alguno, pero para ganar se necesita trabajo largo y constante y el trabajo duro no les agrada a los competidores.

1,500 METROS

El primer nombre que llama la atención es el de Moreno, ganador en Buenos Aires, en cuya ocasión puso el record sudamericano.

El ejemplo de Nurmi que de corredor de fondo baja a medio fondo y atropella con todos, ha convencido a un corredor de mérito. Plaza se lanza a correr esta distancia buscando antes que nada la velocidad, pues ya no pone en duda que para quebrar un record de 10,000 metros se necesita la velocidad para correr 1,500.

Entre Moreno y Plaza, necesariamente habrá una manera distinta de correr. Si Plaza pretende quedar cerca de Moreno en las dos primeras vueltas, las que éste con su velocidad apurará bastante, la resistencia terrible de los pulmones de un Maratonista, soportará perfectamente el rush final de Moreno.

El tercer competidor de méritos, para esta distancia es Figueroa, que hizo con Moreno la carrera más emocionante del último torneo nacional efectuado el último mes de Octubre en Linares. Tiene resistencia, velocidad y corazón para la lucha, que hacen de él uno de los más peligrosos competidores del campeón sudamericano.

5,000 METROS

Esta distancia que se corre el Sábado debe quedar reducida en sus últimas vueltas a Plaza, Madrid, Cella, Bravo y Arancibia. Madrid ha estado en el norte y viene a confirmar su actuación de Linares y la Travesía de Santiago.

POSTA 10x100

Ha faltado mucho entusiasmo entre los componentes del Green Cross y del Turnverein. ¿Será Green Cross el excelente año antepasado.

POSTA 4x100

No nos gusta el Santiago con los dos hermanos Uran mard y Moller. Harán un pel el Green Cross, Badm Turnverein.

110 METROS VALLAS

Creemos que es una fi Ugarte. Segundo Primard.

400 METROS VALLAS

No cabe duda que para rredor de vallas se necesita nos años de experiencia. aparecido muchos nuevos capaces de luchar contra Müller. Entre estos dos que la sorpresa la va a Müller.

Postergamos para mañana mentario que nos merecen pecncias de salos que se rán en ese gran campeonato

MARATHON

Esta prueba será sin duda las de mayor importancia despertará entre los aficion gran entusiasmo nos gusta para escoltarlo Bravo, Cella drid, la sorpresa puede Machuca o Rojas.

CICLISMO

Las carreras oficiales de la Unión Ciclista de la provincia de Santiago

MAÑANA SE CIERRAN LAS INSCRIPCIONES DEL TORNEO ORGANIZADO PARA EL DOMINGO POR EL CLUB CENTENARIO

Se acrecienta el interés por participar en las carreras que efectuará el Club Ciclista Centenario, el próximo Domingo, con participación de corredores de brillante hoja deportiva; en el Velódromo de San Pablo.

En la mañana de ayer nos acercamos a presenciar el entrenamiento de los competidores del Domingo y nos dejó la mejor impresión por su estado de preparación. Allí se encontraban en pleno training Salinas, Nebot, Vidal, Vargas, Saavedra y varios corredores de primera, segunda y tercera categoría.

Por correspondencia oficial recibida de Rancagua tendremos luchando en la pista a los jóvenes del O'Higgins, señores Atthon, Osorio, Setofen, Torres y algunos otros que vienen acompañádoles para alentarlos con sus aplausos durante el desarrollo de la competencia.

Se avisa que las inscripciones se recibirán únicamente hasta mañana Sábado, a las 12 del día en los locales de Francisco del Valle, Inés de Aguilera 1114, taller ciclista y San Antonio 164, Sastrería de Noé Otero.

Los premios contindan exhibiéndose en casa del socio cooperador don Antonio Robles, San Antonio N.o 150.

JURADO FISCALIZADOR DEL CAMPEONATO

Fiscalizará el torneo el siguiente Comité Directivo:

Comisarios Generales: señor Luis Muñoz Mena y Alberto Davidson B.

Juez de Partida: don Erasmo S. Vásquez C. y Pedro N. Vidal A.

Jueces de llegada: don Pedro Herrera M., Pedro Musset Castro, José Deu, Oscar Fuenzalida y Martín Salinas.

Cronometradores oficiales de la Unión Ciclista de Chile: señor Antonio Robles y Carlos Alberto Arancibia M.

Jueces de Cancha: Rigoberto Saavedra, Alfredo Dannenberg y los Presidentes de los Clubs afiliados a la Unión de la Providencia.

Anunciador Oficial: Augusto Saavedra.

Tesorero General: don Gabriel Leiva Muñoz, ayudantes señores Luis A. Pascual, Roberto Moylar, Alfredo Manzo, Pedro Basso, Alfredo Caviedes Castro.

Secretario General: Carlos Alberto Arancibia M.

National Sporting Cicle Club

Esta institución llevará a efecto hoy una excursión a Quilicura, donde se servirá un almuerzo.

El punto de partida será en Andrés Bello 749 esquina de la Vega, casa del presidente, a las 12 M.

EXCURSIONISMO

Cuerpo Jorge Matte G.

Hoy Viernes habrá entrenamiento de basket-ball, volley ball y atletismo en el campo deportivo de la institución, Concepción 1346.

Para mañana Sábado se hace igual citación, que se hace extensiva a los equipos femeninos.

El Domingo se verificará el primer lance de basket-ball por el campeonato libre de este sport, entre las instituciones afiliadas a la Asociación de Basket Ball.

Jugarán la Unión Deportiva Española con el Jorge Matte G.

La entrada será libre, invitándose a todos los deportistas del barrio Matadero.

BASKET-BALL

"Y" BASKET BALL CLU. — Por haber decretado feriado el Supremo Gobierno, la práctica se efectuará hoy en nuestro gimnasio a las 10 de la mañana. Se invita a todos nuestros socios a esta práctica.

Mañana deberán encontrarse a las 9 1|2 P. M. en Alameda 1812, los señores Lorenzo Retamales y Oscar Ferrando, con el fin de asistir como candidatos a árbitros oficiales por parte de nuestro club al curso que dictará nuestro director físico señor Oreste Volpe, y que ha organizado la Asociación de Basket Ball de Santiago. — El Capitán.

CITACIONES

Boca Juniors F. C.— Junta general para hoy, a las 8 P. M. en el local de costumbre.

Teniente Godoy Juvenil e Infantil F. C.— Junta general para hoy a las 8.30 P. M. en Crédito 421.

Morning Star Infantil F. C. — Junta general para hoy a las 9 P. M., en Independencia N.o 206 esquina de Lastra.

Wanderer Infantil F. C.— Junta general para hoy a las 8 P. M. en Esmeralda 316.

Escudo Nacional F. C.— Junta general para hoy, a las 6 P. M., en primera y a las 7 P. M., en 2.a citación en el local de costumbre. Tabla: aprobación de los Estatutos.

Huemul F. C.— Junta General para hoy a las 8.30 P. M. en Huemul 1022.

Deportivo Río de Janeiro.— Junta general y jugadores en la secretaría Los Leones para mañana a las 2.30 P. M.

Piedrabuena F. C.— Junta general para hoy a las 8 P. M. en Mapocho N.o 2440.

Constitución F. C.— Junta general para hoy a las 9 A. M. en su cancha.

"Crónicas de la Conquista"

(EPISODIOS Y TRADICIONES NACIONALES E HISTORIA ANECDOTICA DE NUESTRO PASADO COLONIAL)

Por AURELIO DIAZ MEZA

Está en prensa y aparecerá dentro de poco el 1er. TOMO, de 300 a 400 páginas, con un Prólogo del eminente historiador

DON JOSE TORIBIO MEDINA

Quedan para la venta sólo cuatrocientos volúmenes de la EDICION LIMITADA A UN MIL EJEMPLARES. Los pedidos se despacharán por riguroso orden de recepción.

PRECIO: $ 7.00, FRANCO DE PORTE

Pedidos y giros al autor:

Nataniel 434-B. — Casilla 81-D. — Santiago.

ATLETISMO

PENTATLON ATLETICO PARA NOVICIOS.— El Nelson Sporting Club ha organizado para el Domingo próximo una pentatlon atlética que se verificará en los Campos de Sports de Ñuñoa, a las 9.30 A. M.

En esta prueba dedicada a los novicios, participarán cinco instituciones deportivas, representadas por más de 40 atletas.

Las pruebas son las siguientes: 200 metros planos series, salto alto, 200 metros final, lanzamiento de la bala, salto triple y 1,500 metros planos.

El club organizador dará 15 artísticos diplomas a los vencedores y el que sea proclamado campeón será premiado con una hermosa medalla de plata.

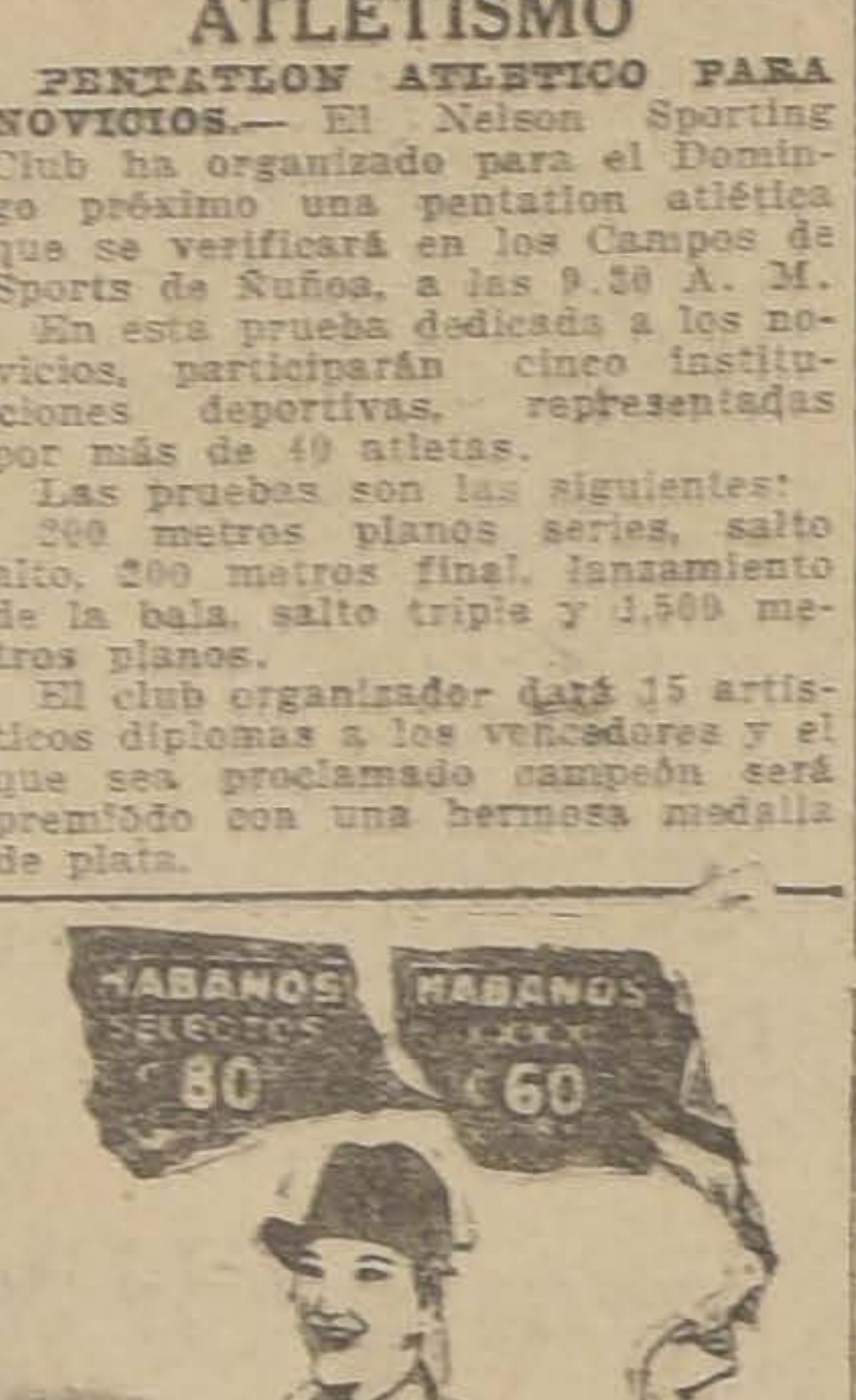

CENTRO DEPORTIVO RAFAEL DEL CANTO.—La carrera a Puente Alto del Domingo próximo.—Hasta hoy, a las 5 P. M., en Avenida Matta 1371, permanecerán abiertas las inscripciones para esta magna prueba que se efectuará el próximo Domingo, donde nuevamente el público tendrá ocasión de presenciar una hermosa lucha entre los ases del pedestrismo chileno Floridor Castillo, Pedro Arancibia, Fernando Acuña, Oscar Molina y muchos otros que se encuentran en excelentes condiciones y que van favorecidos por el handicap.

Para los efectos del handicap, cita para hoy, a las 6 P. M., a los señores Miranda y Becerra, los que juntamente con el señor Carlos Fanta harán la distribución del handicap y a la vez se nombrará el jurado general y controladores que tendrán a su cargo dicha competencia.

El recorrido de esta carrera será el siguiente. Punto de partida: Plaza Italia, siguiendo por Vicuña Mackenna, Avenida Matta, San Diego, Franklin, Santa Rosa, directo hasta los bajos de Mena, y camino a Puente Alto terminando con una vuelta a la Plaza. El total del recorrido es de 26 kilómetros aproximadamente.

CENTRO DEPORTIVO COMPAÑIA DE GAS.—Mañana se dará principio al programa que ha elaborado esta institución, para celebrar su octavo aniversario, con una tarde deportiva en los Campos de Sports de Ñuñoa, cedidos galantemente para este objeto, con asistencia del señor presidente honorario del Centro, señor Pedro Errázuriz T.

El programa es el siguiente:

A las 2.30, carrera 100 metros, planos 1er. y 2.o premio; a las 2.45, salto largo con impulso, 1er. y 2.o premio; a las 3, carrera 200 metros planos. 1er. y 2.o premio; a las 3.15, carrera 5,000 metros planos, 1er. y 2.o premio; a las 3.15, salto largo sin impulso, 1er. y 2.o premio; a las 3.30, salto triple, 1er. y 2.o premio; a las 3.45, lanzamiento de la bala, 1er. y 2.o premio; a las 4.15, carrera 400 metros planos, 1er. y 2.o premio; a las 4.30, carrera 1,500 metros planos, 1er. y 2.o premio; a las 4.45, carrera 800 metros planos, 1er. y 2.o premio.

Se pone en conocimiento a todos los inscritos en las distintas pruebas que empezará a la hora exacta que fija el programa.

FOOTBALL

Liga Metropolitana de Deportes

Se pone en conocimiento de los clubs interesados, que seún acuerdo de la última sesión, queda suspendida la partida 1.o de Mayo versus Barcelona I de la Primera División.

La Federación de Football de Chile para verificar el partido del próximo Domingo en los Campos de Sports de Ñuñoa, a las 3 P. M., entre la Asociación de Football de Valparaíso y un seleccionado local, ha solicitado el concurso de los siguientes jugadore:

Del Audax Italiano: Corte y Rossetti.

Del 1.o de Mayo: Abarzúa, Aravena y Galleguillos.

Del Escuela Normal: Olguín.

Del Unión Chilena: A. Rojas y Vega.

Del Colo Colo: hermanos Arellano, Arroyo, Moreno y T. Bascuñán.

Excusas, muy justificadas, sólo se reciben hasta el Sábado, a las 4 P. M., en la secretaría (Estado 363).

Las demás partidas se verificarán conforme apareció en el calendario.

LA CRUZ v. GUILLERMO GUZMAN I II Y III. — Estos equipos sostendrán un encuentro el Domingo a las 9 y 10 A. M.

RUGGERIZ F. C. I II v. O'HIGGINS I II. — Hoy se jugarán estos amistosos, en la cancha O'Higgins, a las 2 P. M.

1.o DE MAYO F. C. — Mañana Sábado se llevará a efecto la gran velada literario musical y baile que esta institución ha organizado en honor de la prensa de Santiago y con motivo de la repartición de premios a sus jugadores, obtenidos en las temporadas de 1922, 1923 y 1924.

Para esta velada han ofrecido su valioso y desinteresado concurso distinguidos artistas aficionados tales como Villagra, Martínez, Vaché, Polo Jara, Luciano López, etc.

Han sido especialmente invitados a esta fiesta además de los Redactores de la prensa, los miembros honorarios del Club, los Redactores de la Revista Los Sports y Sandows Magazine, y sus relaciones deportivas y sociales.

Se pone en conocimiento de las personas que hayan comprado entradas para esta fiesta, que se debió efectuar el 18 de Abril, que éstas serán válidas para mañana Sábado.

La velada se llevará a efecto a las 9 1|2 P. M. en el salón de la Sociedad La Universal, Arturo Prat 1242.

LA ASOCIACION SANTIAGO ESTABLECERA A FIRME LA SERIE COMERCIAL. — El Directorio de la decana, teniendo presente las constantes insinuaciones de varios clubs pertenecientes a las principales firmas comerciales e industriales de esta plaza, ha resuelto continuar manteniendo esta competencia que tanto éxito obtuvo en la temporada pasada.

La experiencia adquirida permitirá que su calendario se desenvuelva en óptimas condiciones, para cuyo efecto contará este año con las dos canchas del Estadio Policial y algunas otras de propiedad de sus clubs afiliados.

El valor de inscripción por equipo será siempre de $ 5, y se recibirán en la secretaría, Huérfanos 1368, hasta el 13 de Mayo.

CASA F. FRANCIA v. LITOGRAFIA UNIVERSO. — Hoy, a las 3 P. M., se llevará a efecto un encuentro, entre estos clubs, en la cancha Quinta Normal.

ALMIRANTE SIMPSON I Y II CON SAN CARLOS I Y II DE LINDEROS. — El Domingo próximo, se llevarán a efecto estos amistosos, en la cancha que posee el San Carlos F. C., en el vecino pueblo de Linderos.

Los jugadores de la capital partirán de la Estación Alameda, por el tren de 1.30 P. M.

URUGUAY v. DELL ORTO. — Este encuentro amistoso se efectuará hoy, en los Campos de Sports de Ñuñoa, a las 3 P. M. Los jugadores del Uruguay deben estar a la 1 1|2 P. M., en Vicuña Mackenna esquina de Diez de Julio para dirigirse a la cancha.

LIGA BANCARIA DE FOOT —Con un interesante torneo tura iniciará mañana su deportiva. Son varios los inscritos en los campeonatos Copa Weil.

Entusiasmo ha despertado los personales de las casas ciales de la capital, la de la temporada de football el torneo de mañana, abri institución dirigente en los de Sports de Ñuñoa. Por vez se disputará la copa do la casa Weil, trofeo que el sado quedó en posesión del la Cía. Chilena de Electricida que esta vez lleva una gra ce para adjudicárselo de mente, aunque para co tendrá que vencer ahora a más fuertes y disciplinados de la temporada anterior, que Gath y Chaves, Cías. ros, The Chili Telephone, zard especialmente, pueden las pretensiones de la Cía, de todos modos resultarán tes todos los encuentros.

En el sorteo llevado a el directorio de la Liga, tado el siguiente orden para mera rueda:

Huth y Co., versus García The Chili Telephone v. Gath ves; Gibbs y Co. v. Raab R Cía. Chilena de Electricidad Cías. de Seguros Unidas; Cía ra de Electricidad Ltda. (b) zard y Co.; Saavedra Bena dará para la segunda rueda.

Arbitrarán estos encuentros directores de la Liga Banca ñores Santiago Bertossi, Gálvez y Severo Rojas.

Se nos encarga advertir clubs que la primera rueda zará a las 3 en punto, con de dar término al torneo a ra conveniente.

El equipo que no esté pre la hora indicada, quedará che eliminado de la compet

"LABORATORIO CHILE" RANCAGUA F. C.— El D próximo partirá el Laborato lo F. C., desde la Estación meda, en el tren de las 8.30 a Rancagua, donde se lle efecto las primeras partida este club y el "América" F esta ciudad, por el Trofeo Ca rrasco Bascuñán.

RAAB RECOLETA II v. O RINO II.— El Domingo pró llevará a efecto este match Asociación Santiago, en la del Maestranza, a las 9 A.

SE COMPRA

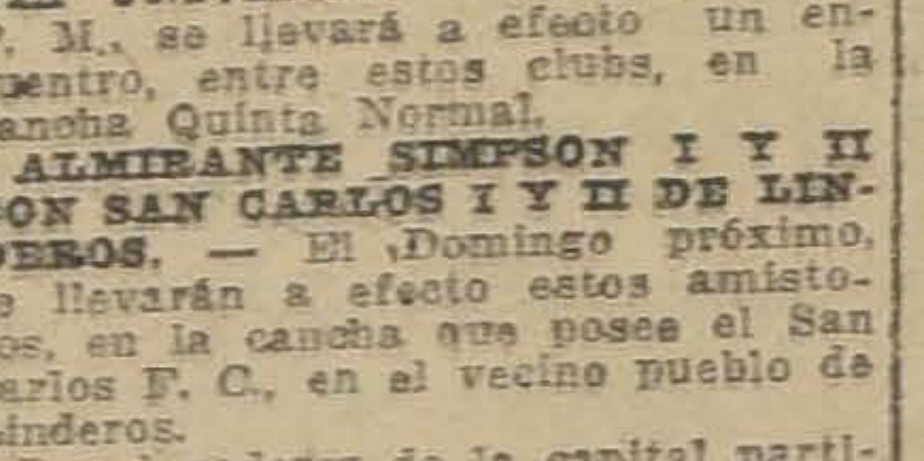

Y SE ARREGLA CUALQUIERA DENTADURA POSTIZA

Usada o quebrada. Compostura en el mismo día. Cómprase también dentaduras viejas o quebradas, pagando hasta diez pesos por diente y mucho más, y cualquiera joya usada, oro y platino.

Pago el mejor precio.

TALLER: ROSAS 1189

ENTRE MORANDE Y BANDERA

N|O

¡RECUPERE SU JUVENTUD!

Con masajes faciales hechos esmeradamente, quedando la piel limpia de toda impureza sin recurrir a máquina y electricidad. Muy necesarios para evitar que se marchite la juventud y para recuperarla cuando se aleja. Precios módicos.

Sto. Domingo 1280

CASA PARTICULAR

Consulta para espinillas, puntos negros, rojez, arrugas, paños o aspereza de su cutis, a señora especialista en belleza. Hoy mismo le dará excelentes consejos. GRATUITA.

MENYS.

TODO BUEN CIUDADANO DEBE INSCRIBIRSE

Todos los chilenos deben decidir de la suerte del país; para esto debe incribirse usted lo más pronto posible y así tendrá derecho a darse los gobernantes y dirigentes qu usted desee o que representen mejor sus intereses y sus sentimientos.

EL QUE NO SE INSCRIBE COMETE UNA VERDADERA TRAICION A LA PATRIA ::: CONCURRA ESTA MISMA TARDE A LAS JUNTAS INSCRIPTORAS

LA CALVICIE

Sólo es curable con el tónico vegetal ESPECIFICO BOLIVIANO BENGURIA, conocido por más de quince años en todos los países de América y Europa, contándose como el mejor; desaparece las canas, caspa, aceites y caída del pelo en sus primeras aplicaciones.

Dr. R. BENGURIA B. — MONEDA N.º 875.

CASILLA 2426

NAPHTO-CARBOL

DESINFECTANTE

RECOMENDADO

POR LA POLICIA SANITARIA

Certificados de eminentes Higienistas recomiendan este conocido DESINFECTANTE como el bactericida MAS PODEROSO.

EL NAPHTO-CARBOL obtuvo los más altos premios en Exposiciones Internacionales en competencia con afamados desinfectantes Europeos y Norteamericanos.

EL NAPHTO-CARBOL es indispensable en todo hogar, Escuelas, cuarteles, Industrias, caballerizas, etc. En la limpieza, reemplaza al jabón, saca la mugre y materias grasosas, quita los malos olores y al mismo tiempo desinfecta.

EL NAPHTO-CARBOL se recomienda

POR SI SOLO

para la desinfección de casas y habitaciones donde ha habido o hay enfermos contagiosos.

PIDALOS EN TODAS LAS BOTICAS

FABRICADO POR LOS ESTABLECIMIENTOS QUIMICOS DE GASTON KAMEL

CARBOLINEUM — HAMEL —

PINTURA PARA MADERAS

BARRACAS : BUQUES Y MADERAS

EL ROBUSTECIMIENTO DE SUS NERVIOS LO CONSIGUE UD. CON TABLETAS "BAYER" DE ADALINA

FÍJESE EN EL SELLO AMARILLO DE GARANTÍA CON LA CRUZ "BAYER"

POLICLINICO Médico - Quirúrgico

BRASIL 743

(Entre San Pablo y Rosas)

8 - 10 A. M.

Medicina general.

Enfermedades de señoras.

5 - 8 P. M.

Gonorreas.

Piel y sífilis.

N|O.

"Rojo Serrallo"

Da color muy natural al cacomo el de los quince años.

Sólo por quince días permanecerá a $ 2.00, para subir a su antiguo precio de $ 3.50.

Sto. Domingo 1280

CASA PARTICULAR

Consultas gratuitas de señora muy entendida en belleza del cutis. Espinillas, rojeces, eczemas, puntos negros, paños y otros desperfectos que afean el rostro. Precios módicos por tratamientos.

11—Ag.

REMATE VOLUNTARIO

El 4 de Mayo, a las 3 P. M., remataremos en nuestra ante el notario don Javier Echeverría, el chalet y sitio N de la Avenida Beauchef, en el mínimum de

110,000 PESOS

pagaderos reconociendo el comprador una deuda de $ 40,000 a Hipotecaria y el saldo mitad al contado y el resto una mitad meses y la otra a seis meses plazo con el 8 por ciento de inter Bases y antecedentes en nuestra oficina.

LARRAIN GARCIA MORENO Hnos.

Galería Alessandri 16

DEPILATORIO INOFENSIVO

Sólo por quince días, a partir del 1.o de Mayo, se seg vendiendo al ínfimo precio de $ 1. En adelante se venderá

$ 2 CAJA

Se depila dejando el cutis terso como si jamás hubiera tido vello.

Trabajo ejecutado por señora especialista en belleza del tis. Consultas gratuitas en imperfecciones de la piel: paños jeces, pecas, etc.

SANTO DOMINGO 1280 — CASA PARTICUL

La Mejor Demostración de Belleza

ES UNA sonrisa en la que brillen los dient blancos bajo las encías firmes y matizadas p un color rosado, que es el verdadero tinte de la salu Mejore su sonrisa con SOZODONT. Después d limpiarse los dientes dése un rápido masaje en la encías.

Hace cerca de cien años que se ofreció SOZODONT al público por la primera vez, y su popularidad se de a que da resultados muy agradables inmediatamente

Fabricantes

HALL & RUCKEL, Incorporated

153 Waverly Place, N. Y., U. S. A.

HAROLD F. RITCHO & CO.

171 MADISON AVENUE

New York City. E. Y.— U. S.

SOZODONT

Por su solidez y economía los camiones "Republic" son los mejores

11—M.

Se reune el Consejo Superior de la Federación Chilena de Football

En celebración de las bodas de plata del Santiago Nacional F. C.

El 10 de Abril de 1900, se reunieron en esta ciudad un grupo de muchachos entusiastas por el deporte, y formaron el club que denominaron "Santiago National".

Figuraban en los registros de esta institución, nombres de excelentes atletas, que supieron poner muy en alto el nombre de su club, tanto en las canchas como también entre la Dirigente del Deporte Nacional.

El entusiasmo de estos muchachos no ha decaído y podremos verlos actuar, talvez por última vez, enfrentando a los ingleses que fundaron el "British Atletic Club". Este encuentro entre los elementos fundadores de ambas instituciones será el número más atrayente de la fiesta que se llevará a efecto el Doque posee el English F. C. en la Avenida Bilbao.

Entre los jugadores para este encuentro podemos anticipar la participación de los señores Lambie, C. Fanta, Gmo. del Canto, Luis Harnecker, H. Willson, A. Izquierdo, Subercaseaux, Macdonald, Rodríguez, y los hermanos Vargas, por parte del Santiago National; y de los señores Campbell, Kirkam, Ramsay, Struthers, Harris, Morris, Smith, Robson, Brass, Allan, Davis y Riddle por parte del English.

A continuación, los actuales cuadros representativos de ambas instituciones jugarán encuentros amistosos.

A esta fiesta han sido invitados los dirigentes de ambas instituciones, las familias de los socios, representantes del deporte y personalidades de la prensa, que con su presencia aumentarán el realce y brillo de esta fiesta.

La participación del English F. C., institución que ha mantenido los lazos de unión y caballerosidad con el antiguo Santiago National, completará el éxito de la reunión.

La cancha estará adornada y presentará un bonito aspecto con los arreglos recientemente terminados. Una comisión de ambas instituciones estará en la puerta para recibir a las personas que han sido invitadas.

El primer equipo del Santiago National se presentará a la cancha con el nuevo uniforme con que defenderá sus colores en la próxima temporada.

¿Quereis un cutis con la tersura y el perfume del lirio y de la rosa?

Usad diariamente,

El Jabon de Reuter

y lo conseguireis.

Sin la menor duda, es el **Jabón de mejor perfume, y más beneficioso para el cutis.**

Agentes generales. DAUBE y CIA. Valparaíso

La reunión de hoy en la cancha del Santiago

CANTABRIA 1.o B. v. CLUB DE LA UNION GUACOLDA 1.o v. CANTABRIA 1.o

Una buena reunión footballística se vá a desarrollar esta tarde en la hermosa cancha que el Santiago F. C. posee en la venida Independencia.

El primer encuentro que estará a cargo del primer cuadro B. del Cantabria contra el primero del Club de la Unión F. C. promete resultar muy movido.

Las 11 medallas que se disputarán en este partido que empezará a las 2.30 P. M. y que han sido donadas por una de los directores del Club de la Unión F. C. servirán de estímulo a esta contienda.

En cuanto al partido de fondo, poco o nada podemos agregar a lo ya saben nuestros lectores, son equipos que, como el Guacolda y el Cantabria, tienen adquirido una bien sentada fama.

El hecho de que este lance sea la revancha del partido que hace poco sostuvieron estos cuadros y en el que los honores de la jornada le correspondieron al Cantabria por la cuenta mínima, ha de dar ocasión para que las alternativas de este encuentro, sean de lo más interesantes.

5 de Abril F. C. III con José Aguirre F. C. I

Hoy se verificará en la cancha que el segundo de los nombrados, posee en el Parque Cousiño, este interesante amistoso; servirá de árbitro don Ricardo Villagra.

Jugarán el preliminar a las 2.30 de la tarde, el primer y segundo equipo del 5 de bril.

Como se sabe, el entusiasta deportista señor Luis Jorquera, festejará a ambos clubs con unas once, que serán servidas en la quinta que este caballero posee en la Población El Carmelo.

PATRICIO LYNCH I v. DEPORTIVO ARTURO PRAT I F. C. — Este amistoso se jugará hoy, a las 3 P. M., en la cancha de la Liga Yungay.

Como preliminares jugarán el primero equipo infantil con Peñaról Infantil II y el Tricolor Royal III v. Patricio Lynch III.

INSCRIBASE HOY MISMO ¡Mañana será tarde!

Vaya hoy mismo a inscribirse en los registros electorales. Si deja correr los días, mañana ya no lo podrá hacer y entonces sentirá el remordimiento de todo buen ciudadano cuando no cumple con sus deberes.

BEBA

COMO APERITIVO

un **COCTAIL en COGNAC LA PARRA DE ORO** y como digestivo una copa de **COGNAC LA PARRA DE ORO**, de la **Viña Errázuriz Panquehue**, se sentirá sano y reconfortado para su trabajo.

Pídalo al depósito de esta Viña, en Santiago:

SANTA ROSA 835

Teléfono 164, Matadero

PRECIO DEL CAJON: $ 144

AGENTE:

LUIS GONZALEZ Z.

N|O.

Competencia Bancaria y Comercial Luis Barros Borgoño

BANCO GERMANICO v. BANCO ITALIANO Y BANCO ANGLO v. BANCOS FRANCES E ITALIANO ALEMAN UNIDOS

Mañana se efectuarán estos dos interesantes matchs: el primero en los Campos de Sports de Ñuñoa y el segundo en el Llano por el trofeo Luis Barros Borgoño, sin duda alguna, estos encuentros serán de mucho interés debido a que cuentan con destacados elementos, y al entrenamiento que han sido sometidos. Los equipos del Banco Germánico e Italiano, son elementos nuevos en la competencia, que sin duda alguna, harán una buena partida debido a que sus conjuntos son parejos, contando con hombres de primera categoría como son: Campos, Guzmán, Rendich, Zorelli, Monso, Fuenzalida. En cuanto al encuentro de los cuadros del Anglo y Francés Alemán (unidos) debe de ser éste uno de los encuentros más interesantes de la temporada, pues en la temporada pasada ocuparon los primeros puestos en la competencia, con diferencia de un punto; pero debido a que el Banco Francés e Italiano se ha unido con el Banco Alemán, cuenta actualmente con un equipo mucho más poderoso, el Anglo ha reforzado su equipo con elementos de primera clase como son los conocidos jugadores Morales, Aspillaga y otros; por los antecedentes que tenemos, presenciaremos dos buenos encuentros.

Actividades de la Liga San Antonio

El Domingo próximo, se jugarán en el vecino puerto las finales por la primera serie del campeonato de la Liga entre los primeros cuadros de los clubs Sportivo Lo Gallardo y Norte América y Cóndor con West India. El ganador se adjudicará una copa y once medallas de plata.

Por la segunda serie, jugarán los segundos equipos del Cóndor y del Norte América. El ganador quedará en posesión de once medallas.

El hecho de que los cuadros nombrados hayan quedado para las finales, demuestra la potencia de sus componentes, lo que necesariamente hará que los partidos anunciados sean reñidos e interesantes.

LIGA METROPOLITANA DE DEPORTES.— Por ser hoy día festivo, se previene a los delegados de los clubs que deben jugar el próximo Domingo, que mañana pueden retirar la sentradas liberadas para los jugadores.

FLORIDA ROYAL F. C. v. GENERAL BORGOÑO I. Y II.— Hoy en la tarde, en el vecino pueblo de la Florida, se llevarán a efecto estos amistosos.

El Florida Royal F. C. tiene preparados algunos festejos para recibir dignamente a sus amigos del Borgoño F. C.

Los jugadores y socios de este club están citados a las 12 M., en punto, en Plaza Italia.

EN PRESENCIA DE 29 DELEGADOS SE DA LECTURA A LA MEMORIA DE LOS DOS PRIMEROS AÑOS DE VIDA

SE ELIGE EL NUEVO CUERPO DIRECTIVO Y SE TOMAN IMPORTANTES ACUERDOS

Antenoche se verificó una importante sesión del Consejo Superior de la Fededación de Foot-Ball de Chile, en la que se dió lectura a la memoria anual y se eligió el Directorio de la colectividad, para un nuevo período.

LA ASAMBLEA

A la hora de citación se reunieron en el local de sesiones de la dirigente del foot-ball los miembros del directorio que cesa en sus funciones, señores Carlos Cariola, Guillermo del Canto, Tomás Olivos, Julio Molina Núñez, Serafín Soto, Oscar Rojas, Justo Pastor Rivera, Desiderio Cárcamo y Carlos Acuña.

Se hicieron representar 29 Ligas, a saber: Iquique, Jorge Vial; Taltal, Juan Vargas; Copiapó, Jorge Ascui; La Serena, Oscaldo Ramírez; Vicuña, Héctor Cabezas; Ovalle, Homero Aguirre; Asociación Valparaíso, Guillermo Palacios; Metropolitana, Enrique Vargas; Nacional, Froilán Luque; Melipilla, Julio C. Saldaño; San Antonio, Francisco Bollo; Yungay, Chácez; Renca, Otto Ernst; Curicó, Roberto Barrueto; Talca, Carlos Fanta; Linares, Luis Pezoa; Sewell, Juan Jiménez; Chillán, José Arévalo; Talcahuano, Alfonso Silva; Concepción, Carlos Aguirre; Coronel, Luis Roatti; Los Angeles, José Bravo; Hurtado Concha, Luis A. Opazo; Santa Cruz, Gabriel Cristi; P. Arenas, Julio Molina; Tocopilla, Armando Reyes; Illapel, Julio Montero; San Bernardo, Humberto Rojas y Traiguén, José Morales.

Hicieron igualmente acto de presencia, delegados de algunas Ligas Infantiles, bancarias y comerciales, que figuran en la categoría de Ligas reconocidas por la Federación que no tienen derecho a voto, en virtud de sus reglamentos.

Presidió la reunión el señor Carlos Cariola, actuando como secretario el titular señor Serafín Soto.

Leída y aprobada el acta de la sesión de Consejo celebrada el 6 de Febrero último, se leyó y tramitó la corrspondncia recibida.

DELEGADO DE LA CONFEDERACION BRASILERA

El rpresentante de la Asociación de Foot-Ball de Valparaíso, señor Guillermo Palacios Bate, presenta a la mesa una comunicación de la Confederación Brasilera de Deportes, en que aquella colectividad inviste de poderes especiales a su director honorario señor Carlos Medicis, para que a su paso por Chile presente sus saludos y seguridades de cordial amistad a la Federación de Foot-Ball de Chile, a quien, expresa, reconoce como única dirigente de este deporte, en nuestro país.

Agrega el señor Palacios Bate que el señor Medicis tuvo inconvenientes insubsanables para visitar personalmente a la Federación; pero que le encomendó la honrosa misión de representarlo en esta Asamblea, autorizándolo para que a nombre de la Confederación Brasilera expresara a la Federación que aquel alto instituto le dispensaría siempre dentro de la Confederación Suramericana su más decidido apoyo, pudiendo contar en todo caso con su más incondicional adhesión.

El señor Cariola(presidente, agradece y retribuye a nombre del Consejo esta gentileza de la Confederación Brasilera y de sus portavoces señores Medicis y Palacios.

A indicación del delegado de Coronel, señor Roatti, se tributa un voto de aplauso a la Confederación Brasilera de Deportes, voto que a pedido del señor Presidente será trasmitido por el señor Palacios a la Confederación Brasilera.

Antes de seguir adelante la sesión —dice el señor Soto — pido que se deje constancia del aplauso de la Federación hacia las ligas que se han hecho representar directamente en este acto: Las de Chillán, Valparaíso e Illapel. Su entusiasmo revela que no permanecen indiferentes en presencia de los esfuerzos que viene desplegando la Federación por desplegar una labor beneficiosa para el foot-ball nacional y que están dispuestas a prestar el valioso contingento de su concurso.

Así se acuerda por aclamación.

El señor Julio Montero, delegado de Illapel, agradece en nombre de su institución el acuerdo que acaba de adoptarse y cree interpretar el sentir de todos los presentes al afirmar que este nuevo estímulo contribuirá a acrecentar el entusiasmo por secundar la obra de la Federación Chilena, que es la genuina dirigente del foot-ball nacional, pues ha demostrado en sus dos años de existencia que su labor ha sido fructífera para el deporte. En iguales términos se expresó después el delegado de Chillán, señor José Arévalo.

NUEVA FORMULA DE UNIFICACION

El delegado de Talca, señor Fanta, da a conocer la nueva fórmula de unificación que estudiará la Asociación Chilena en la sesión de Consejo a aque ha convocado para el 7 de Mayo próximo.

INCIDENCIAS DE LAS GESTIONES DE UNIFICACION

El delegado de Coronel señor Roatti, solicita que se den a conocer las incidencias que impidieron la fusión de las Confederacones Chilena y Nacional.

El señor Cariola, Presidente, después de hacer una relación detallada de los hechos que ya son generalmente conocidos, manifiesta que a causa de la falta de seriedad con que se procedió, no fué posible a los dirigentes de la Federación continuar ocupándose de las repetidas gestiones de unificación en que estuvieron empeñados estérilmente.

Aquella falta de seriedad, agrega, fué causa de que la Confederación Chilena y con ella la Federación de Foot-ball de Chile mantuvieran su libertad de acción, con lo que la Confederación Deportiva de Chile, por culpa de personas que no procedieron con buen espíritu, no alcanzara a tener exíetencia real.

A raíz de aquellos acontecimientos, que la Federación no ha podido menos que lamentar, esta colectividad envió un equipo al Sur del país, no en son de conquista como malévolamente se ha dicho, sino de cumplir un programa de labor trazado con anticipación, de tendencia deportiva nacional, no circunscrita a ciudad determinada. La Federación no tiene la culpa de que este hecho haya inclinado espontáneamente en su favor a numerosas ligas que se han incorporado a sus registros en el último tiempo.

Tercian en el debate los representantes de las Ligas de Coronel, Comercial de Iquique, Illapel y Talcahuano.

Finalmente se acuerda autorizar al nuevo directorio para que estudie y determine todo lo relacionado con los pormenores del Congreso de Ligas a que podría convocarse como único medio de producir la unificación definitiva del foot-ball, dejándose constancia de que la Federación no tiene inconveniente en que ese Congreso se efectúe sin demora.

LA MEMORIA ANUAL

El señor Carlos Fanta da lectura a la memoria del primer período de la Federación haciendo un estudio completo de sus actuaciones y de su situación económica e internacional.

Se pone término a la lectura de este documento con un aplauso general de los asistentes.

El señor Palacios, delegado de Valparaíso, pide que se solicite su publicación en los órganos de la prensa que quieran acogerlo.

Por su parte, el señor Roatti opina que debe publicarse en un folleto para que llegue a conocimiento de todos los deportistas del país.

El señor Fanta dice que, adelantándose a este modo de pensar, incluirá la memoria en un libro que tiene en preparación y pondrá a las órdenes de la dirigente 5,000 ejemplares de la obra.

El señor Cariola agradece este ofrecimiento y a su vez pasa a dar cuenta de la labor de la Federación en su segundo período.

Tanto la cuenta rendida por el señor Fanta como por el señor Cariola son aprobadas en medio de generales aplausos.

COMISION DE BALANCES

Se acuerda designar a los señores Dr. Carlos Aguirre, Tomás Olivos y Julio Saldaño.

MIEMBROS HONORARIOS DE LA FEDERACION

Porr asentimiento unánime se nombra presidente honorario de la Federación al señor Jorge Matte Gormaz y vice-presidente honorario al señor Guillermo del Canto, en atención a los importantes servicios que estos caballeros han prestado a la dirección del foot-ball chileno.

VOTO DE APLAUSO AL DIRECTORIO

Por aclamación, se otorga un voto de aplauso a los miembros del directorio que cesa en sus funciones.

HOMENAJE A LA PRENSA

El señor Serafí nSoto propone el siguiente voto, que es aprobado por aclamación:

"El Consejo Superior de la Federación de Foot-ball de Chile acuerda un amplio voto de aplauso para los diversos diarios del país que en el último tiempo se han distinguido por su brillante labor deportiva, informando con absoluta independencia a los deportistas de la República sobre la exacta situación del football chileno.

En especial tributa este aplauso a los siguientes diarios: "El Mercurio" de Valparaíso, "La Nación" de Santiago, "El Día" de Chillán, "El Sur" y "La Patria" de Concepción".

EL NUEVO DIRECTORIO

Se eligió el siguiente directorio para el nuevo período reglamentario:

Presidente, señor Carlos Cariola.

Primer vice-presidente, señor Carlos Fanta.

Segundo vice-presidente, señor Carlos Aguirre.

Secretario, señor Julio César Saldaño.

Tesorero, señor Tomás Olivos.

Directores, señores: Alfonso Silva, Carlos Acuña, Justo Pastor Rivera y Serafín Soto.

CONJUNTOS SURAMERICANOS EN EUROPA

Se designan miembros honorarios de la Federación a los equipos Paulistano de Brasil, Nacional de Montevideo y Boca Junior de B. Aires.

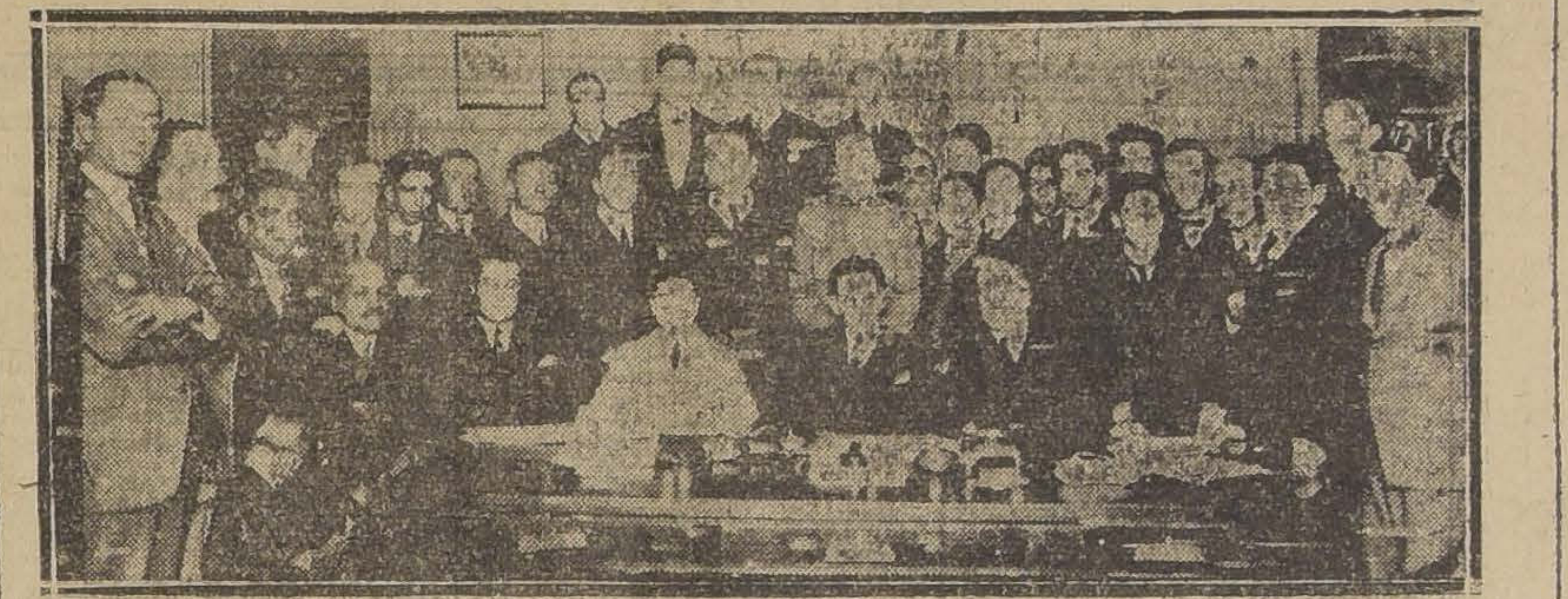

Asistentes a la reunión de antenoche del Consejo Superior de la Federación de Foot-Ball de Chile

EL GRAN ENTRECIUDADES DEL PROXIMO DOMINGO EN ESTA CAPITAL

ASOCIACION VALPARAISO VERSUS SANTIAGO UNIDO, EN LOS CAMPOS DE SPORTS DE ÑUÑOA

Durante la tarde del próximo Domingo se realizará en los Campos de Sports de Ñuñoa una reunión footballística que puede considerarse como la más importante de comienzos de temporada. Nos referimos al entreciudades Valparaíso-Santiago, en que intervendrán los conjuntos seleccionados de la Asociación de Valparaíso y Santiago Unido, esto es un conjunto formado por elementos de esta capital militantes en la Federación de Football de Chile.

Componentes de primer orden defenderán los colores de ambas ciudades. Se destacan entre los visitantes algunos jugadores de gran valía que son fuertes pedestales del Club Tracción y Maestranza del vecino puerto. Los internacionales Ernst, hermanos Arellano, Olguín, Abarzúa, Molina y otros hombres que por su capacidad se han dado a conocer en las filas de la Liga Metropolitana y de la Nacional Obrera, defenderán la ciudadela de Santiago.

Sirve de base al elenco visitante el Tracción y Maestranza que viene reforzado con expertos jugadores de los clubs Chile Argentina, Trasportes, Deportivo, Juventud y Cordillera.

El Directorio de la Federación se reunió ayer con el objeto de seleccionar el conjunto local, el que será dado a conocer mañana.

Contribuirá a dar mayor realce a la reunión un partido preliminar que sostendrá el equipo de Trasportes de Valparaíso con el cuadro ferroviario de Santiago.

El lance del próximo Domingo será aprovechado además por la dirigente oficial para aquilatar los méritos de los jugadores porteños dignos de integrar el cuadro que saldrá a principios del próximo mes en jira al Norte.

A pedido de la Liga Metropolitana, que tiene numerosas partidas fijadas para el Domingo, solamente se ha acordado suspender la que iban a sostener los clubs Barcelona y 1.o de Mayo, por estar fijada en la misma cancha y a la misma hora del entreciudades. Por esta razón, la Federación de Football no solicitará jugadores de los clubs de la Metropolitana que tienen otras partidas para el Domingo, entre los cuales figura el Magallanes, que en otras oportunidades podrá prestar el valioso concurso de sus elementos.

El equipo de casa se eligirá de entre los siguientes jugadores: Guardavallas: Santibáñez, de la Nacional; Ramírez, de la Metropolitana.

Zagueros: Bascuñán y Aravena, de la Metropolitana; H. Rojas, de la Nacional.

Mediozagueros: F. Arellano, Rosetti, . Rojas y Galleguillos de la Metropolitana; y Trincado, de la Nacional.

Los visitantes llegarán a Santiago por el expreso de las 11.20 A. M. del Domingo próximo y serán recibidos en la Estación Mapocho por los dirigentes locales y numerosos deportistas.

El valor de las localidades se ha fijado en tres pesos tribunas y un peso entrada a la cancha.

Propiedades Agrícolas

COMPRA-VENDE

Alfredo Tagle Rodríguez

CATEDRAL 1137.— CASILLA 3133

Nuestras instituciones deportivas

EL DEPORTIVO MAESTRANZA CENTRAL DE SAN BERNARDO, CUMPLE HOY UN AÑO DE VIDA

Entre el numeroso personal a contrata de la Mestranza Central de San Bernardo, se echaron las bases el año pasado, en este mismo día de una institución deportiva cuya denominación encabeza estas líneas.

Ha pasado un año y la institución se encuentra en un excelente pie. Debido a la tesonera labor de sus dirigentes y al entusiasmo de los socios el nuevo club ha entrado de lleno a formar parte del poderoso núcleo de deportistas ferroviarios que tan justa fama ha adquirido en nuestras pistas.

Su cuadro representativo ha actuado durante la pasada temporada con excepcional brillo, tomando parte en diferentes competencias, entre ellas la organizada por la Federación Deportiva Ferroviaria, en cuya primera serie le correspondió quedar seleccionado para el final de la competencia y para optar al puesto de honor. Asimismo ha mantenido interesantes encuentros con otros clubs locales y de provincias.

Seguramente una de las partidas e nque mayor lucimiento obtuvieron los colores del Deportivo, fué en el intercity ferroviario organizado entre los empleados de San Bernardo y Valparaíso. En aquella ocasión los empleados porteños fueron invitados a la capital, realizándose con esta oportunidad una hermosa reunión de confraternidad ferroviaria, por la cual los dirigentes del Deportivo merecieron las felicitaciones de la Fefatura de la Empresa, ya que su interesante iniciativa dió ocasión para que se afianzara aun más el lazo de camaradería y cooperación social que debe existir entre el numeroso gremio ferroviario, con beneficio directo de la misma Empresa.

A su vez los porteños invitaron, en Octubre del año pasado a los deportistas sanbernardino brindándoles con una hermosa tarde de expansión en Quilpué, el pintoresco pueblo cercano a Valparaíso. Sabemos que este sistema de mutuas visitas entre empleados de diversos zonas y servicios seguirá siendo una de las principales preocupaciones de los dirigentes del Club de San Bernardo.

Hoy, pues, celebra el Deportivo su primer aniversario. Grato es dejar constancia del excelente pie en que se encuentra esta joven institución que cuenta con más de 40 socios, y del gran espíritu de compañerismo que domina los actos de los empleados de la Maestranza Central.

Aprovechando la ocasión de celebrar el aniversario social, se procederá a elegir el nuevo Directorio que regirá los destinos de la institución por el período reglamentario 1925-1926, como asimismo despedir al socio activo señor Alberto Henríquez, que deja de pertenecer a la Maestranza, para pasar a prestar sus servicios a la 3.a Zona de los Ferrocarriles.

Con esta ocasión se servirá un almuerzo en la quinta de propiedad del secretario del club, señor José Sánchez L. situada en Edisoón N.o 4039.

Liga Comercial de Football

La Liga Nacional que desde hace tiempo tiene establecida una sección comercial nombró hace poco una comisión para que estudiara la manera de llevar a la práctica una vez más esta idea.

La comisión acordó instituir esta competencia la que se jugará los días Sábados y en la que pueden tomar parte todos los clubs de casas comerciales que lo deseen.

Las bases son las que siguen.

1.o Cada Club deberá presentar una lista con el nombre de los jugadores y además deberá hacer firmar a cada uno de los formularios que esta Liga reparte en la secretaría. No podrán venir más de 10 jugadores por equipo.

2.o La competencia se dividirá en serie según el número de participantes.

3.o La inscripción vale 20 pesos por equipo y debe ser cancelada al presentar los formularios respectivos.

4.o El Club que intervenga con más de un equipo deberá traer por separado las lista con el nombre de los jugadores y en ningún caso el jugador de equipo inferior podrá ser reserva del superior.

5.o Cada Club deberá acreditar un delegado.

Las inscripciones se reciben diariamente en la secretaría de 6 a 8 P. M. calle Estado N.o 363. En este mismo local podrán retirar los interesados los formularios respectivos.

Las inscripciones se cerrarán el 8 del corriente a las 7 1|2 debiendo los clubs que ya han solicitado su afiliación presentar cuanto antes los formularios respectivos.

El Consejo de esta Liga será convocado dentro de poco para fijar los demas detalles de la competencia.

UNION DEPORTIVA ESPAÑOLA I Y II v. PIEDRABUENA I Y II.— El próximo Domingo, se llevará a efecto este lance, en la cancha del Gath y Chaves.

Como preliminar jugarán los segundos equipos de ambas instituciones.

Ford

THE UNIVERSAL CAR

RECORD DE ENTREGA DE AUTOMOVILES EN CHILE EN UN DIA

Ayer

hemos entregado

70

MAQUINAS

NUEVOS PRECIOS:

	Sin Partida	Con Partida
CHASSIS CHICO	$ 3,700	$ 4,300
VOITURETTE	" 6,700	" 7.300
TURISMO	" 6,800	" 7,400
COUPE		" 12,000
SEDAN, DOS PUERTAS		" 13,500
SEDAN, CUATRO PUERTAS		" 14,500
CHASSIS CAMION	" 4,900	" 5,300
CAMION STANDARD CARROCERIA acero	" 8,500	" 8,900
CAMION CON TECHO Y REJA	" 9,500	" 9.900
TRACTOR FORDSON con guardabarros	" 7,300	
TRACTOR FORDSON sin guardabarros	" 6,900	

Ford Motor Company

EXPOSICION 1240 :—: SANTIAGO

Cambio

BANCARIO 42.00
COMERCIAL 42.00
EQUIVALENCIAS DEL CAMBIO BANCARIO
1 DOLAR vale 8.70
1 FRANCO 4.54.00
1 LIRA 0.35½
1 NAC. ARG. 3.37
1 PESETA .. .. 1.28 ¾
1 FRANCO BELGA 0.44.40
PREMIO DEL ORO: 239. 40.
UN DOLAR EN ORO AMERICA NO 4. 84 1|2.
UN PESO PAPEL VALE: 5 23|32

Impotencia

Usted puede reconquistar las fuerzas viriles sin operación, con

BISMOLAN

SE VENDE EN TODAS LAS BOTICAS

BOLSA DE COMERCIO

MOVIMIENTO

Con la baja experimentada por el Estaño, se resintieron los precios de las acciones productoras de este metal; sin embargo, la plaza se mostró activa y animada en su movimiento.

Figuraron transados con mayor número de acciones, las compañías Santo Cristo, Carolina, Kala Uyu, Kumurana, Chacaltaya, Patiño, Dichas, etc.

Sobre bonos hipotecarios se hicieron negocios por valor de 270.000 nominales y en letras de cambio 6.000 libras esterlinas a 42 para la próxima y 41 30 para la mala.

A la clausura de las 5 P. M., los precios continuaron flojos y de baja.

SUBIERON

Minera: Fortuna, de 19 1|4 a 19 5|8.

BAJARON

BONOS: Caja 7-1, de 80 a 79 1|2; Hipotecario, 8-1, de 82 1|2 a 82.

GANADERAS: de 51 a 50 1|2; Gente Grande, de 93 1|2 a 92 1|4, Tierra del Fuego, de 179 a 178.

INDUSTRIALES: Compañía Industrial, de 36 a 35 1|2.

MINERAS: Gatico, de 6 1|4 a 6 1|8, Huanuni, de 92 1|2 a 91 1|2; Kumurana, de 38 a 37; Morococala, de 55 a 54 1|2; Oploca, de 209 a 204; Patiño, de 299 a 290; Potasa, de 11 a 7; Salvador, de 5 1|8 a 5.

OPERACIONES DE AYER

PRIMERA RUEDA

25000 Caja, 8-1|2, 82.
54000 Caja 8-1|2, 81 3|4.
168000 Hip 8-1, 82.
200 Huanuni, Mayo 28, 91.
100 Kala Uyu, Mayo 28, 37.
1800 Id., id., 36 1|2.
800 Id., id., 36.
600 Id., id., 36 1|4.
800 Id., id., 36 3|4.
600 Id., id., 36 3|4.
200 Id., 36 3|4.
800 Id., Mayo 28, 36 1|2.
10 Gas, 51.
200 Fortuna, 19.
100 Kumurana, Mayo 28, 37 1|2
100 Id., Mayo 14, 37 1|2.
1100 Id., id., 37.
1100 Chacaltaya, Mayo 14, 22 3|4.
100 Patiño, Mayo 14, 294.
100 Id., id., 293.
100 Id., id., 292.
600 Id., id., 290.
100 Dichas, Mayo 28, 31.
100 Morococala, Mayo 28, 54 1|2.
100 Potasa, Mayo 14, 9 1|2.
12000 Hip. 8-1, 82.
200 Cemento Melón, 37.
300 Huanuni, Mayo 28, 91 1|2.
200 Kala Uyu, Mayo 28, 36 1|2
1300 Santo Cristo, Mayo 14, 8.
71 Gas, 51.
100 Dichas, Mayo 14, 30 3|4.
300 Id., id., 30 1|2.
1000 Id., Mayo 28, 30 1|2.
400 Id., id., 30 3|4.
400 Minera, 28.
500 Dichas, Mayo 28, 31.
900 Fortuna, Mayo 28, 19 1|2.
300 Colquirí, 9.
300 Carolina, Mayo 28, 14 1|4.
2000 Libra esterlina, Mayo 14, 42.
4000 Id., Mayo 5, 41.80.
200 Banco Español, 118.

SEGUNDA RUEDA

5000 Caja 7-1, 79 1|2.
1000 Caja 8-1|2, 82.

REMATE

33 Chañaral, 4 1|2.
13 Dichas, 20 1|2.
100 Carolina, Mayo 14, 13 3|4.
100 Id., id., 14.
100 Id., id., 14 1|4.
100 Oploica, Mayo 14, 203.
100 Id., id., 204
100 Id., id., 204 1|2
95 Malvoa, 6 1|2.

Precios de comprador o vendedor al terminar las ruedas

TITULO	COMPRADOR		VENDEDOR	
	Cantidad	Precio	Cantidad	Precio
BONOS:				
Caja 8-1	....	....	26000	88½
Caja 8-1|2	....	....	5000	82
Hip. 8-1	...	....	20000	79½
Caja 7-1	13000	81¾	30000	82
BANCOS				
Español	100	118½	....	....
Hip. de Chile	....	....	37	355
Nacional	200	76	100	77
MINERAS				
Araca, Mayo 14	....	....	100	330
Arauco, Mayo 14	....	....	1000	0.60
Carolina, Mayo 28	....	....	200	14½
Carbón Penco, Mayo 14	....	....	500	3¾
Colquiri, Mayo 28	300	9	....	....
Chacaltaya, Mayo 28	500	23	....	....
Chañaral, Mayo 28	200	7	....	....
Dichas, Mayo 28	100	30½	500	30¾
Fortuna, Mayo 28	400	19½	500	19¾
Gatico, Mayo 14	....	....	500	6½
Huanuni, Mayo 28	100	91	200	91½
Kumurana, Mayo 28	300	37	....	....
Kala Uyu, Mayo 28	400	36¼	200	36½
Las Chile, Mayo 14	500	2	200	2¾
Lebu, Mayo 14	....	....	1000	7
Minera, Mayo 28	100	28	....	....
María Francisca, Mayo 28	100	3½	....	....
Morococala, Mayo 28	....	....	10	54½
Monte Blanco, Mayo 28	....	....	200	30
Elqui, Mayo 28	500	4¼	....	....
Luisa, Mayo 28	100	17	....	....
Patiño, Mayo 14	200	287	....	....
Potasa, Mayo 28	100	8¾	....	....
Salvador, Mayo 28	500	5	....	....
Totoral	1000	2	....	....
Higuera	....	....	100	10
SALITRERAS				
Antofagasta, Mayo 14	....	....	100	76½
Galicia, Mayo 14	200	28	....	....
Peñón, Mayo 14	500	31	....	....
GANADERAS				
Aysen, Mayo 14	....	....	200	50½
Gente Grande, Mayo 14	200	92	100	94
Fuego, Mayo 28	....	....	200	178
INDUSTRIALES				
Cemento Melón	....	....	100	37
Co. Ind.	....	....	175	35½
Electricidad Ord.	....	....	300	9
Vapores	....	....	500	20
Transportes Unidos	....	....	100	65
VARIAS				
Club Hípico	1	9500	....	....
CIERRE A LAS 5 P. M.				
Cambio	....	41.60	....	42.—
Oro	....	239 —	....	239.40
£ por oro	....	12.30	....	12.40
Potasa, Trans., Mayo 28	....	7	....	....
Patiño, Trans., Mayo 28	....	290	....	....
Elqui, Mayo 28	....	4½	....	....
Galicia, Trans., Mayo 14	....	29	....	....
Salvador	....	5	....	....
Minera	....	28	....	....
Kumurana, Mayo 28	....	37	....	....
Kala Uyu, Mayo 28	....	36½	....	....
Morococala, Mayo 28	....	54¼	....	....
Fortuna, Mayo 28	....	19⅝	....	....
Dichas, Mayo 28	....	....	....	31½
Tocopilla, Mayo 28	....	....	....	87
Colquiri, Mayo 14	....	....	....	9
Chacaltaya, Mayo 28	....	....	....	23
Hallada, Mayo 28	....	....	....	1¾
Santa Rita, Mayo 28	....	....	....	4

GUIA OFICIAL DE CORREDORES DE LA BOLSA DE COMERCIO

COMPRA-VENTA DE ACCIONES, ORO, BONOS; PRESTAMOS HIPOTECARIOS

BALBONTIN Y HELFMAN
Edificio Ariztía, 4.o piso
BARROS GONZALEZ
Bandera N.o 149.

MONTT FRANCISCO
Bolsa de Comercio, Oficina N.o 23.

EMILIO ALEMPARTE LASTRA
Agustinas 1223

JARAS D. V. ISMAEL
Calle Club de la Unión N.o 1069

SUBERCASEAUX FRANCISCO
Bandera N.o 73

SUTIL PRIETO DIEGO
Bandera N.o 69

VALDES RICARDO
Calle La Bolsa N.o 84

VILLAMIL FLORENCIO
Calle La Bolsa N.o 82. Tel. 2664.

VALCK Y KAHNI - VALDIVIA

CASA IMPORTADORA ESTABLECIDA EL AÑO 1906

Reciben encargos de compra y venta de mercaderías y productos de toda clase, por cuenta propia y ajena, facilitando fondos a cuenta de ellos.

También nos hacemos cargo de toda clase de agencias para las provincias de Valdivia y Llanquihue, que recorren nuestros viajeros.

Referencias: BANCOS ALEMAN Tr., CHILE Y ALEMANIA, CHILE, ESPAÑOL DE CHILE Y CAJA NACIONAL DE AHORROS

Techados MALTHOID

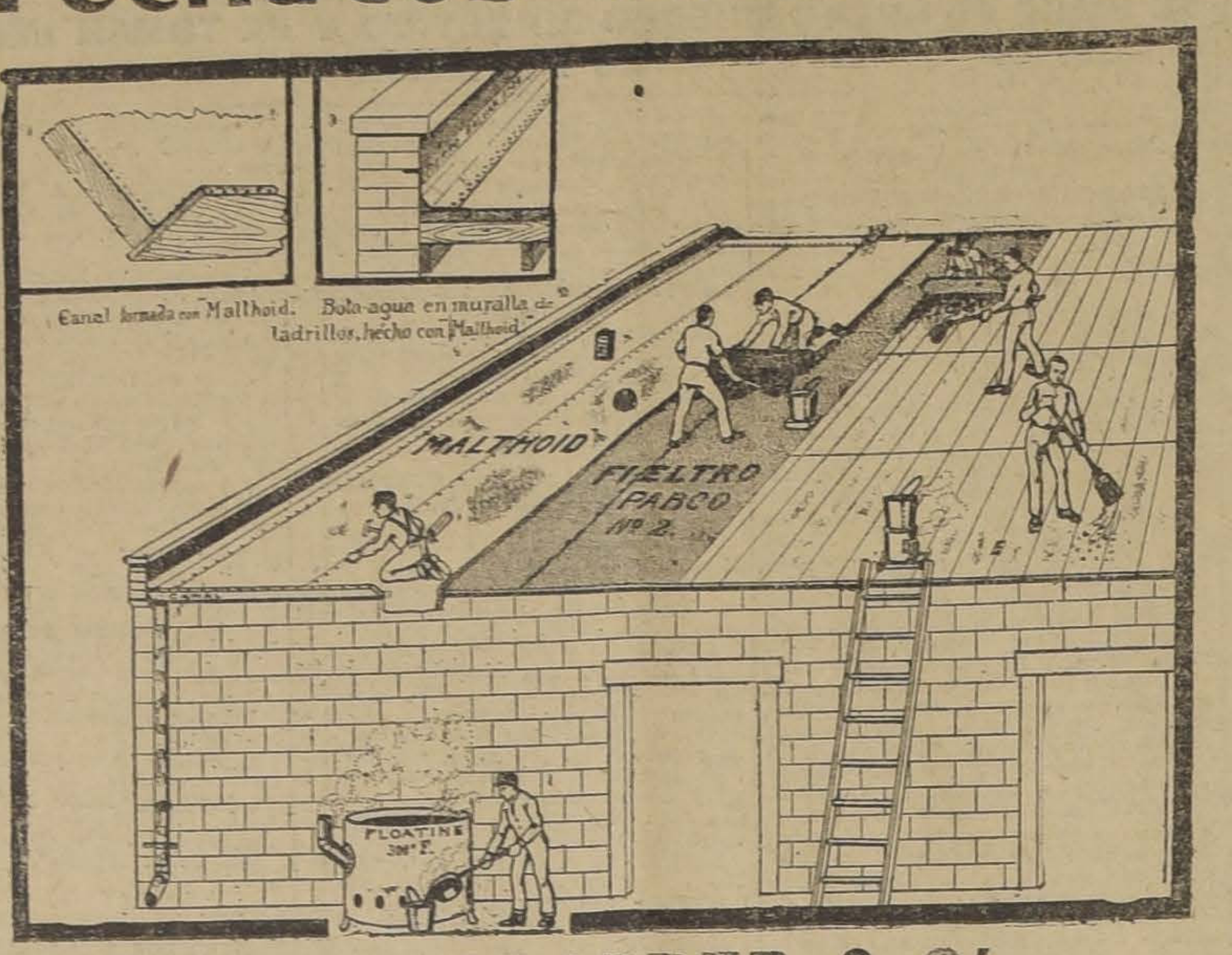
Canal formado con Malthoid.
Bota-agua en muralla de ladrillos, hecho con Malthoid
MALTHOID
FIELTRO PABCO N.o 2.
FLOATINE 300° F.

OSCAR SPOERER & Cía.

BANDERA 24--CASILLA 774

INFORMACIONES DE SOCIEDADES ANONIMAS

DIVIDENDOS, CITACIONES, CIERRE DE REGISTROS

COMPAÑIA DE SALITRES DE ANTOFAGASTA.—Cita a junta general extraordinaria para el 12 de Mayo, a las 2 P. M., en el salón de la Compañía, Serrano N.o 200, con el fin de pronunciarse sobre lo siguiente:

1.o Venta del activo y el pasivo de la Compañía a The Lautaro Nitrate Company Limited, por la suma de 2.560,000 libras esterlinas, pagaderas al contado.

Los accionistas de la Compañía tendrán derecho a suscribir, a la par, hasta 512,000 acciones de The Nitrate Lautaro Co. Ltd., de valor nominal de 5 libras esterlinas cada acción de The Lautaro Nitrate Company Ltd. por tres y tres cuartos acciones de la Compañía de Salitres de Antofagasta.

Las referidas 512,000 acciones de The Lautaro Nitrate Company Ltd. participarán de todos los dividendos que reparta esa sociedad a contar del 27 de Febrero del año en curso.

2.o Disolución y liquidación de Compañía y nombramiento de liquidadores.

MARCO EL CARRASCAL. — Cítase a comparendo para el 4 de Mayo, en el 2.o juzgado.

CAREN COMUNIDAD MINERA.—Cita a junta general extraordinaria el 2 de Mayo en Bolsa Comercial de Valparaíso, Cochrane 695. Tratar del aumento de capital y modificación Art. 5 y 28 de los estatutos.

LAUTARO NITRATE Co. LTD.—Cita a junta general ordinaria el 26 de Junio en Cámara Nacional de Comercio de Valparaíso, para tratar memoria y balance del 31 de Diciembre 1924 y tratar los demás asuntos ordinarios del negocio (Art. 46 estatutos).

SIEMENS SCHUCKERT LTDA. CO. DE ELECTRICIDAD. — Cita a junta general extraordinaria, para el 2 de Mayo, en Huérfanos número 1017, para pronunciarse sobre el aumento de capital social.

DICHAS COMPAÑIA MINERA LAS—De acuerdo con lo resuelto en la junta general extraordinaria del 23 del presente, el Directorio pone en conocimiento de los accionistas que tiene el derecho de presentarse para suscribir las acciones de la nueva emisión de 1 por 5 de las que actualmente poseen.

Los que deseen hacer uso de este derecho deben pagar en la oficina de la Compañía antes del 9 de Mayo, la primera cuota de 10 pesos por acción y con el recibo correspondiente firmado en la Notaría Cousiño, la respectiva escritura.

UNION NACIONAL Co. DE SEGURO GENERAL.—Cita a junta general el 15 de Mayo, en Bandera 239, para reforma de los títulos 2, 4, 5, 6, 7 y 8 de los estatutos.

Cierra su registro del 1.o al 15 de Mayo.

OPLOCA DE BOLIVIA Co. MINERA.—Dividendo N.o 24, de 5 sh. el 11 de Mayo, en Morandé 356.

Cierra su registro de 4 al 11 de Mayo.

FABRICA NACIONAL DE PAPELES Y CARTONES.—Cita a junta general extraordinaria el 5 de Mayo, oficina señor P. Pini, Prat 178, Valparaíso, con el fin de integrar la comisión liquidadora.

ESTRELLA SOC. DE FUNDICION LA. — Cita a junta general ordinaria para el 2 de Mayo, en calle Cochrane esquina de Cochrane, con el objeto de tratar sobre la memoria y balance del año 1924.

Cierra sus registros del 23 al 2 de Mayo.

PEÑON CO. DE SALITRES EL. — Cita a junta general ordinaria para el 8 de Mayo, en la Bolsa de Corredores de Valparaíso, calle Cochrane 695, Valparaíso.

Cierra sus registros el 29 de Abril al 8 de Mayo.

CHAGRES CO. DE MINAS Y FUNDICION DE.—Cita a junta general ordinaria para el 7 de Mayo, en Bandera 34, para dar cuenta de la memoria y balance del año 1924; conforme al artículo 24 de los Estatutos.

ALBION Las Tintas que, por su firmeza e inalterabilidad, son preferidas por BANCOS, NOTARIAS Y OFICINAS PUBLICAS.

OPERACIONES EN VALPARAISO

PRIMERA RUEDA

2000 Caja 8-1|2, 81 1|2.
400 Kala Uyu, Mayo 28, 37.
900 Id., id., 36 3|4.
300 Chacaltaya, Mayo 28, 23.
300 Kumurana, Mayo 28, 37.
200 Id., id., 37 1|2.
500 Id., id., 37 1|4.
1000 Morococala, Mayo 28, 54 3|4.
100 Oploca, Mayo 28, 210.

ORO

Vendedor 240 y comprador 239.80.

CAMBIO

Vendedor 42 y comprador 41.80.

LIBRAS POR ORO

Vendedor 12.40 y comprador 12.30.

SEGUNDA RUEDA

50000 Caja, 8-1|2, 81 3|4.
775 Gente Grande, Mayo 28, 92.
200 Id., id., Mayo 14, 92 1|4.
6000 Caja 8-1, 88 1|4.
1000 Hip. 8-1, 82.
100 Colquirí, Mayo 14, 9 1|8.
100 Id., id., 9.
100 Id., id., 8 7|8.
200 Colquirí, 8 3|4.
300 Perfetti, Mayo 14, 12.
1000 Gatico, Mayo 28, 6 1|8.
100 Kala Uyu, Mayo 28, 37.
125 Banco Español, 119.
6000 Libra esterlina, Mayo 28,
1000 Id., Mayo 14, 41.80.
15000 Id., id., 41.80.
1000 Id., id., 41.82.
1000 Id., Mayo 28, 41.98
1000 Id., id., 42.

ORO

Vendedor 239.10 y comprador 239.

CAMBIO

Vendedor 42 y comprador 41.80.

LIBRAS POR ORO

Vendedor 12.40 y comprador 12.30.

FERIA SANTA ROSA

de la Sociedad El Tattersall

SANTA ROSA 2250 ESTACION SAN DIEGO

Transacciones en la feria del 28 de Abril de 1925.

1 cerdo con 110 kilos, a 1.42.
1 cerdo con 110, kilos a 1.42.
10 cerdo con 995 kilos, a 1.40.
10 cerdos con 860 kilos, a 1.38.
1 cerdo con 107 kilos, a 1.35.
3 cerdos con 395 kilos, a 1.30.
2 cerdos con 170 kilos, a 1.30.
1 cerdo con 147 kilos, a 1.05.
1 cerdo con 115 kilos, a 1.02.
4 cerdos con 315 kilos, a 0.98.
2 cerdos con 165 kilos, a 0.95.
3 cerdos con 300 kilos, a 0.90.
5 cerdos con 395 kilos, a 0.80.
3 cerdos con 427 kilos, a 0.80.
125 corderos a 44 00 pesos.
65 corderos a 43.50 pesos.
68 corderos a 38.80 pesos.
60 corderos a 33.50 pesos.
65 corderos, a 25.00 pesos.

COTIZACIONES DE METALES

Cablegrama sobre cotizaciones de metales correspondiente al día de ayer:

ESTAÑO. — £ 245.0.0 al contado y 247.10.0 a plazo.

BAJO: 4.15.0 al contado y 4.5.0 a plazo.

COBRE STANDARD: 60.15.0 al contado y 0.10.0 a plazo.

BAJO: 0.12.0 al contado y 0.10.0 a plazo.

PLATA: d. 31 1|16.

BAJO: 3|16.

MATADERO PUBLICO

ENCIERRA PARA HOY

Ganado mayor		Ganado menor	
Bueyes.	91	Corderos. . . .	1.199
Novillos. . . .	42	Cerdos. . . .	478
Vacas	426	Cabros. . . .	28
Q vivos. . . .	14	Terneros. . . .	167
En vara. . . .	6		
Total. . . .	582	Total. . . .	1872

PRECIOS DE LAS CARNES:

Carne de buey, de 1.a . .	no hubo
Id. de segunda.	1.30 a 1.50
Id. de tercera	50 a 1.00
Carne de novillo, de 1.a	no hubo
Id. de segunda	1.30 a 1.50
Id. de tercera	50 a 1.00
Carne de vaca de 1.a ..	1.50 a 1.60
Id. de segunda	1.20 a 1.40
Id. de tercera	50 a 1.00
Carne de cordero de 1.a .	1.90 a 2.00
Id. de seguda	1.60 a 1.20
Id. de tercera..	1.10 a 1.50
Carne de oveja, de 1.a ..	1.40 a 1.50
Id. de tercera	40 a 1.00
Carne de cerdo, de 1.a ..	2.10 a 2.20
Id. de segunda	1.10 a 1.30
Id. de segunda	1.70 a 1.90
Id. de tercera	1.40 a 1.60
Grasa en rama	2.40 a 2.60
Sebo de ovejuno	1.80 a 1.90
Cuero de buey..	1.90
Id. de novillo	1.70
Id. de vaca	1.70
Id. de ovejuno.	60.00 a 100 la docena.

AUTOMOVIL ESSEX

seis cilindros, modelo 1924, faetón cinco asientos y de máquina garantizada perfecto estado; tapiz marroquí negro y nuevo. Se vende por motivo de viaje fuera del país.

Verse de 8 a 10.30 A. M. y de 1 a 3 P. M.

CALLE DARIO URZUA N.° 16 (ENTRANDO POR PEDRO VALDIVIA)
1.o—M.

Fábrica Nacional de Sillas: LA GRAN "RAPID"
DELICIAS 3538 — CASILLA 4531 — TELEFONO 120 ESTACION

SILLON
$ 80.00

SOFA
$ 140.00

SILLA
$ 25.00

Habiendo teminado nuevas instalaciones en mi fábrica, tengo el agrado de ofrecer al público estos amoblados Morris, de lingue, tapizados en cuero, a los siguientes precios: Medio juego, compuesto de un sofá, dos sillones y cuatro sillas, por el bajo precio de $ 350.00, y por piezas sueltas, al precio que se indica al pie de cada una de ellas. Estos precios, que son de ocasión, curarán por 15 días.
30—A.

MOVIMIENTO HABIDO EN 30 DE ABRIL 1925

CORTE SUPREMA

El tribunal se ocupó de los acuerdos.

Falladas de acuerdo: — Cleo Inés Fritz López y otro con Enrique 2.o Werkmeister y otro, desistido; C. Fondo; Víctor Parra y otros con José Candelario Avello y otro, Red. señor Moreno; Antonio Ferron con Sociedad Industrial; Teófilo Groo, Risopatrón; Agustín Mard Carlos Pérez; Red. señor Peña.

Feriado legal. — El Ex bunal no funcionará e en cumplimiento del decret bierno.

CORTE DE APELACIONES

Primera Sala. — Relator señor Rodríguez A. — 1. Arturo Guevara L., servicio militar, confirmada; 3. Federico Bieregel con Pedro Lehuedé, en acuerdo y diligencias; 4. Ramón Nieto Otero con Impuestos Internos, confirmada con declaración; 5. Sucesión Máximo Velásquez con Fisco, trámite 6. Fisco (José Luis Molina) con Galvarino Hnos., trámite; 7. Encarnación Montecinos con Gumercindo Carrasco, trámite; 11. Claudina Herrera con Lindor Espinosa, trámite; 12. Claudina Herrera con Lindor Espinosa, trámite; 13. Odilia Pino con Esmeralda Lara v. de Miranda, trámite.

Agregada. — Hurto a Gandarillas, confirmada.

Secretario, el señor Fabres.

Alegaron. — Don Luis Quinteros con don Luis Salas R., en la 3.a; don Humberto Yáñez y don Arturo Gardeweg, en la 4.a

Segunda Sala.—Relator señor Mac-Iver. — 1. Carlota Cifuentes v. de O. con G. Díaz O., confirmada; 4. Pacífico Carrasco con Liduvina Gutiérrez, trámite; 6. Santiago de Toro Herrera con Ferrocarriles del Estado, trámite; 7. Fisco con Ferrocarriles del Estado, trámite; 8. Jorge Phillips y otro con S. Oñederra, trámite.

No vistas las demás.

Alegaron: — En la 1.a, don Antonio Ibar con don Néstor Casanova.

TERCERA SALA

Jueves 30. — Relator señor Varas Olea

1. Contra Gregorio Lobos, aprobada.
2. Contra Márcos Pastene H., aprobada.
3. Sumario por muerte de Mercedes Hevia, aprobada.
4. Honorio Murga, eximición del Servicio Militar, aprobada.
5. Manuel Muga, eximición del Servicio Militar, aprobada.
8. Matilde Barbosa con Alberto Barboza, revocada.
9. Sucesión de don Juan José Molina Ramos, con sucesión de don Manuel Antonio Mancilla, trámite.
11. Pedro N. Montenegro, con Gonzálo González, confirmada.
12. Arturo Valenzuela con Emilio Jiménez, pendiente.

Agregada: Denuncio de Arriagada, revocada.

Secretario el señor Alcalde.

Alegaron:

Don Tito Lizoni, por la confirmación en la agregada. Don Gregorio Contreras, por la aprobación en la 5.a; don Evaristo Novoa, Arturo Galdámez, en la turo Davis, por la confirm la 11: don Guillermo Valen la revocación, en la 12.

Fallada de cuerdo:

Banco de Chile con C. M

CUARTA SALA

Relator, señor Bern

1. Contra Pedro No aprobada.
2. Sumario por hallazgo to, aprobada.
3. Sumario por incendio 820, aprobada.
4. Banco Garantizador res con A. Ugalde, confirm

No vistas las demás.

En acuerdo:

Después de terminados gatos, la pendiente N.o 6, tes, Herminio Garrido con Abarca y otros.

Alegaron:

En la 4. don Arturo con don Luis E. Pizarro y guel A. Calvo Silva.

En la continuación de la del Martes pasado, don Montero con don Pedro negro.

COMPAÑIA MINE AGRICOLA OPLO DE BOLIVIA

Se cita a los señores a Junta General Extra que se verificará el día de Mayo próximo a las tarde, en las oficinas de pañía, calle Morandé N.o el objeto de tratar sobre de capital de la Compañía de algunas propiedades reformas de los Estatutos.

El Registro de Acciones manecerá cerrado desde el de Abril de 1925.

Santiago, Marzo 23 de 19

EL DIREC

COMPAÑIA MINE AGRICOLA OPLO DE BOLIVIA

CALLE MORANDE 3

Vigésimo Cuarto dendo

A contar desde el día 11 próximo, se pagará a los tas un dividendo de

Cinco Chelines por A

A los tenedores de portador se les pagará de Mayo, y al cobrar deben bir sus respectivos títulos tador.

El Registro de Transferen dará cerrado desde el 6 de Santiago, 28 de Abril de

EL SECRE

CARNOL, UN PREPARADO PARA ENGORDAR

Una casa de New York prepara en forma de tabletas, una combinación de ingredientes nutritivos, a que da el nombre de CARNOL, y que recomienda a las personas delgadas que deseen engordar. Este preparado CARNOL no es ningún misterio. Todos sabemos que la formación de carnes y gordura o grasa en el cuerpo depende del poder de asimilación de los alimentos y la opinión general es que las personas que asimilan sus alimentos son por regla general robustas, bien formadas y saludables. Si todo el mundo pudiese asimilar las comidas que lleva a su estómago, con seguridad que no habría tantos hombres y mujeres delgados. CARNOL, una pastilla con cada comida, sirve de agente asimilativo y forma el lazo de unión entre el comer y el engordar. Hombres y mujeres delgados que toman CARNOL con cada comida pronto empiezan a notar sus buenos resultados y a menudo aumentan de 1 a 2 kilos por semana. Si desea usted engordar, hermosear su figura y mejorar su digestión, decídase a tomar el CARNOL.

NOTA.—Personas que sufran del estómago o los nervios no deberán tomar CARNOL a no ser que también deseen engordar algunos kilos. CARNOL se vende en las boticas.

LLEGARON:

Bazas de piedra en tod medidas. Lingue muy sec

VIGAS Y VIGUET

Alamo mach. 1|2 x 4 lastras, guarda-polvos y zas.

Barraca y Fábric

LA REPUBL

DOMEYKO 2354 — TEL 127

¡NO MAS ARRUGAS!...

Basta una caja para hacer que desaparezcan las más ant "CREMA CONTRA ARRUGAS", es muy conocida y apreciad su numerosa clientela. Con su uso evitará que se formen esta migos de la belleza, y se ganará en finura y color del cutis.

CAJA $ 3.00

Pídala en

1280 — SANTO DOMINGO — 1

(CASA PARTICULAR)

Señora especialista en belleza, dará instrucciones para sear y ganar diez años de juventud. CONSULTAS GRATUITA

COMPAÑIA DE REFINERIA DE AZU DE VIÑA DEL MAR

Dividendo Provisorio 102

En conformidad a lo acordado por el Directorio, se reparti señores Accionistas, un dividendo provisorio de $ 0.75 moneda por acción, que se pagará por el BANCO DE CHILE en Sa tiago y en provincias, desde el Jueves 30 del actual.

El Registro de las Acciones permanecerá cerrado desde el 20 hasta el Jueves 30 del actual, ambas fechas inclusives.

Valparaíso, Abril 17 de 1925.

O. CARVALL
Director - Gerente

1.o—M.

Café Caracolillo
Café Costa Rica
"LA MODERNA"
Café Guayaquil
Café Brasil
Ofrecen crudo y tostados lo
ESPECIALISTAS
FONCK y Cía.
Santo Domingo 887 - Santiago Tele. Ing. 18

AVISOS ECONOMICOS

CLASIFICACION DE LAS SECCIONES

1. Avisos judiciales.
2. Arboles y plantas. (Compra y venta)
3. Automóviles, afines y accesorios. (Compra-venta y composturas).
4. Animales. (Compra y venta).
5. Alhajas y joyas. (Compra-venta y composturas).
6. Acciones y bonos. (Compra y venta).
7. Aves y pájaros. (Compra y venta).
8.o Avisos varios.
9. Contadores.
10. Casas, departamentos y piezas amobladas. (Ofrecidas y pedidas).
11. Casas, departamentos y piezas sin muebles. (Ofrecidas y pedidas).
13. Compra y venta de negocios.
15. Cuerpo de Bomberos
16. Dentistas.
17. Escuelas de choferes.
18. Extravíos y hallazgos.
19. Empleados para comercio y oficinas. (Pedidos y ofrecidos).
20. Frutos varios. (Compra y venta).
21. Haciendas, fundos, chacras y terrenos. (Compra-venta y arrendamientos).
22. Hoteles y pensiones.
23. Instalaciones y accesorios para negocios. (Compra y venta).
24. Instrucción y educación. (Colegios, academias y profesores).
25. Instrumentos musicales, afines y accesorios. (Compra-venta y composturas).
26. Libros y estampillas. (Compra y venta).
27. Medicina.
28. Materiales de construcción. (Compra y venta).
29. Máquinas, motores, afines y accesorios. (Compra-venta y composturas).
30. Muebles. (Compra y venta).
31. Notificaciones comerciales.
33. Oficinas, locales y garages. (Ofrecidos buscados).
34. Operarios para fábricas, talleres, etc. (Pedidos y ofrecidos).
35. Oficios y servicios diversos. (Pedidos y ofrecidos).
36. Pensión en familia.
37. Permutas en general.
38. Préstamos e hipotecas.
39. Propuestas.
40. Profesionales.
41. Prendas de vestir. (Compra y venta).
42. Personas buscadas.
44. Remates.
45. Rodados, accesorios y caballos. (Compra y venta).
46. Radiotelefonía.
47. Servicios y cosas útiles para señoras, señoritas, hombres y niños.
52. Socios capitalistas e industriales. (Pedidos y ofrecidos).
54. Venta de casas.
56. Martilleros comerciales.

1.—Avisos judiciales

INVENTARIO SOLEMNE. — Por decreto del 1.er juzgado Civil y en mi oficina, procederé el 4 de Mayo próximo y a las 3 P. M., a practicar el inventario solemne de los bienes que pertenecieron a la sociedad conyugal habida entre don Isidro Santiagos y su fallecida esposa. — El Secretario. M-2

REMATE: POR ACUERDO DE LOS interesados en la partición de los bienes de doña Dominga Herrera de Morales, se rematará el 22 de Mayo próximo a las 4 P. M., en la oficina del actuario Huérfanos 1242, y ante el compromisario don Arturo Matte Larraín la propiedad ubicada en Bellavista Comuna La Florida departamento de la Victoria por el mínimun de $ 30,000 que se pagarán la mitad al contado y la otra mitad a seis meses plazo con el interés del 10 o|o anual—Bases y antecedentes en la oficina del Compromisario, calle Nueva York N.o 81.

REMATE JUDICIAL. — El 6 de Mayo próximo, a las 3 P. M., se rematará, ante el tercer juzgado civil de este departamento, la propiedad número 1860, de la Avenida Club Hípico de esta ciudad, por el mínimum de $ 27,254.66. Bases y antecedentes en la secretaría del mismo juzgado, en expediente de Banco Anglo Sudamericano con Juan Cuevas Maturana.—El secretario.

POR AUTO FECHA 2 DEL ACtual, del señor Juez del 5.o Juzgado en lo Civil, se ha declarado en quiebra a los comerciantes de esta plaza, señores Molino y Gros; se ha nombrado síndico provisional a don Ramón Amor y se ha fijado por decreto de 4 del presente para la primera junta de acreedores, el quince del mes próximo, a las tres P. M. — El Secretario. 5—M.

EN SOLICITUD DE ACREEDORES, pidiendo postergación y suspensión de la primera junta de acreedores de la quiebra de don Carlos Borgoño R., el 2.o Juzgado Civil con fecha 15 de Abril, proveyó: "Como se pide y se designa para la reunión el 2 de Mayo próximo, a las quince horas.—El secretario. 29—m.

POSESION EFECTIVA. — Por auto de fecha 6 del mes en curso, de 5.o Juzgado Civil, se ha concedido a doña Amalia Avila, viuda de Correa Bravo, Eugenio Correa Avila Adriana Correa de Francke, Amalia Correa de García, Clarisa Correa de Rodríguez, Carlos Osvaldo y Agustín Correa Avila, la posesión efectiva de herencia del señor don Agustín Correa Bravo (Recoleta 1207).—

REMATE.—EL 6 DE MAYO PROXImo a las 4 P. M. se rematará ante el árbitro don Narciso Sepúlveda, Morandé N.o 472, el sitio y casa 1.o 1364 a 1330 de la calle Gálvez de esta ciudad, por el mínimum de 50 mil pesos al contado. Bases y antecedentes en el estudio del árbitro.

REMATE DE MINA. — Por resolución del señor juez del tercer juzgado civil, se ha designado el ocho de Junio próximo a las tres de la tarde para el remate de la mina San Juan de Dios, ubicada en Las Condes, subdelegación 26 rural. El Secretario. M 2

2.—Arboles y plantas. (Compra y venta)

EUCALIPTUS, CIPRESES, TIERRA hojas, maceteros greda etc., ofrece Kirsdero Corrial Alameda 1245 frente Gálvez. 5—M

3.—Automóviles, afines y accesorios. (Compra-venta y composturas)

GONDOLA FORD, CARROCERIA P. Medina. Terrera 574. 1.o-M.

CARROCERIA P. MEDINA. CONsulte precio y ahorrará dinero. Herrera 574. 1.o-M.

VULCANIZACION ELECTRICA. — Repuestos Ford, boletos para camiones, autobús, bencinas, aceites, grasas, compro forros usados. San Pablo 2236, próximo Matucana. Casa Barasa. Mayo 30

CAMION FORD LECHERO, CArrocería P. Medina. Herrera 574.

SE VENDE AUTO WILLIS KNIGT, de ocasión. Delicias 2967. 3 M

CAMION FORD, REPARTO, CArrocería P. Medina. 1.o-M.

VENDO FORD SPORT CUATRO asientos partida automática último modelo. En perfecto estado. Verlo. Dieciocho 333 de 1 a 3 P. M. 30-M

CAMION CERRADO PARA REPARto, véndese de ocasión. Juan Terroy, Gay 1961. M 5

CARROCERIA DE AUTOMOVIL para reparto vendo, regalado. Vicuña Mackenna 456. 3—M.

SE VENDE UN TURISMO FORD, Lord Cochrane 1134. 1.o—Mayo

GONDOLA FORD, CARROCERIA P. Medina. Herera 574. 8—M

FLETASE AUTO CAMION. J. R. Correo Cisterna. M 2

VENDO DODGE PENULTIMO MOdelo, seis ruedas alambre, perfecto estado. Verlo Plaza de Armas, costado sur. Patente 2255.

RUEDAS PARA CADILLAC, COMpro.Casilla 136. M 2

CARROCERIA MUY BUENA AUTO particular, de ocasión. $ 1,300. Arauco 1070. M 1.o

CAMBIO AUTO SEIS CILINDROS por Ford. Av. San Luis 1360. 1.o M

FORD OCASION VENDO PERFECto estado o cambio por góndola buena marca. Santa Elvira 1533.

FERIA COMERCIAL, COMPRAvende automóviles, carruajes, recibe consignación, anticipa dinero, condiciones módicas, negocios rápidos. — San Antonio 816. 4-A

FOR BARATO Y CON FACILIDAdes, realizo. Gálvez 241 3_M

GONDOLA 4083, PERFECTO EStado, recorrido Carmen-Lira, véndese, imposible atenderla su dueño. Verla en línea. 2_M

VENDO EN $ 5,000, STUDEBAker, bien aperado, 7 forros nuevos. Esperanza 8. 2-M.

COMPRO CARROCERIA DE CARga. San Diego 1657. M-1.o

CAMION FORD CARGA, CARROcería P. Medina. 1.o-M.

GONDOLA PROTOS VENDO, CASI nueva. San Joaquín 175. 1.o-M

Ford último modelo, garantido bueno. Exposición 338.

CARROCERIA DE GONDOLA CASI nueva, vendo. San Joaquín 175.

MOTOCICLETA 'TRIUMPPH' FLAmante, véndese ocasión. San Diego 1932. 1.o—M

$ 3,000 VENDO CAMION FORD, último modelo, garantido, bueno.— Exposición 338. 2—M

VENDO OCASION GONDOLA REpublic, recorrido Pila Ganzo. Delicias 3951. 3—M

AUTOMOVIL DODGE FLAMANTE, vendo barato. San Ignacio 169.

VENDO GONDOLA FORD POCO uso y automóviles ocasión, facilidades pago. Ariztía tercer piso oficina 20.

CAMION FORD Y CHASSIS REPUblic, carga ocasión, ofrece Ariztía tercer piso. Oficina 20.

VENDO GONDOLA FORD RECOrrido y patente nuevas y una carrocería en buen estado, para góndola: muy baratas. Esperanza 325. Altos.

VENDO FORD CON PARTIDA automática en perfecto estado. Jofré 101.

MOTOCICLETA "TRIUMPPH" FLAmante, véndese ocasión. San Diego 1932. 2—M.

MOTO HARLEY DAVIDSON CON sidecar, vendo. Coquimbo 1201. M 5

BUENA GONDOLA FORD REGALO en tres mil quinientos pesos. Carmen 902. M—3

ACUMULADORES, RUEDAS Y otros repuestos para auto Merced, realizo. San Pablo 2136. M-2

VENDO $ 2,000 MOTO BUENA, Con sidecar. — E. Matte 1783.

FORD NUEVO VENDO ULTIMO modelo, partida automática, garantido. Esmeralda 813. 2M

VENDO VARIOS NEUMATICOS, cuerda fuera uso. San Diego 1166. 2-M.

MAGNETO ESSEMANN, PARA auto de cuatro cilindros, vendo de ocasión, en perfecto estado. Arturo Prat 1340. 5-M.

$ 5,000 VENDO AUTOMOVIL Grant Six, siete asientos, turismo, perfecto estado. Chiloé 1240. 2-M

AUTOMOVIL ESPLENDIDAS CONdiciones, vendo ocasión. Libertad 62

CAMION WHITE Y REPUBLIC 5 toneladas, listo para trabajar, vendo gran ocasión. Casilla 3268.

MOTOCICLETA CLEVELAND, perfecto estado, funcionando, gomas nuevas, vendo o cambio por Victrola Víctor. Martínez Rozas 2966. 3-M

$ 3,000 VENDO CAMION FORD, último modelo, perfecto estado. Exposición 338. 2-M

NEUMATICOS PARA DODGE, CON y sin pestaña, vendo de ocasión. Santa Rosa 619. 3-M

4.—Animales. (Compra y venta)

SE VENDE VACA, TERNERO CHIco, muy buena lechera, verla y tratar, Población Rivera, calle Mariposa N.o 46. 1.o M

COMPRO CABALLO DE TIRO SOlo, manso, color alazán, trotón. Las Rosas 1753 o casilla 2872. 2—M

VACAS RECIEN PARIDAS, 14 LItros, vendo. Martínez de Rozas 2481.

VENDO BUENA VACA GARANTIda, buena lechera. Maule 1037.

COMPRO CABALLO PARA ARAR a prueba. Tratar Viña Santa Margarita, camino Negrete. 2—M.

VENDO BARATO BUEN CABALLO carretelero sano, Rosario 650. 1.o—M.

VENDO BURRA CON BURRITO. — Arturo Prat 829.

VENDO CABALLOS TIRO SOLO. — Ñuble 1055. 3-M.

PERRA CACHORRA, GUARDIAN, $ 20, vendo. Riquelme 879.

SE VENDEN GATITOS FINOS persas. Unión Americana 34-C. M—4

PERRITOS POLICIALES FINOS, vendo barato. Libertad 1502. 2-M

5.—Alhajas y joyas. (Compra-venta y composturas)

JOYAS Y OBJETOS DE PLAQUES realizo precio de costo, cuenta fábricas europeas: lindas joyas finas finas, imitación platino, piedras preciosas, surtido plaquees, cristales y loza en: centros mesa, servicio té, café, mantequilla, alcuzas, bandejas, etc. en distintos estilos modernos, recién recibidos. Servicios loza decorada para mesa y lavatorios Casa particular. Serrano 309. N|O

PESOS, CHAUCHAS PLATA PAGO el mejor premio. San Diego 1245. Mercería Castilla. 7-M

NOVIOS: ARGOLLAS ORO 18 Y 14 kilates, ofrece Relojería Sportman, 30 pesos par. San Diego 780. 29 M

7.—Aves y pájaros. (Compra y venta)

PATOS PEKIN, CHANCHOS CHIcos vendo. Román Díaz 1930, entrando por Irarrázaval. 2—m.

OCASION, REALIZO CANARIAS Y canarios nuevos, jaulas para crías. Nueva Valdés 1022. 1.oM

VENDO GRUPO GALLINAS FRANcolinas. Castro 441. 2—M.

CANARIOS MORONES, VENDO $ 15 [illegible] 206. 2—M.

8.—Avisos varios

HOJAS GILLETTE, NAVAJAS, TIjeras, afilanse. Portal Fernández Concha, kiosco 9. M-22

SE NECESITAN BANCAS Y PIZArrones para las escuelas del Ejército. Tratar: Inspección General del Ejército. Departamento Infantería.

VIDRIOS COLOCO DOMICILIO, arreglo claravoyas, atiendo cartas: Antonio. Correo Central, Clasificador 164. 1.o—M.

CHICHARRONES SIN APRENSAR compro constantemente. Pedro Lagos 1063 5—M

BORAX, BICARBONATO DE SOda, jabón polvo, carbonato soda y amonio por partidas grandes, compro. Cumming 818. M 1.o

ARTICULOS ELECTRICOS OFREce a precio de fábrica. San Diego 911. 2—M.

POLVOS DE FRUTAS CONCENtradas para preparar sabrosos refrescos de uva, grosella, limón, cerveza, franhuesa. Casilla 3245. M-2

JOVEN INGLES 32 AÑOS EDAD, ocupado en casa importadora, próximamente se trasladará a Concepción con muy buen destino, desea conocer señorita mayor edad, haya estado o esté actualmente ocupada en el comercio, que le sirva como buena esposa. Espléndidas referencias. Reserva absoluta. W. C. Correo 15.

CAJITAS: CAJAS Y ENVASE MAdera hace Fábrica "El Progreso".— Sotomayor 37. 2—M

PALAS DE PINO PARA PANADEros, hace y envía a provincias. Fábrica "El Progreso". Sotomayor 37. 2—M

9.—Contadores

COMPTABLE FRANCAIS. — Casilla 3190. 1.o-M

INTERESA A TODOS LOS CONTAdores! Acaba de aparecer el N.o 3 del Boletín de la Asociación de Contadores de Chile. Trae material que interesará a Ud. Solicítelo grátis a Nueva York 54 o Casilla 28 D. M-2

10.— Casas, departamentos y piezas amobladas. (Ofrecidas y buscadas)

MATRIMONIO EXTRANJERO CON guagua busca casa o chalet chico amoblado y con buen cuarto de baño instalado. Si es posible con jardín. Dirigirse indicando canon a J. B. Casilla 478. Valparaíso. M 2

ARRIENDASE PIEZA CALLE INterior amoblada. Teatinos 56. 30-M.

ARRIENDASE MAGNIFICAS PIEzas todo confort, con o sin muebles. Esmeralda 636. M-2

A CABALLERO RESPETABLE arriendo dormitorio amoblado, baño anexo, casa matrimonio solo. Rancagua 50, cerca Vicuña Mackenna. Dos cuadras Plaza Italia.

EN EL CENTRO OFRECESE PIEza amoblada o departamento independientes, y en casa de caballero, solo. Casilla 1479. 1.o M

CASA FRANCESA ARRIENDA PIEza amoblada, caballero formal. Sta. Rosa 279. M 2

$ 1,000. LOS LEONES, CHALET 2 pisos, amoblados como residencia de campo, 4 dormitorios, salón, vestíbulo, comedor, baño, garage y jardín. Agustinas 1125. 4—M

ARRIENDASE PIEZA AMOBLADA o sola, matrimonio, señoras, Santa Elvira 461. 1.o-M

BARATISIMO ARRIENDO PIEZA amoblada. Maturana 720.

ARRIENDASE PIEZA AMOBLADA, puerta la calle. San Francisco 106. M-3

ARRIENDASE PIEZA ALTOS, balcón calle. Esmeralda 745.

ARRIENDASE PIEZA AMOBLADA. Teatinos 56.

ESPLENDIDO DEPARTAMENTO amoblado, independiente, compuesto: dormitorio y pieza baño particular, arriendo a caballero honorable. Casa familia. Sin pensionistas. Santo Domingo 1269.

11.— Casas, departamentos y piezas sin muebles. (Ofrecidas y buscadas)

Casas

CASA NUEVA ARRIENDASE 400 pesos. Grajales 1962. 1—m.

HOY

Los AVISOS para la sección ECONOMICOS se reciben como de costumbre.

CASA EN ALTOS Y OTRA EN BAjos arriendo Avenida España 458. 1.o—M

SE ARRIENDA EN FRANKLIN 1460 lindísima casa de altos con 6 piezas, dependencias, luz, w. c. y baño, con bonita vista a calle Franklin y San Diego, en $ 204. Tratar en la administración de la Población Huemul de 9 a 5 P. M. 2-M.

AVENIDA LARRAIN 5855 (GUINdos-Ñuñoa), arriendo contrato quinta chica, con comodidades. Una cuadra Plaza Egaña. Precio bajo.— Verla toda hora.

ALTOS REFACCIONADOS, TODO servicio. Brasil 687. 3—M.

COMODA CASITA ASEADA, INdependiente, 3 piezas, patio, arriendo barato. Bascuñán Guerrero 1202.

ARRIENDASE EXTENSA PIEZA, dos balcones calle, a personas solas o matrimonio sin niños. Andrés Bello 519.

$ 160 ARRIENDO CASA PARA POca familia, en calle Cortés N.o 1775, a dos cuadras y media de Pedro Valdivia, con luz eléctrica, hall, parrón y árboles frutales. Tratar, Moneda 1914. 3—M.

250 SE ARRIENDA UNA CASA. — Carmen 1439. Tratar: Carmen 1398.

100 ARRIENDO MEDIA CASA TRES piezas, patio, luz. Eucaliptus 512. Esquina Santa Isabel. M2

$ 110 ARRIENDASE HERMOSA Casa tres piezas, vestíbulo, Eduardo Matte 1734.

MONEDA 1633, CASA DE ALTOS, se arrienda. Llaves: San Martín 127.

$ 150 ARRIENDO CASA PERSONAS sin niños. Herrera 624. Casa B. 3—M

$ 300 BUENA CASA EN ALTOS arriéndase en Vergara 658. 3_M

NECESITO CASA MINIMUM CINco habitaciones, 300 según comodidad, barrio Estación. Esperanza 349 bajos, E. Santibáñez.

$ 300 ARRIENDASE CASA Y ALmacén, Moneda esquina García Reyes. Tratar: Pedro Lucio Cuadra 234. Ñuñoa. 2M

NECESITO CON SUMA URGENCIA casas en arriendo de $ 500 a $ 1,000, a fin de atender los numerosos pedidos que se me hace diariamente.— Garantizo arriendo rápido. — Huérfanos 1153. — José Lnuis Silva. 6-M.

ARRIENDASE CASA, PADURA 333 tratar Teatinos 42. 1.o M

ARRIENDO CASA BARATA, FRANklin 722. M 1.o

140 ARRIENDO CASA 5 PIEZAS luz eléctrica. San Pablo 2832. M-1

$ 260 ARRIENDO CASA 7 PIEZAS dependencias, electricidad altos. Vicuña Mackenna 948. 1.o-M

CASA MUY BUENA ARRIENDO barato en Avenida España 525. Tratar: Julio Guzmán. Edificio Ariztía, 4.o piso, oficina 20. 3-M.

$ 140 ARRIENDO COMODA CASA. Sotomayor 1238. 2-M.

ARRIENDO ALTOS, ALDUNATE 5 piezas, recién empapeladas, perfecto aseo. Canon $ 180. Tratar: Dieciocho 603. M-2

$ 200 ARRIENDO CASA.QUINTA, departamentos. Cerro Navia, carro puerta. Tratar: Rondizzoni 1856. 4—M

SE ARRIENDA CASA RECIEN RE construída en Avenida Francia 1038 Tratar al lado. 2—M

250, 350 Y 400, ARRIENDO CASAS nuevas con todo confort en Avenida La Paz a cuadra y media del río. Tratar: Avenida La Paz 283. 3—M.

$ 150 ARRIENDO CASITA CUATRO piezas, luz eléctrica. Sotomayor 53. Tratar: L. Morandé. Bandera 131. Of. 5. De 4 a 5 P. M. 1.o—M

$ 25 MENSUALES PIEZAS, NUEvas, entabladas, corredor, antes valían $ 40, arriendo a señora sola y decente. — Calle Sotomayor 1015.

ARRIENDANSE ALTOS RECIEN edificados. Avenida Seminario 390. Llaves bajos 398. M-1.o

$ 405 ARRIENDASE ESPLENDIda casa altos. Catedral 2633. Tratar Maipú 118. 1.o—M

$ 330 ARRIENDO ESPACIOSOS BAjos, Grajales 2348, entre República y España, seis departamentos, dependencias y extenso sitio. 1.o-M

SE ARRIENDA CASA DE ALTOS, 7 piezas, recién arreglada. San Diego 2095, esquina Franklin.

CASA NUEVA, ALTOS, HERMOSA terraza y garage arriendo en 800 pesos. Vicuña Mackenna 270. Tratar al lado. 1—m

NECESITO ARRENDAR URGENTE casa bajos, independiente, con o sin muebles. Barrio desde Estado hasta Brasil. Siempre que sea una cuadra adentro de Alameda. Dirigirse: San Diego 139, Joyería. 2—m

ARRIENDASE CASITA 3 DEPARtamentos, 2,000 m. Ñuñoa. Av. Holanda 450. 3—M

$ 550 ARRIENDO PARA EL 1.o DE Mayo casa recién construída con 4 dormitorios, escritorio, sala, comedor, bodega, cocina. Se prefiere extranjeros. Tratar: Rosal 377.

CASA QUINTA ARRIENDO, AVEnida Central 417, Ñuñoa. 3 M

SAN BERNARDO ARRIENDO CAsita nueva, cuatro piezas, luz y servicio. San José 758. 1.o—M.

PROVIDENCIA. — AVENIDA ROmán Díaz N.o 524. Se arrienda este chalet en $ 450 mensuales. Tratar: Caja de Ahorros, de Empleados Públicos. Teatinos 66 de 4 a 6. Llaves en Román Díaz N.o 362. 2-M

$ 400 ARRIENDANSE BONITOS altos calle Jofré esquina Vicuña Mackenna. Verlos y tratar Jofré 9, de 11 a 12 A. M. y de 2 a 3 P. M. M 1.o

$ 225 CASA CONFORTABLE, 8 piezas, 2 W. C., luz, sitio, carros puerta, arriéndase. Avenida Subercaseaux 1186. 1.o—M.

$ 175 ARRIENDASE CASA MOderna, limpia, cinco piezas con hall Sierrabella 1367. 1.o M.

ARRIENDASE LUJOSOS Y CONfortables altos, salón, hall, salita, 4 dormitorios, comedor, repostero, terraza y dependencias. San Francisco 450, carros puerta. Canon $ 450, apropiada para extranjero.

ARRIENDANSE CUATRO PIEZAS Maestranza 188. M-2

$ 550 VICUÑA MACKENNA 191 próxima Alameda arriéndase casa moderna elegante, espléndida fachada, dos pisos, ocho habitaciones, hall galerías amplias, numerosas dependencias. Llaves Vicuña Mackenna 191 Tratar oficina dueño, López, Compañía 1223. 1—H

ARRIENDO ALTOS BARATISIMOS, trece piezas, en Riquelme 846.- Llaves, en el 828. 1.o—M

NECESITAMOS CASAS SIN arriendo de $ 300 a $ 800, por habérsenos concluído todas las órdenes que teníamos para arrendatarios serios y solventes, únicos de esta oficina. Si usted desea arrendar rápidamente su casa, dénos la orden hoy mismo. — Agustinas 1125. —Luis Silva Cortés y Cía. 4—M

800 CASAS 5 PIEZAS, ROAS 2203. Tratar: Maipú 44. 2-M

CASITAS COMODAS, CON TODO servicoi y luz eléctrica, arriéndanse en Fresia 2910. Tratar: San Diego 476. M 1.o

CASITA TRES PIEZAS, COCINA, patio, agua y luz se vende, cerca de carro. Tratar y verla. Juana de Arco N.o 11, por Recoleta. Avenida Valdivieso. 3—M.

$ 250, ALMACEN ESQUINA arriendo con casa-habitación, y bodega. Bascuñan esquina de Antofagasta, frente Plaza Atenas. B. Guerrero 1480.

$ 200 BUENOS ALTOS SEIS PIEzas, hall, cocina y servicios, recién construída, arriéndase. B. Guerrero 1480.

$ 350 ALTOS, 5 PIEZAS FUERA dependencias, arriéndase, San Diego 319. 3-M.

ARRIENDO EXTENSA QUINTA Macul 680. 2-M.

200 BAJOS, CUMMING 832, 5 HAbitaciones, baño, cocina. Tratar: Agustinas 1252. M-2

110 ARRIENDO CASITAS NUEVAS, cuatro piezas, agua y luz eléctrica. Tratar: Bezanilla 1451. M-3

SE ARRIENDA UNA CASA EN Marcoleta 465, para 1.o de Mayo. Tratar: Santa Rosa 329. M-3

$ 450 SANTA ROSA 336, ARRIENdase. Verla: 2-4. M-2

ALAMEDA 1621, FRENTE DIECIOcho, pieza dos balcones, otra interior, precio bajos, residencia honorable. 3—M.

ARRIENDO DOS CASITAS COCHRAne 469, Lacunza 1435. Tratar Cochrane 433. 3—M.

CASA BAJOS, CENTRALISIMA. San Martín 47, apropiada matrimonio u oficina profesional, arriéndase. — Llaves, en los altos. 2-M.

$ 500 EN ALAMEDA 250, LOCAL esquina muy vistosa, con casa habitación, apto para exposiciones, se arrienda. Lorenzo Serra, Avenida España 491, 12 a 2 y 8 a 10 P. M. Casilla 61-D. 3—M.

$ 450 ARRIENDO CASA CENTRAL perfecto estado, aseo, dos patios.— Gálvez 202. 2—M.

COMODA CASITA, 5 PIEZAS, GAS y luz. Carmen 780.

ARRIENDO CASA. CONDOR 726. 1.o—M.

300, ARRIENDO CHALET DOS PIsos, nuevo, 13 departamentos, anexo entrada auto un paso Matta. Santa Elena 1305. 2—M.

$ 500 COMODOS ALTOS, CARMEN 336. Verlos, de 2 a 5. 3-M

MATRIMONIO HONORABLE DEsea casa aseada. hasta $ 240. Dirigirse: J. T. Casilla 842. 2-M

COCHRANE 130, CERCA ALAMEDA muy central, bajos, diez piezas, fuera servicio, tres patios, piezas grandes. Canon: $ 700. Llaves y tratar con sus dueños. Casa E. Turri. Huérfanos 955.

SE ARRIENDA O SE VENDE COmoda casa 4 piezas y galería, y extenso sitio. Calle Maipo 569, a un paso de Recoleta. 2-M

Departamentos

ARRIENDASE 3 DEPARTAMENtos con 2.000 m., quinta. Ñuñoa. Av. Holanda 450. 1.o—M.

SE ARRIENDA UN DEPARTAmento o piezas Bellavista 257 2-M

DEPARTAMENTO TRES PIEZAS W. C., cocina, arriéndase a persona honorable. Nueva Andrés Bello 382.

DEPARTAMENTO TRES PIEZAS, luz, balcón calle, matrimonio solo o dos caballeros. Castro 436. M-1.o

ARRIENDO ESPLENDIDO DEPARtamento o piezas. Andrés Bello 504.

ESPLENDIDO DEPARTAMENTO independiente de tres piezas y dependencias se arrienda en Santo Domingo 3995. 1.o-M

ARRIENDO DEPARTAMENTITO. — Balmaceda 717. 1.o—M

DEPARTAMENTO DOS LINDAS piezas, cuatro balcones calle, con sin pensión. Recoleta 748. M-1.o

DEPARTAMENTO DOS PIEZAS EN altos se arrienda. Pío IX esquina Dardignac. M 1.o

ARRIENDO DEPARTAMENTO Balcón calle 2 piezas. San Diego 35.

ARRIENDO LINDO DEPARTAmento, dos piezas calle, baño, Serrano 75.

DEPARTAMENTO COMODO, arriéndase. Huérfanos 2747.

ARRIENDO LINDO DEPARTAMENto 3 piezas. Dardignac 144.

ESPLENDIDO DEPARTAMENTO 5 piezas, asoleadas, baño, servicios.— Bellavista 51. 3—M.

130, DEPARTAMENTO INDEPENdiente, 4 piezas, luz eléctrica. Río Janeiro 428. 3—M.

DEPARTAMENTO DE DOS PIEzas independiente, se arrienda a caballero o matrimonio sin niños. Avenida San Luis 268. Los Leones. M—3

SE ARRIENDA UN DEPARTAmento de tres piezas, fuera dependencia con luz eléctrica a familia honorable. Santa Rosa 668.

ARRIENDO DEPARTAMENTO para negocio u oficina. San Martín 64. 3—M.

ARRIENDO PIEZA Y DEPARTAmento calle, con o sin pensión. — San Francisco 817. 2—M.

$ 120 ARRIENDO DEPARTAMENto con luz eléctrica; personas sin niños. Rosas 2087. 3—M

Piezas

ARRIENDO PIEZA CENTRAL. GANdarilla 150. M 1.o

ARRIENDASE PIEZA AGUSTINAS 2290. 1.o-M

ESPLENDIDA PIEZA, EN CASA poca familia, arriéndase. Nataniel 423. 30—M.

SE ARRIENDA PIEZA CON BALcón. Almirante Barroso 720. 30-M.

PIEZAS GRANDES, ASOLEADAS se arriendan. Providencia 141-A. 1.o—M

25 MENSUAL, PIEZAS NUEVAS, entabladas, comedor, antes valían $ 40, arriendo a señora solas y decente. Calle Sotomayor 1015. 2-M

SE ARRIENDA UNA PIEZA A Matrimonio solo. Cóndor 1220. 2-M.

160 ARRIENDO 4 PIEZAS CON COcina. Tratar: Calle Curicó 104. M-3

SE ARRIENDAN DOS PIEZAS, Av. Las Quintas 673.

PIEZA CON LUZ ARRIENDASE. — San Diego 976, casa 13.

ARRIENDASE PIEZA A PERSONA sola. Matrimonio: Delicias 2542. — Casita M.

13.—Compra y venta de negocios

VENDO NEGOCIO ABARROTES 4 a $ 5.000 capital con depósito licores. Muy buena situación. Tratar San Diego 215. M-4

ALMACEN ABARROTES BIEN situado, calle San Pablo, utilidades comprobadas. Ventas: $ 20,000. Capital $ 25,000. Verse con Francisco Serrallo. Meiggs 50.

VENDO FABRICA POR NO POder atender, en $ 30.000, con $ 5.000 al contado y el resto con muchas facilidades de pago. Puede desarrollarse cualquier idustria. Arriendo barato, buena instalación. Ñuble 1355 2—M

VENDO FABRICA POR NO PODER atender, en $ 30,000. $ 5,000 al contado y el resto con muchas facilidades de pago. Puede desarrollar cualquier industria. Arriendo barato, buena instalación, Ñuble 1355. M-4.

BAR LAS CARRERAS, PLAZA ALmagro al lado teatro, vendo ocasión.

$ 15,000 NEGOCIO DE FABRICA, compro o sociedad. Guillermo Chavez. Casilla 196. 1.o—M.

SE VENDE PASTELERIA Y CAfetería, mucho negocio, poco capital. Avenida Matta 793.

10,000 BAR, VENDO CON RICO piano eléctrico, con sus patentes pagadas, perfectamente situado. Tratar: 2-7. Lira 650.

CIGARRERIA VENDO, SAN DIEgo 252. 3-M.

CIGARRERIA CON INSTALACION arriendo. Matucana 770. 2-M

COMPRO NEGOCITO VERDURAS, frutas poco capital. Independencia 810.

POR CAMBIO JIRO, VENDO 2,000 negocio menestras, anexo licores, espléndida esquina, arriendo barato, derecho contrato, conviene persona mucho o poco capital. Libertad 1359. 1.o—M.

INDEPENDENCIA 1586 SE VENDE pastelería por ausentarse Santiago, deja utilidades apreciables. Tratar, Avenida Francia 1145. 3—M.

POR AUSENTARME, VENDO BOdega y Picadura de leña en plena producción. Para verla, tratar Galvez 1240, de 12.30 a 1.30 P. M. 3—M.

REALIZO EMPORIO $ 1,500 arriendo regalado por viaje. Nataniel 829.

SE VENDE NEGOCIO DE ABARROtes, con buena venta diaria, segura. Tratar Picarte 322. 2—M.

NEGOCIO MENESTRAS DE OCAsión vendo 500 pesos. Sama 1246. M—2

SE VENDE PELUQUERIA POR enfermedad de su dueño y por no poder atenderla. Estilo moderno y buena clientela. — Hay instalación de cigarrería. — Tratar: San Diego 927. 5M

VENDO UN NEGOCIO POR JIRA al Sur, en Bascuñán N.o 296. Casa esquina. 3-M

SE VENDE REGIA PENSION CON bastante clientela. Alonso Ovalle 1072. 2-M

VENDO CIGARRERIA, LUSTRIN central. Agustinas 1038.

$ 550 REGALO NEGOCIO POR cambio de local. Arturo Prat 1466. 2-M

POR AUSENTARME DE LA CAPItal, vendo carbonería y puesto varios. Lord Cochrane 1617.

VENDESE OCASION, ALMACENcito, arriendo barato, buena situación. Andes 2774. Esquina Libertad.

VENDO PENSION POR NO PODER atenderla, doy a prueba, tiene seguro. Delicias 2140. 3—M

VENDO BARRACA Y FABRICA muebles, capital 100,000 pesos. Mitad al contado, resto facilidades. Dirigirse: Casilla 4568.

POR VIAJE PLEBISCITO TACNA, urjeme vender o dejar socio acreditada oficina, múltiples negocios, entrada fija sobre $ 1,000 mensuales, extraordinarias el doble. Exígese a lo menos $ 3,000 efectivos. Escribir: Eteme. "La Nación".

CARNICERIA VENDO, VENTA $ 200, buenas utilidades, por cambio de negocio. Mapocho 2890. 2-M

LUCRATIVO NEGOCIO COMPRA venta vendo por ausentarme. San Pablo 2446. 3—M.

ACADEMIA DE BAILES, CON DErecho; espacioso local. Véndese. Av. Matta 765. 1.o-M

VENDO CARNICERIA ACREDITAda, Venta $ 400 al contado, diario. Mapocho 2293. M 2

OCASION: NEGOCITO ABARROtes, poco capital, vendo, oportunidad para persona pueda atenderlo. Av. Chile 935. 1.o M

VENDO NEGOCITO BARATO POR enfermedad, Molina 658. 6M

VENDO PELUQUERIA MUY ANtigua, por no poderla atender. Independencia 286. 30-M.

VENDO ALMACEN BUENA SItuación, poco capital, única en la cuadra. San Luis 1706, entre Maule y Ñuble, barrio Santa Elena.

VENDO ACREDITADO Y ANTIguo almacén abarrotes por no poderlo atender. San Diego 1201.

POR VIAJE URGENTE VENDO negocio abarrotes, buena situación. Canon baratísimo. Tocornal 1350. 2 M

VENDO CARNICERIA. GAY 2564.

VENDO ALMACEN ABARROTES con depósito licores. Tratar: Esperanza 8. M—1.o

POR LA MITAD DE SU VALOR vendo carnicería en San Pablo 3316. 2-M.

VENDO EL MAS ANTIGUO REStaurant del barrio Estación. Tratar Unión Americana 90. 2-M

POR NO PODER ATENDER VENdo Bar "Saquito", libre de 200 metros, mínimun 6,000 con facilidades de pago. Tratar Diez de Julio 148.

VENDO NEGOCIO ABARROTES, valor $ 5,000. San Pablo 2032. 3—M

VENDO CARNICERIA Y VERDUlería, de ocasión, facilidades de pago, o arriendo barato. Lord Cochrane 1331 esquina Santiago. 1.o M

700 PESOS REGALO DEPOSITO vinos, situación espléndida. Eyzaguirre 759. 30-M

VENDO DULCERIA, DELICIAS 217, por ausentarme de Santiago.

SE VENDE ALMACEN POR ENfermedad de su dueño con bastante clientela arriendo barato. Nueva de Ovalle 883, entre Colón y O'Hinggins

POR VIAJE VENDO BAR REStaurant. El mejor del Barrio Estación, 2.a categoría, libre 200 metros. Tratar Manuel Montt 2905.

VENDO NEGOCIO ABARROTES por tener que regresar forzosamente al Sur, arriendo barato único en las cuatro esquina, Mapocho 2140. 30-M

CARNICERIA DE OCASION VENdo, por no saber trabajo, facilidad pago, venta 200 diarios, apropiada chanchería. San Miguel 67. De 10

POR AUSENTARME DE ESTA CIUdad vendo urgente la pensión Peñaflor, con bebidas a huéspedes, inmejorable situación. San Pablo 2028.

VENDO ALMACEN DE ABARROtes, punto inmejorable y de mucho porvenir, véndolo por inconvenientes de familia y tener que ausentarme del país. Recoleta 2355. M 2

ZAPATERIA ADAPTABLE A cualquier otro negocio. Se vende. Avenida Matta 765. 1.o M.

15.—Cuerpo de Bomberos

CUERPO DE BOMBEROS.— Cítase al Cuerpo a los funerales del voluntario de la 4.a don Juan Echegoyen, con 6.o premio, hoy a las 10 en Vicuña Mackenna y Santa Isabel. —El Secretario General.

3.o COMPAÑIA DE BOMBEROS. — Bomba Claro y Abasolo. — Cítase a la Compañía a los funerales del voluntario de la 4.a Compañía, señor Juan Etchegoyen, premiado con el 7.o premio, para hoy Viernes 1.o de Mayo a las 9.30 A. M. — Reunión: Avenida Vicuña esquina, calle Santa Isabel. — Uniforme de parada con guantes blancos. — El Ayudante.

4.eme COMPAGNIE DE POMPIERS. —Pompe France.—Enterrement du volontaire M. Jean Etchegoyen, Vendredi 1.er Mai a 10 heures du matin. Réunion calle Santa Isabel et Vicuña Mackenna en grande tenue. —Le Secretaire.

4EME COMPAGNIE DE POMPIERS Pompe France. Enterrement du volontaire M. Jean Etchegoyen Vendredi 1er Mai a 10 heures du matin. Réunion calle Santa Isabel et Vicuña Mackenna en grande tenue. Le Secrétaire.

5.a CIA. DE BOMBEROS.— CITO A la Compañía a los funerales del voluntario de la 4.a don Juan Etchegoyen, con el 6.o premio del Directorio, para hoy a las 10 A. M. Punto de reunión: Vicuña Mackenna y San Isabel.— El Secretario.— Santiago, Mayo 1.o de 1925.

10.a COMPAÑIA DE BOMBEROS.— Bomba España.—De orden superior cito a la compañía para el Viernes 1.o de Mayo, a las 9.30 P. M. a academia general uniforme de trabajo. Reunión en el cuartel.—El Ayudante. M-1.o

10.a COMPAÑIA DE BOMBEROS. — Bomba España. — Cito a la Compañía a los funerales del voluntario de la 4.a Compañía, señor Juan Echegoyen para el Viernes 1.o de Mayo a las 10 A. M. Reunión, Santa Isabel esquina de Vicuña Mackenna, uniforme de parada. — El Ayudante.

11.a COMPAGNIA POMPIERI, Pompa Italia. — Cito la Compagnia a funerali generali per il Verderdi 1.o di Maggio alle ore 9.45 A. M. per assistere al sepelio dil volontario onorario dil Corpo Sig. Giovanni Echegoyen: della 4.o Comp. Punto riunione, Santa Isabel e Vicuña Mackenna. — Tenuta di parata. — L'Aoiutante.

12.a COMPAÑIA DE BOMBEROS.— Chile Excelsior.—Cítase a la Compañía a academia y ejercicio para el Domingo 3 de Mayo, a las 8.30 A. M. en punto de reunión Matucana esquina Catedral, uniforme de trabajo. —El Ayudante.

12.a COMPAÑIA DE BOMBEROS.— Chile Excelsior.—Cítase a la compañía a los funerales generales del voluntario de la 4.a compañía, señor Juan Echegoyen, para hoy Viernes a las 10 A. M. Punto de reunión: Vicuña Mackenna esquina Santa Isabel, uniforme de parada con pantalón y guantes blancos. —El Ayudante.

16.—Dentistas

BARRIO MATADERO, NUEVA Clínica Dental. Facilidad pago. San Diego 1815. M-1.o

GABINETE DENTAL, SAN DIEGO 964. Tapaduras oro, desde diez pesos, planchas para masticación, perfecto desde veinte pesos. Extracciones 3 pesos. Dentista titulado Chile, Europa. 3-M

DENTISTAS: BRAQUET BUEN estado, véndese. Rosas 2853.

FABRICA DIENTES FIJOS. 5. — Extracciones sin dolor. Dentadura sin paladar. Precios económicos. Dentista titulado Chile, Europa, Estados Unidos. Catedral 1467.

17.—Escuelas de choferes

ESCUELA DE CHAUFFEURS MECÁNICOS del Garage Buin. Enseñanza según las escuelas alemanas. Está abierta la matrícula para los cursos de Mayo. Sánchez Hnos. y Cía. Rancagua 79. Casilla 1408. Teléfono 987. M 19

ESCUELA PRACTICA CHAUFFEUR mecánicos, cursos rápidos, diurnos, nocturnos. Varias marcas, enseñanza por su dueño. Vicuña Mackenna 450. 13—M

GRAN GARAGE GONZALEZ Hnos. Se reciben alumnos para chofer mecánico toda marca automóvil. Chacabuco 657. 4-M.

18.—Extravíos y hallazgos

HABIENDOSE EXTRAVIADO LOS depósitos a la vista N.o 52780 por $ 65.20 y N.o 43135, por $ 330, del Banco Alemán Tras., a 1 orden del diario "La Nación", quedan nulos y sin valor, por haber dado el aviso correspondiente al Banco. 1.o—M

EL QUE SE CREA DUEÑO DE UNA cartera con dinero, perdida, puede pasar a reclamarla a Santiago Concha N.o 1451. 2—M

HABIENDOSE EXTRAVIADO EL certificado de Custodia del Banco de Chile, N.o 63617, por 20 acciones Lastenia, a la orden del señor Rafael Casale, queda sin efecto por haberse dado el aviso correspondiente. 2—M

GRATIFICACION DARE A QUIEN entregue prendedor de oro perdido en Ahumada hasta Alameda y camión Recoleta. Dávila 695.

$ 50, GRATIFICACION SE DA A quien devuelva una llave perdida entre cerro y Huérfanos el Sábado. Riquelme 813. 2—M.

CARTERA PARA PAPELES JUDICIALES extraviada en autobus, línea Compañía. Se ruega entregarla en Av. del Salvador, cité Salvador N.o 5. Buena gratificación. 2—M.

RUEGO A LA PERSONA QUE HAYA recogido un niñito extraviado en la calle Maule esquina Eduardo Matte, viste vestidito azul marino y enfermito de la vista, servirse devolverlo a sus padres. San Diego 1650.

HABIENDOSE EXTRAVIADO LA libreta de Ahorro N.o 2304 de Custodio Fuenzalida Gómez, queda nula por haberse dado aviso correspondiente. 3—M

CABALLO ENCONTRADO EN CALLE Maipú, puede reclamarse: Jotabeche 260. 3—M

BUENA GRATIFICACION SE DARÁ a la persona que haya encontrado un prendedor redondo en forma de hojitas con perlas y brillantes. Monjitas 719. 3-M

19.— Empleados para comercios y oficinas. (Pedidos y ofrecidos)

JOVENCITO DE 17 AÑOS DESEA ocupación decente con recomendaciones actualmente ocupado en sastrería. Dirigirse a S. D. G. Ricardo Santa Cruz 762 casa 13 4—M

SEÑORITA ESCRIBA LIJERO, A máquina, necesito, sueldo, $ 100. Bandera 34. Oficina 10.

VENDEDORES PARA ARTICULO de fácil venta necesito, doy comisión, casa y comida. Camino Melipilla 1522.

NIÑA BUENA PRESENCIA SE ofrece para cualquiera ocupación. — Herrera. — Casilla 274.

SEÑORITA SOLICITA CUALQUIER ocupación decente. Dirigirse a Eucaliptus 705. S. L. 2_M

NECESITO EMPLEADO PARA EL reparto, con buenas recomendaciones, prefiero haya estado en carnicería. Carnicería Echaurren 104. M—2

JOVEN PARA MOSTRADOR DE chancheria, se necesita. San Pablo 2309. 2-M.

VENDEDOR COMPETENTE DE sastrería para ventas de ternos a plazos. Arturo Prat 1250. 2-M

VENDEDORES COMPETENTES, con informes para sombrerería, necesito. Puente 685. 1.o—M

NECESITO VENDEDOR Y COBRADOR en casa semanal, inútil presentarse sin garantías o buenos informes. Santa Rosa 1390. 1.o—M.

NECESITO JOVEN 16 AÑOS PARA atender negocito abarrotes, recomendado. Moneda 2661. M 1.o

SE NECESITA UN FURRIEL REGIMIENTO Cazadores. 30-M.

JOVEN PRACTICO EN ABARROTES necesito para San Bernardo. Dirigirse Bandera 724. 1.o—M

VENDEDOR DE CAJAS DE CARTÓN, competente y activo, necesitamos. Libertad 1273. 1.o—M

SEÑORITA OFRECESE ATENDER boletería teatro. E. Troty. Correo 5. 1.o-M

SEÑORITAS PARA VENDER EN plaza un artículo de fácil venta necesítanse. Tratar: 11 a 12. Compañía 1301. 13—M

SEÑORITA PRACTICA EN CUENTAS corrientes, cálculos y facturación, necesítase. Indispensable buenos informes. Sueldo minimum $ 180. San Diego 302, de 9 a 11 A. M. M-1.o

HACENDADOS, JOVEN ALEMAN casado; se ofrece como llavero o cualquiera otra ocupación, tengo conocimiento en ganado, algo, contabilidad, soy especialista en animales lanares. C. H. "La Nación".

JOVEN DEL SUR DESEA CUALQUIER ocupación para el campo o el pueblo dirigirse Luis Gutiérrez. Gorbea 2934. 4—M.

NECESITO SEÑORITA BUENA LETRA, competente, contabilidad. Sólo hoy, 4 a 6. San Pablo 1636.

HOTELEROS, ADMINISTRADOR casado, 42 años, mucha práctica, habla varios idiomas, se ofrece: V. R. Hotel Excelsior. Santiago. 2-M.

SE NECESITA JOVEN DECENTE, con buenas recomendaciones, para cajero. Portal Edwards 2718. 2—M

20. — Frutos varios. (Compra y venta)

100 ZAPALLOS DE GUARDAR vendo. Castro 675. 2-M

NUECES POR MAYOR Y MENOR compro. Avenida Las Quintas 68. 3—M.

21—Haciendas, fundos, chacras y terrenos. (Compra - venta y arrendamientos)

HAGASE USTED PROPIETARIO. Compre sitios en Población María, situada al lado del Hipódromo Chile. Se pagan solo cuotas mensuales desde $ 26 Planos, precios e informaciones: Compañía de Seguros La Americana, Huérfanos 882. 20—M

SITIOS, EN PUEBLO COLINA, véndese sitios $ 2.00 metro; góndolas a la puerta. Dirigirse: R. Fontt. Colina. 2—M

600, TRASPASO SITIO FRANKLIN y Tocornal. S. Pedro 1446. 1.o—M

ARRIENDO ESPLENDIDO TALAJE para 1,000 corderos. Completamente cerrado. Andes 3733. 2M

TALAJE PARA OVEJAS SE arrienda, Chacra Magallanes. Lo Espejo. 1.o-M

SITIOS PARA EDIFICAR PROPIEDADES de renta, tenemos orden exclusiva de comprar para una firma extranjera, de $ 10 a 35 metros. — Greene. — Teatinos 86. 3-M

$ 100,000, SITIO CALLE PARIS, 320 metros, fácil pago. — Greene.— Teatinos 86.

$ 70,000 SITIO MARCOLETA, INMEDIATO Mackenna. 455 metros, gran frente. — Greene. Teatinos 86.

$ 60,000. — GRAN QUINTA EN LOS Guindos, 15,000 metros. — Greene.— Teatinos 86.

QUINTA EN SAN BERNARDO VENDO o arriendo. Delicias 1583. 3—M.

VENDESE SITIO CISTERNA, CAMINO Los Morros, paradero Villa Italia, 30 por 70. Tratar, Bellavista 0813. 3—M.

VENDO O PERMUTO MAGNIFICO fundo próximo Santiago, apto para todo cultivo, 540 hectáreas planas, pasto regado. Precio verdadera ocasión, solamente $ 600 la hectárea. Fuerte deuda hipotecaria. Puente 571 (interior). Casilla 3192. 3-M

22.—Hoteles y pensiones

COMODAS PIEZAS AMOBLADAS con o sin pensión. — Alonso Ovalle 1244. 2M-

SAN DIEGO 79, CASA TRANQUILA arrienda piezas con pensión, días meses, viajeros. M-2

PENSION, PIEZA BARATA, arriendo. Gálvez 140. M 1.o

PENSION MESA OFREZCO ECONOMICA, Gálvez 140. M 1.o

OFREZCO PIEZAS AMOBLADAS, con pensión. Catedral 2679. 6—a

HOTEL RESTAURANT CONTINENTAL, Manuel Montt 2868, a una cuadra de la estación Central. Cocina de primer orden. Abierto hasta las 4 de la mañana. Piezas higiénicas desde $ 2 hasta $ 12. 3—m.

ARRIENDO PIEZAS CON PENSIÓN. San Martín 190. 1.o-M

$ 100,110, 120, PENSION CON PIEZA, Sama 1711. 1.o—M

PIEZA GRANDE PARA DOS PERSONAS, con pensión. Lira 176. 3—M

CASA EXTRANJERA OFRECE ESPIEZAS CON PENSION ARRIENDANSE. San Francisco 367. 2_M

SE ARRIENDAN PIEZAS CON pensión, con o sin muebles. San Francisco 323. 3 M

CASA RESIDENCIAL PARA HONORABLE familias o personas solas, por días, meses. Estado 75. Regios dormitorios salitas, baños privados, excelente comida, uso familiar; pensión de mesa por meses. Los dueños atienden personalmente retribuyendo la deferencia de los distinguidos huéspedes. Precios módicos. Teléfono 3705. English Spoken. 1.o-M.

LINDAS PIEZAS AMOBLADAS con pensión arriéndanse. San Antonio 435. M—9

ARRIENDO PIEZA BALCON CON pensión, sin muebles. Santa Rosa 203. M 1.o

PIEZAS PENSION, CALLE INTERIOR. Moneda 1324. 1.o-M

SE ARRIENDA PIEZA AMOBLADA con pensión. Rosas 1130. 4 M

PENSION MESA, PIEZA AMOBLADA, Nataniel 219. 2—M.

ARRIENDASE PIEZAS CON PENSIÓN y gran sitio para pastelería, Teatinos 42. M-1

CON PENSION ARRIENDASE PIEZA, balcón calle. Libertad 92.

ALAMEDA 975 ARRIENDO AMOBLADO pensión caballeros honorables 6—M

ESPLENDIDO DEPARTAMENTO balcones calle, piezas con o sin muebles, arriendo, con pensión. Catedral 3119. 3—M

ARRIENDASE PIEZA A CABALLEROS. Santa Lucía 278. 2—M

ARRIENDASE ESPLENDIDAS piezas, excelente pensión. Prefiérense matrimonio. Gálvez 179.

ALAMEDA 777 CASA POCOS PENSIONISTAS, arriéndanse piezas, buena comida. 2-M

ARRIENDO ALTOS Y PIEZAS CON pensión. Pensión mesa. Prat 560. 2-M

SE ARRIENDA UNA PIEZA CON o sin pensión, calle Merced 516. Casa F. 1.o-M

LINDAS PIEZAS CALLE, BUENA pensión. Campo Marte 79. 1.o-M.

SE ARRIENDAN PIEZAS AMOBLADAS, con pensión. Unión Americana 148. M—1.o

ARRIENDO PIEZA AMOBLADA con pensión. Esperanza 6, altos. M—2

PIEZA BALCON CALLE, ESPLENDIDA pensión. Gálvez 216. 15—M

220 TRES CUADRAS PLAZA, arriendo pieza amoblada con pensión. Miraflores 380.

PENSION PIEZA AMOBLADA días, meses. San Diego 103. 3—m

ARRIENDO PIEZAS AMOBLADAS y sin muebles con sin pensión. San Diego 25.

PIEZA AMOBLADA CON PENSION a caballero, arriendo. Alonso Ovalle 864. M-2

ARRIENDO PIEZA CON PENSION. San Francisco 273.

SE ARRIENDA PIEZA, PENSION luz, baño $ 150. Riquelme 151. 1.o—M.

ESPLENDIDO DEPARTAMENTO balcones calle, piezas con o sin muebles, arriendo con pensión. Catedral 3119. 3—M

ARRIENDO PIEZA AMOBLADA Con o sin pensión. Mapocho 1860. 2—M.

100 EXCELENTE PENSION PIEZA amoblada, frente Estación Mapocho. —Artesanos 999.

PENSION PIEZA, OFRECE FAMILIA particular. Huérfanos 1977. 2M

CON PENSION ARRIENDO PIEZAS. García Reyes 80.

PENSION RESIDENCIAL, SAN Diego 110, piezas amobladas, precios módicos, pensión. 2M

LINDA PIEZA PENSION, DOS personas. Nataniel 178. 5—M.

ARRIENDASE DEPARTAMENTO de lujo con y sin muebles, tres piezas y baño instalado, con pensión en calle Claras 693. 3—M.

OFREZCO BUENAS PIEZAS CON pensión. 21 de Mayo 843. 2-M

ARRIENDANSE BUENAS PIEZAS sin muebles, buena pensión. Santo Domingo 1225. 2—M

ARRIENDANSE PIEZAS AMOBLADAS, balcones calle con pensión. Catedral 1287.

PIEZAS PENSION, SANTA ROSA 328. 3—M

23.—Instalaciones y accesorios para negocios. (Compra y venta)

VENDESE BILLAR, VARIOS MUEBLES. Huemul 1460. M-1.o

VENDO KIOSCO PARA CIGARRERÍA y limpia botas. Delicias 425. De 1 a 2. 1.o-M

VENDO INSTALACION SOLDADURA autógena, 10 de Julio 450. 1 M

VENDO VIDRIERAS DE MOSTRADOR, parada y para confites. San Isidro 2192. 1.o—M.

ESTANTERIA GRANDE CINCO cuerpos, vendo $ 150. 1442. San Diego. 5-M

VENDO BILLAR IMPORTADO. COPIAPÓ 1474. 1.o-M

ESTANTERIAS MUEBLES, ESPLÉNDIDAS para tienda se venden de ocasión. Moneda 1065. 3-M

VENDO INSTALACION SOLDADURA autógena, 10 de Julio 450. M-2

INSTALACION ACADEMIA DE bailes con derecho espacioso local. Véndese. Tratar Avenida Matta 765. 2—M.

POR VIAJE VENDO BARATO banquillos, tablero dibujante, Aguirre 1261, pasado Matucana.

BANCO ASERRADOR COMPLETO para picadurías leña, vendo en 80 pesos, cobre laminado un peso kilo. Germán Riesco 2049.

24.—Instrucción y educación. (Colegios, academias y profesores)

LICEO PEDAGOGICO, SAN DIEGO 114, fundado por Sociedad Profesores Estado, Internado, medio pupilaje, externado, kindergarten, ambos sexos, preparatorias, humanidades. M-1.o

SEÑORITA ALEMANA DA CLASES de piano y alemán. Rosas 2037. 30—M

TAQUIGRAFIA SE DAN CLASES de 7 de la tarde adelante. Dirigirse: casilla 1129. 1-M

$ 2 CLASE INGLES CORRIENTE, comercial, social. Enseñanza esmerada, perfecta. Idioma dominado en poquísimo tiempo. Clases toda hora. Profesores y profesoras ingleses dirigidos por el profesor dondinense Albert Edward Norman. Referencias espléndidas. Matrícula abierta. Claras 46. M 1o

POR VIVIR CASA-QUINTA RESPETABLE, holgada, señorita enseñaría dos horas preparatorias, francés. Más horas, con sueldo, fundo cercano. Por correo: F. A. Lira 263. 1o—M

ACADEMIA MUSICAL "FAUSTINO Arias", Agustinas 2027, profesorado Conservatorio. Exámenes válidos. 3M

3 MENSUALES, ENSEÑANZA RÁPIDA escritura máquina. Ricardo Santa Cruz 757. 1.o—M.

DEUTSCHES KINDERFRAULEIN Welches auch einige hausarbeiten verrichten soll, Gesucht. Offerten an A. A. San Francisco de Limache Quinta Palacios. 2—M

NUEVOS CURSOS DIURNOS, NOCTURNOS. Contabilidad, Taquigrafía. Diplomas legalizados. Instituto de Contabilidad. Bandera 154.

DOY MEDIA PENSION SUNTUOSA cambio, enseño primeras letras niños siete años. Restaurant Confort. —Ahumada 143.

INSTITUTO INDEPENDENCIA. Independencia 336.—Enseñamos: rápida y correctamente: Máquina de escribir, Contabilidad, Idiomas, Taquigrafía, Matemáticas, Castellano.

CONTABILIDAD, TAQUIGRAFIA, Inglés, Francés, Dactilografía, enseñamos rápidamente. Otorgamos diplomas legalizados. Instituto Comercial, Agustinas 1060. M—2

INGLES GRADUADO ENSEÑA SU propio idioma rápidamente. — Spencer. Compañía 2316. M—2

FRANCES! RAVUL COUSSEAU. — Enseñanza práctica. — Viajes. Casilla 584.

DOY CLASES DE BORDADOS A máquina, a domicilio y en casa. San Gumercindo 3861.

PREPARA HUMANIDADES, PREPARATORIAS. Poblete Molina 118.

25.—Instrumentos musicales, afines y accesorios. (Compra-venta y composturas)

DISCOS VICTROLAS, ¿DESEA USTED comprar o vender? le conviene visitar hoy mismo. San Pablo 2215. M-2

VICTROLAS, GRAMOFONOS, composturas económicas, repuestos legítimos. San Pablo 2215. M-2

COMPRO DISCOS USADOS, QUEBRADOS y gramófonos. San Pablo 2786. 3—m

VENDO NUEVO AUTOPIANO ALEMÁN. Independencia 435 1.o—M

PIANO ALEMAN WINKELMANN muy rico, véndese. Santos Dumont 482 1.o—M

PIANO ALEMAN PERFECTO ESTADO véndese Tarapacá 812. 6 M

PIANO ALEMAN FLAMANTE VENDO de ocasión. Santa Elena 1311. 30M

VENDO PIANO 1|2 COLA, PARA estudio. San Francisco N.o 1283. 1.o—M:

PIANO SALON, MUEBLES DORMITORIO, vendo ocasión. Avda. Irarrázaval N.o 0118. M 1.o

PIANO GAVEAU VERTICAL, gran formato, ocasión, vendo. San Pablo 1515. 3 M

JAZZBAND COMPLETO $ 400, tambores, platillos, tambor chino, matracas, panderetas, atriles, recibí. San Pablo 1515. 3 M

VENDO DE OCASION PIANO alemán, San Francisco 387. 2—M.

VICTROLA MUEBLE CON DISCOS vendo. Lira 693. M-1

VICTROLA DE OCASION PORTATIL vendo con 19 discos en $ 450. Domeyko 2363. M-1.o

PIANISTA COMPETENTE CON buena orquesta ofrécese. San Diego 103.

PIANO STEINWAY Y SONS LEGITIMO véndese ocasión. Cochrane 181. 3-M.

PIANO FRANCES, ESTILO LUIS XV con incrustaciones de bronce, apropiado para completar juego salón, vendo. San Isidrio 534. M-5

VIOLIN VENDO DE OCASION. Olivos 672.

850, VENDO OCASION PIANO ESTUDIO. Libertad 1359. 1.o—M.

VENDO VICTROLA PATHE, OCASIÓN. Jofré 365. M—3

VICTROLA DE OCASION, PORTATIL, vendo con 20 discos, en 450 pesos. Domeyko 2369. 2—M

PIANO COMPLETAMENTE NUEVO vendo. San Pablo 2675.

VICTROLA VENDE, PAGO MENSUAL, avise domicilio. O. B. Casilla 2635.

26.—Libros y estampillas

COMPRO: LIBROS, ESTAMPILLAS. San Diego 129. M-4

27.—Medicina

TOS, BRONQUITIS, RESFRIADOS, influenzas, ronqueras, cura rápidamente Píldoras Phamoll, $ 2.40 caja. Botica Belga, San Diego esquina Eyzaguirre. M-1.o

BOTICA BELGA, SIGUE CON SUS bajos precios atrayendo enorme concurrencia. M-1.o

LA PRIMERA FARMACIA DEL barrio, ¿la conoce usted? Es la Botica Belga, San Diego esquina Eyzaguirre. M-1.o

ECONOMICE USTED DINERO Y salud. Botica Belga, despacha bien pronto y barato. San Diego 591. M-1.o

BOTICA BELGA ATIENDE CON preferencia el despacho de recetas a sociedades obreras. M-1.o

LOS GREMIOS DE TRABAJO ENCONTRARÁN atención esmerada y económica en Botica Belga, San Diego 591. Abierta hasta las 11 de la noche M-1.o

BOTICA BELGA, SAN DIEGO 591, esquina Eyzaguirre. Continúa sirviendo su numerosa clientela con sus servicios de farmacéuticos experimentados. M-1.o

PERFUMERIA, REMEDIOS EXTRANJEROS, recetas despachadas fuera de competencia. Botica Belga. San Diego esquina Eyzaguirre. M-1.o

BOTICA BELGA, SEÑORAS: POMADA sin rival, quita espinillas, pecas y paños, caja $ 2. M-1.o

BOTICA BELGA, JARABE HIPOFOSFITO compuesto Rogel, corazón, debilidad, nervios, $ 1.90 frasco. M-1.o

BOTICA BELGA, SEÑORITAS: dentadura hermosa, aliento perfumado, belleza y salud, pasta Jens'kins, 1.40. M-1.o

VISITENOS Y HAGASE CLIENTE de la Botica Belga, San Diego 591, esquina de Eyzaguirre. M-1.o

DROGAS, ESPECIFICOS, PERFUMERÍA, recetas, de la mejor calidad y pureza. La mejor atención y los precios más conveniente encontrará en la Botica Belga, San Diego 591, esquina Eyzaguirre. M-1.o

SIN SAN, LO MEJOR CONTRA las canas. Pasaje Matte 29.

RAYOS X $ 5, EXAMEN CORAZON, pulmón, estómago, nervios, enfermedades de señoras. Consultorio económico del Sanatorio, Avenida Matta 586. De 5 a 6. 1—M

GONORREA, SIFILIS, IMPOTENCIA, debilidad vital en ambos sexos. Curación radical rápida. Procedimientos modernos. Facilidades de pago. Consultas gratis de 10 a 12 y de 7 a 9 P. M. Atiende enfermos de provincias por correspondencia. Clínica y Laboratorio médico del doctor Julio Lefévre M., San Antonio 41, altos. Santiago. 4-M

ENFERMEDADES CRONICAS Y sin cura. Cuando las enfermas hayan perdido toda esperanza de alivio. — Gratis consulte doctora Lastarria. Gálvez 134, de 1 a 5. 30-M

GONORREAS, AUNQUE ANTIGUAS estrechez, orquitis, curan radicalmente. Glóbulos Pérsicos. Boticas surtidas. 16-3

VENEREAS, SIFILIS, IMPOTENCIA. — Consultas gratuitas de 8 a 10 y 1 a 4. — Nocturna de 8 a 10. Clínica: Santo Domingo 1953. Mayo 26

2726 DELICIOS: CURO EN POCOS días piorrea alveolar. Enrique Villarroel. 4-M.

$ 20 "OIDEU" POTENTE REGENERADOR y vigorizador de la vista, de fama mundial (uso externo). Pasaje Matte 40. M-2

$ 120 BOTIQUINES CONTENIENDO 35 remedios homeopáticos del Doctor Munyons. Pasaje Matte 40. M-2

$ 20 LA RESTAURACION DEL VIGOR sexual instantáneamente en jóvenes y viejos, sin drogas. Clasificador 248. Razalos. Pídanse folletos.

ENFERMOS! PERSONAS AGOTADAS físicas y mentalmente, nerviosas, neurasténicas, cansancio cerebral, anemia, raquitismo, impotencia, insomnios. El mejor tónico: CEREBROL. Boticas surtidas. 5—M.

IMPORTANTISIMO: PERSONAS que quieran dejar vicio tabaco, curación radical. Mandar un peso estampillas. — Luis Azócar. Florida. Puchacay. M—2

TUBERCULOSOS: MEJORIA ABSOLUTA; tratamiento facilísimo. Mandar un peso estampillas Correo. — Luis Azócar. Florida, Puchacay. M—2

IMPOTENTES: CANSANCIO CEREBRAL, tratamiento rápido, inofensivo, notándose efectos inmediatos. Mandar un peso estampillas.—Luis Azócar. Florida, Puchacay.

EXCEMA, GRANOS, SARNA, LLAGAS, cortaduras, sarpullido desaparecen usando pomada Cadum.

28. — Materiales de construcción. (Compra y venta)

TECHO ACANALADO REVART Avenida Matta 375 16—J

ZINC BLANCO, USADO REGALO A 5, plancha. San Pablo 3018. M-1.o

BANCOS DE CARPINTERO VENDO, Merced 386. 30 M

GRAN SURTIDO EN PALILLOS 1 por 2 raulí, desde $ 1, listones, 1 x 2 y medio, machihembrados raulí y laurel, a $ 0.60. Barraca Llanquihue. Vicuña Mackenna 216. Teléfono 3128. 1.o-M.

ALAMO DE 1|2 MACHIHEMBRADO desde $ 0.90 muy buena clase, roble en todas dimensiones, desde $ 0.38 pie. Barraca Llanquihue. Vicuña Mackenna 216. 1-M

TECHO ACANALADO $ 1.30 PLANCHA, vende, Subercaseaux 659. Jun. 7

LADRILLO MURALLA FISCAL vendo, barato, tener entregar terreno verlo, Avenida Silva N.o 201. Dos cuadras de San Diego. 1.o-M

PUERTAS, MAMPARAS, GALERÍAS, parquet, zócalos. Hace Fábrica Progreso. Sotomayor 37. 3-M.

CAÑERIA GALVANIZADA Y NEGRA de 1|4, 3|8, 1|2, 1 1|2 y 2" véndese de ocasión. Chacabuco 559. 21—M.

TIERRAS DE COLORES, CALIDAS superior, precios reducidos. Miraflores 249. 2—M

MADERA NOGAL SECA, VENDE barato. Porvenir 618. M-1

VENDO VENTANA CON REJA O reja grande dos hojas. Teatinos 640. 1.o-M.

COMPRO ESCALERA DE TIJERA para pintor, tratar: Constitución 135, casa 7. De 11 1|2 a 1 1|2. 1.o—M

VENDO FIERRO REDONDO DE 1|4 a 1 pulgada a 50 cts. el kilo. 10 de Julio 450. 2-M

CLAVOS DOS PULGADAS, HASTA $ 30 cajón 40 kilos. Chacabuco 7. M—1.o

VENDO LOTE PLANCHAS ZINC y madera. Andrés Bello 498.

VENDO FIERRO ACANALADO Y varios fierros y un brasero grande. Molina 193. 2—M.

MAMPARA Y ESTANTERIA BALANZA hasta 5 kilos, compro. Cumming 818.

ADOBES FIRMES, 4 PULGADAS.— 250 pesos mil vendo. Casilla 3801.

FIERRO ACANALADO, MADERAS, cómprase ocasión. Casilla 3941.

PUERTA DE CALLE GRANDE DE demolición compro. Prat 1874.

$ 19 CIENTO LADRILLOS, COMPOSICIÓN, vende la Fábrica, Franklin 550.

VENDO VENTANA FIERRO COMPLETA, 2.50x1.20. San Alfonso 1436. 2—M

VENDO BARATISIMO VARIAS planchas zinc blanco y negro acanalado, 40 quintales alambre para pasto y tabiques, 200 estacas para sierra, roble 4 por 6. San Pablo 2059. 2-M

29.—Máquinas, motores, afines y accesorios. (Compra-venta y composturas)

MAQUINA SINGER FACILIDADA pago. Instrucciones gratuitas bordados. San Pablo 2927 7—M

SEÑORA: NECESITA UD. UNA máquina para bordar. Escriba a Clasificador 81-A. Le conviene. Atendemos provincias, esmeradamente. 2—M

CALDERO VERTICAL, DE 8 A 10 H. P., en buen estado, compro de ocasión, J. M. Infante N.o 1031. 1.o M

VENDO MAQUINA, FONDO, PRENSA, gancho, sierra, para chanchería, de ocasión. Av. Rondizzoni 2060.

CAJA REGISTRADORA DE OCASIÓN, vendo. Huérfanos 1057. Talleres continental. 26—M

CAJA REGISTRADORA CHICA eléctrica, vendo ocasión. Huérfano 1057. Talleres Continental. 26—M

CAJA REGISTRADORA CHICA $ 1.500, ocasión, vendo. Huérfanos 1057. Talleres Continental. 26—M

CAJAS REGISTRADORAS DE OCASIÓN encontrará usted por mitad precio en Talleres Continental. Huérfanos 1057. 26—M

COMPOSTURAS DE CAJAS REGISTRADORAS, especialista. Huérfano. 1057. Talleres Continental. 26—M

MAQUINAS DE ESCRIBIR VIAJERAS, vendo. Huérfanos 1057. 26—M

MAQUINAS DE ESCRIBIR CONTINENTAL, en Huérfanos 1057. 26—M

MAQUINAS CALCULADORAS OCASIÓN, vendo. Huérfanos 1057. 26—M

PRENSAS PARA ENCHAPAR PARA mueblistas, vendo. Merced 386. 30 M

SE COMPRAN MAQUINAS PARA hacer escobas. Matucana 1223. 3M

MAQUINA COSER BLACK VENDO. Morandé 624. 30-M

AGUJAS PARA MAQUINAS SINGER, realizamos a $ 10 ciento. B. García G. Ex-agente de Singer Sewing Machine Company. Bandera 766. 3—M.

COMPRO MOTOR DE AUTO DE 20 hasta 25 H. P. Sotomayor 65. M 2

PRENSA DE IMPRIMIR, VICTORIA, vendo, formato 1|4. Imprenta Independencia 285. 2—M.

MAQUINAS MACHIEMBRADORAS, huinchas, moldureras, poleas, ejes, véndense. Sotomayor 37. 3M

COMPRO MAQUINA DE TEJER. — Tocornal 594. 2-M

PRENSA 1|8 RAYADORA, COSEDORA, muy buena, vende de ocasión Victoria 741. 3—M.

OCASION: VENDO DOS MAQUINAS de tejer. Maule 1075. 3-M

SE VENDE BALANZA MARCA TOLEDO. Nataniel 1358. 3-M

VENDO SOBADORA AMERICANA. Andes 2230. 1.o-M.

VENDO MAQUINA DE TEJER MODERNA, perfecto estado. Pedregal 15. M-3

COMPRO MAQUINA ESCRIBIR ocasión. Ariztía tercer piso. Oficina 15.

OCASION, VENDESE CAJA, REPUESTOS auto Renould, magneto Boch Vitacura 90. 2—M.

VENDO CARTONERA DE 20 PULGADAS, polea de fierro 3½ x 20; armazón de fierro para molejón; 5 resmas papel oficio; saldo papel lustre colores. — Rogelio Ugarte 1442.

MOTOR LOCOMOVIL A VAPOR DE 6 HP., actualmente en servicio, vendo en $ 6,500. Rosas 961. 2-M

CENTRIFUGA, MOLINOS, TECLE, picadora pasto, tejedora alambre, tijera punzón, gasómetro, cocinas, realízase. García Reyes 83.

RIELES TIPO FERROCARRIL, ofrece. Chacabuco 63.

CALDEROS DIFERENTES TIPOS, ofrece. Chacabuco 63.

CLAVOS SILLEROS, LINEA DECAUVILLE, carros volcar, ofrece. Chacabuco 63.

CORREAS DIFERENTES MEDIDAS, realiza. Chacabuco 63.

MOTORES PARAFINA, CHANCADORAS, compresoras, ofrece. Chacabuco 63.

VULCANIZADOR COMPETENTE necesito. Chacabuco 11. 2-M

30—Muebles. (Compra y venta)

MUEBLES, DORMITORIOS COMEDORES, salones, escritorios, todo estilo modelo, roble americano. Precios bajísimos. Facilidades pago. Especialidad sillas desde $ 130 docena, asiento cuero y escuadras. Venga consultar precios. Fábrica Nacional de Muebles. Serrano 398. M-23

CARPINTERIA MANUEL CALDERÓN.—Compra-venta muebles, catres, cocinas, cualquier estado; todo artículo concerniente ramo. Hácense muebles, composturas, barnices, tapices. Hácense instalaciones cualquier negocio, reparaciones. — Mamparas para oficina. San Pablo 2567. 3—m.

ANTICIPO FONDOS POR MUEBLES a consignación. Compro menajes. Casa de remates, San Antonio 74. 28-Jul.

RESCATO MUEBLES, PIANOS empeñados para su venta en privado o remate. San Antonio 74. Jul-28.

DINERO OBTENDRA POR MUEBLES, catres, colchones, etc. Remates y consignaciones. Meiggs 65. 27-M.

SE VENDEN CATRES SOFA, ROPEROS, bibliotecas, amoblado de cuero. Varios: Jofré 9 de 10 a 12 A. M. y de 2 a 8 P. M. M 1o

MUEBLES PARA OFICINA, ESCRITORIOS, mesitas, sillas, en Huérfanos 1057. 26—M

VENDO AMOBLADO TALLADO, Escritorio Ministro, divisiones con vidrios, buena madera. Precio cómodo. Santo Domingo 1241. 2-M

AMOBLADO NOGAL LUIS XV, 700; inglés, felpa, 500; cuero, 200; espejo, 200; otro, 70; cortinajes seda, felpa, punto, diez alfombrados, desde 50; escritorio ministro, 100; estante, 70; aparador nogal, 350; refrigerador americano, 100; ropero dos cuerpos, con espejo, peinador mármol, espejo, 90; otro, 70; veladores, desde 15; catre laque, 90; fierro bronce, 70; gran surtido útiles de casa. San Francisco 382. 6—M.

VENDO MUEBLES SILLON PELUQUERÍA. Santa Elena 1436. 1.o-M

COMPRO SILLON DE PELUQUERO. Libertad 1002. 1.o-M.

SALON NOGAL TALLADO VENDO ocasión. San Francisco 792. M—1.o

MUEBLES COLONIALES, CASA especialista. La London, Prat 353. M—1.o

MUEBLERIA "LA MODERNA" vende y compra muebles de todas clases. San Diego 872. 30—M

VENDO BARATISIMO, ROPEROS lunas biseladas, peinadores, cómodas, veladores, catres fierro, catres bronce, alfombras varias clases, cortinas felpa, amoblados salón, espejos, grandes, escritorios ministro, estantes libros, sillones giratorios, aparadores, trinches, mesas correderas, sillas comedor, cocinas económicas y muchos otros muebles baratísimos. San Francisco 106.

VENDO AMOBLADO CHESTERFIELD, paragüera, amoblado salita, catre bronce, máquina Singer, otros muebles, Delicias 1164.

VENDO MODERNO AMOBLADO dormitorio comedor. Brasil 528. 2-M

60 PESOS VENDO ESCRITORIO nuevo. Rosas 1920, casita cuatro.

AMOBLADO DORMITORIO, OCASIÓN, $ 680, véndese. Alonso Ovalle 830. 3—M

COMPRO BAUL MUNDO GRANDE en buen estado. Rosas 2853.

VENDO SILLAS, COCHE NIÑITOS, elegante modelo, también 1 entregas. Franklin 1309. 3—M.

MUY BARATO REALIZO: AMOBLADO dormitorio y muebles de antesala. Gálvez 284. 3-M.

URGENTEMENTE REALIZANSE muebles de salón, dormitorio, comedor y servicios. San Antonio 741.

AMOBLADO SALON NUEVE PIEZAS, flamante 280; antesala 120; otro felpa cojines 130; alfombrado grande central 100; chico 50; de escalera 80; escritorio 60; estante libros caoba 120; chico 40; peinador mármol espejo 90; dos cómodas nogal mármol 120; guardarropas grande 90; chico 40; catres 40; aparador mármol blanco 90; trinche 40; mesa comedor 30; cocina con caldero 140; espejo grande 80. San Isidro 546.

AMOBLADOS, MESA Brasil 687.

VENDO BARATISIMO lunas biseladas, peinadoras, das, veladores, catres fierro, bronce, alfombras varias, cortinas felpa, amoblados salón, pejos grandes, escritorios, estantes libros, sillones, aparadores, trinches, mesas, deras, sillas comedor, cocinas, nómicas y muchos otros, baratísimos. San Francisco

MUEBLES, CATRES, BONITO pejo, grande, mampara vendo. de Julio 537.

CAMBIO RESIDENCIA autopiano "Aeolian", amoblado, lón, violín antiguo, catres, nes. Todo baratísimo. San 169.

31.—Notificaciones merciales

HABIENDO COMPRADO EL gocio de don Prudencio Prat 1421, no respondo por pasado tres días. Herminia de P.

HABIENDO COMPRADO EL cio de abarrotes, Mapocho señor Francisco Urzúa, no do por ninguna cuenta pasado días de esta fecha.— Carlos ti.

AL COMERCIO: PREVIENE los acreedores de Edgardo glia, Dolores 261, pasen sus ras dentro de tres días, por ción del negocio. 29 Abril

HABIENDO COMPRADO EL tablo de lechería de la calle men 953, no respondo de guna pasado tres días de la

SE AVISA AL COMERCIO QUE biendo comprado el negocio de cería al señor Alberto Liz, en Libertad 1011, no responde cuenta pasado 3 días. — Ricardo rosa.

AVISO AL COMERCIO QUE esta fecha he comprado al Armando Bustos, su taller de cería, ubicado en calle Rosas y no respondo por deudas tres días de esta fecha.— Alegre.

33.—Oficinas, locales garages. (Ofrecidos buscados)

$ 150 LOCAL PARA NEGOCIO co, San Diego 1688.

LOCAL CON GALPON, MUY tral, para industria o bodega do. Agustinas 2270.

LOCAL APROPIADO PARA ga o negocio, arriendo en na. Tratar: Mackenna 101.

ARRIENDO LOCAL NEGOCIO dustria muy comercial. San 1660.

BUEN LOCAL PARA INDUSTRIA garage, socio a medias, arriendo coleta 2246. Mismo paradero las. Botica.

ARRIENDASE ESQUINA, 1496.

ARRIENDASE BUENA ESQUINA Toesca 2131.

LOCAL CENTRAL apropiado para industria o se arrienda. Tratar: Prat 741 léfono 100. Matadero.

BOXES $ 25, CAMIONES cho $ 25 mensuales, Marín 46.

BOXES A LA CALLE SE ARRIENDAN en Estados Unidos entre moda y Parque Forestal. Tratar llavicencio 315.

ARRIENDO LOCAL PARA na en bajos. Morandé 235.

BOXES ARRIENDO 50 Y 60, do, Garage Bristol. Teléfono sas 2327.

$ 700 MORANDE, ALMACEN de, 11x9 patio con pozo para móvil y 3 dormitorios, dos grandes de cortina. Agustinas

ESQUINA PARA NEGOCIO, habitación. Brasil 637.

$ 150 CASITA PARA INDUSTRIA Almirante Barroso 643.

OJO. — RELOJEROS: ARRIENDO un localcito. San Pablo 2260.

ARRIENDO ESPLENDIDA na para negocio en San 1401. Tiene casa habitación, tá dotada de todo servicio gas y luz eléctrica. Tratar: go 475.

ESPLENDIDO LOCAL SAN 2540. Arriendo.

120 ARRIENDO ALMACEN casa. Gay 2514.

ALMACEN ARRIENDO, $ Diego 291.

ALMACEN GRANDE, NUEVO, tral, cortina de fierro, todo situado en San Pablo 1876, dase. — Gúzmán, Silva y Huérfanos 1243.

SE ARRIENDA UN LOCAL bodega o garage tratar 1071.

$ 900 SAN DIEGO SEGUNDA dra, amplio local adecuado o industria. Tratar Castro agentes.

ARRIENDO TRES ESPLENDIDOS locales para negocio. Independencia 1151.

OFICINAS CON TELEFONO centrales arriendo. Moneda

LOCALCITO PARA NEGOCIO cente arriéndase 130, con Agustinas 1930.

LOCAL ESPLENDIDO CON pendencia, todo servicio, se. San Pablo 2243.

ARRIENDASE OFICINAS dida situación. Plaza de Armas Monjitas 877.

EN BARRIO COMERCIAL dase casa baratísima, adecuada dustría, comercio, instalaciones eléctricas, instantáneas; llaves. Independencia 689.

ARRIENDASE LOCAL CON les, listo echar carne. Nueva drés Bello 746, entre Purísima Siglo XX.

EN PLAZA ARMAS, MERCED esquina Estado, se arriendan les apropiados para profesionales caa de representaciones, balcón Estado. Tratar ahí mismo.

Nos complaceremos en atender cualquier reclamo relacionado con esta sección. Nuestros deseos son servir en la mejor forma posible, a nuestros numerosos favorecedores.

34.—Operarios para fábricas, talleres, etc. (Pedidos y ofrecidos)

Tipógrafos

ENSISTA COMPETENTE EN máquina pedal necesito. Fariña 578.

AJISTAS DE REMIENDO COM- tentes necesita La Ilustración, Sto. mingo 863. 2-M.

ENSISTAS DE PEDAL COMPE- ntes necesita "La Ilustración". — nto Domingo 863. 2-M

Carpinteros y mueblistas

UEBLISTAS, PLANOS, GOTICOS oficiales adelantados necesito. Pa- los mejores jornales. Hay toda aquinaria. Se prefiere los que vin cerca. Víctor Manuel 1483. 30 M

AESTROS CARPINTEROS, CA- ceros necesítase Av. Sta. María 80. (Plaza Italia). 4—M

Sastres

RTADOR SASTRE SE OFRECE. ndor 743. Vargas. M-1.o

K-CORTADOR SASTRERIAS: Guirmo Lotti y Onofre Avendaño. ecibe hechuras. Corrige trajes dectuosos. San Diego 307, altos. 3—M.

STRERIA, "EL AGUILA", MELI- lla, necesita buenos vestoneros, ra fina, paga buen precio.

CESITO BUENAS AYUDANTAS stres, aprendiza adelantada. Corane 1429. 4-M.

RTADORES, SASTRES. EL SE- to profesional en francés, tratatoques por Napolitano. Método en español, aprendese sin profer, realízase. San Diego 169, Liría.

Mecánicos

CANICO BUENO, NECESITO. lvez 1307. M-1.o

CANICO EN FORD NECESITO. cuña Mackenna 456. 30-M

CANICOS CON HERRAMIEN- necesitamos. Montevideo 554. M-2

Zapateros

ZAPALLOS DE GUARDA VEN- Castro 675. 1.o—Mayo.

ANTILLEROS DE NIÑO NECE- o, pago buenos precios. Población emul. Waldo Silva 2131. 1.oM

CESITO SACADOR DE PUNTE- San Ignacio 1132. 1.o M

COSE BLACK MAQUINA MO- rna. Chacabuco 11. 4-M

TACADOR Y QUE SEPA LA- r tacos se necesita. Maestranza 5. 2M

PATEROS: BUENOS COMPOS- reros de hombres. Esmeralda 724. 1.o-M

ANTILLEROS NECESITO. SAN ancisco 485. 1.o-M

PATEROS ESTAQUILLADO, ne- ito. Martínez de Rozas 2240. 1-M

CESITO PLANTILLERO, ARTU- Prat 1444. 2-M

Tapiceros

ESTRO TAPICERO DE AUTO- viles competentes se necesita en aflores 249. 2-M.

Hojalateros y gasfiters

JALATEROS COMPETENTES ne- ítase. Av. Santa María 0180. 3-A

JALATEROS COMPETENTES esitamos. Av. Santa María 0180. aza Italia). 3—M

Maquinistas

QUINISTAS NECESITAMOS DOS tería Europea. Santo Domingo 3 2—M

Sombrereros

MBRERERO NECESITO URGEN- trabajo permanente. San Diego 1.o-M

EPARADORA COMPETENTE mbreros necesito. Compañía 1580.

Aparadoras

NECESITAN APARADORAS pa- dentro y fuera. Independencia 1.o M

ARADORAS NECESITA. —FA- a de Calzado. — Delicias 2701. 2-M.

Costureras

CESITO AYUDANTA VESTONE. Gálvez 140. M 1.o

NECESITA AYUDANTA COM- ento para obra nueva que sepa lar. Sastrería Errázuriz Sulliy Cía. Bandera 179. M 1.o

STRERIA SOLE. SAN DIEGO Necesito ayudantas vestoneras. 1.o M

NTALONERAS COMPETENTES ompostureras necesitamos, Sasla El Buen Gusto. Matucana 869. 1.o M

TURERERAS Y BORDADORAS fábrica ropa blanca necesítanse. cias 2358. 2-M

NECESITAN BUENAS COSTU- en moda. Toesca 2239. 3—M

SEPA COSER TEJIDO NE. Estado 141-B. 1.o-M

ERAS SASTRES SEPAN ar, se necesitan. Gandari- M-1.o

QUE TIENE DOS MÁ. o coser desea trabajar con que sea competente en ves- Andes 1445. [illegible] 2-M

NECESITO COSTURERA. ROMERO 3058. 1-M

COSTURERA PARA TRAJES DE niño necesita Casa Burgalat. Huérfanos 990. M-3

COSTURERA ROPA BLANCA NE- cesito. Avenida La Paz 534. M—2

Bordadoras

SE NECESITA BORDADORA A MÁ- no, urgente. Av. Vicuña Mackenna N.o 543. 2-M.

Tejedoras

TEJEDORAS A MAQUINAS NECE- sito. Competentes. Puente 625. 1.o—M

TEJEDORAS COMPETENTES NE- cesito, buen sueldo. Gálvez 55. 2—M.

TEJEDORA DE PRIMERA CLASE para regentar taller de tejidos de punto con buen sueldo. Escribir detalles a Casilla 1068. M-4

Varios

NECESITO REPARTIDOR CARNI- cería. Delicias 1829. 30-M

NECESITO MARQUERO PARA sommiers. San Pablo 2165. 1.o-M

PINTOR SE NECESITA. PASAJE Matte 50-51. M 1.o

NECESITO UN BUEN MAESTRO vulcanizador. Morandé 777. 1.o-M

CERRAJEROS CON Herramientas. se necesitan en Montevideo 554. 1.o—M.

BUEN RUEDERO NECESITASE. — Tratar: Mapocho 1523. 1.oM

OPERARIOS TODOS OFICIOS necesítase con taller. Morandé 291, 2.o piso, oficina 43, 9 a 12 M. 1.o-M.

CORTADOR COMPETENTE PARA máquina Plomé, necesítase. San Alfonso 466. 1-M.

VIDRIEROS COMPETENTES NE- cesito. San Pablo 3036. M-1.o

VIDRIERO BUEN CORTADOR CON diamante, necesito. Salvador 1920.

35.—Oficios y servicios diversos. (Pedidos y ofrecidos)

Chauffeurs

CHAUFFEUR PARA FORD Y GRAY que entienda algo mecánica necesito para camión repartidor de leche. Exijo que sea honrado y trabajador. San Pablo N.o 3653. 1.o M

SE OFRECE CHAUFFEUR PARA Studebacker. San Diego 1254.

CHOFER, BUENAS RECOMENDA- ciones para taxi particular necesítase garage.— Arrate 160, de 9 a 11.

Peluqueros

NECESITO PELUQUERO. SAN Diego 589. 1.o-M

PELUQUERO NECESITO. ANDRES Bello 693. 1.o-M

PELUQUERO NECESITO, CON O sin herramientas. Buen trabajo. Avenida Subercaseaux 152.

PELUQUEROS NECESITO, DOY buena garantía. San Pablo 1671.

NECESITO PELUQUERO PARA Viernes, Sábado y Lunes, sin herramienta. Salas 182.

PELUQUERO COMPETENTE, NE- cesito. Bandera 856.

PELUQUERO NECESITO PARA Sá- bado, Mapocho 910. Mercado Central.

DOS PELUQUEROS COMPETENTES San Diego 1383.

PELUQUERO NECESITO, FIRME, Peluquería Japonesa, Franklin 1138. 2-M.

PELUQUEROS NECESITO. MARTI- nez Rozas 3340.

NECESITO PELUQUERO. MANUEL Montt 2825.

NECESITO PELUQUERO VIERNES y Sábado. Esperanza 47.

Jardineros

NECESITO JARDINERO HORTE- lano para el campo, con informe. Manuel Rodríguez 191. 1.o_M

Carreteleros y carretoneros

CARRETELERO Y AYUDANTE, Mo- zos competentes en abarrotes con muy buenas recomendaciones necesitan. — Fratelli, Castagneto. — Alameda esquina San Martín. 1.o-M

CARRETELERO NECESITA CAR- nicería. San Martín esquina Moneda.

Cocineras

NECESITO AYUDANTA COCINA competente, y de piezas para hotel, puertas adentro. Recomendadas. — Merced 766. 1.o-M

COCINERA RECOMENDADA SIN niños necesito. Olivos 820. 1.o-M

EMPLEADA PARA LA COCINA ne- cesito en Av. Matta 1560. Pago buen sueldo. 1.o-M

COCINERA PARA POCA FAMILIA necesito. Echaurren 109. M-1.o

NIÑA JOVEN QUE SEPA COCINA se necesita. Cumming 232. 3—M.

NECESITO COCINERA PAGO buen sueldo. San Francisco 697. 1.o—Mayo

COCINERA NECESITO ARTURO Prat 615. 30 M

COCINERA RECOMENDADA NE- cesito, buen sueldo. Poca familia, calle Pérez Valenzuela 289, Providencia. M-1.o

COCINERA COMPETENTE Y RE- comendad para Valparaíso. Buen sueldo. Tratar: Serrano 295. 1.o-M

NECESITO COCINERA PARA DOS personas, no importa tenga niño no mayor de cinco años. Nueva Andrés Bello 370, entre Siglo XX y Pío Nono. 1.o—M

COCINERA CON RECOMENDACIO- nes matrimonio solo necesito. Claras 835. M-1

NECESITO COCINERA, PAGO buen sueldo, San Francisco 1604. 3 M

NECESITASE COCINERA RECO- mendada, Maestranza 193. 1.o—M

NECESITASE COCINERA. ARTU- ro Prat 1278. 1.o—M

SE NECESITA BUENA COCINERA o matrimonio solo con recomendaciones. Buen sueldo. Tratar: Plaza Hotel: pieza 34. 2—M

NECESITASE COCINERA, AVENI- da Salvador 2052. 1.o-M

EMPLEADAS UNA PARA LA CO- cina y otra para las piezas, pago bien, casa extranjera. Rosas 2222. M-3

NIÑA RECOMENDADA QUE SEPA cocinar, necesita matrimonio solo. Buen sueldo. Vicuña Mackenna 62. Calle Nueva. 11. M 1.o

NIÑA PARA LA COCINA EN PEN- sión. Pío IX esquina Dardignac. Frutería. M 1.o

BUENA COCINERA, ESMERALDA 837. 1.o-M

EMPLEADA PARA AYUDAR CO- cina y quehaceres casa, necesita matrimonio solo. Sueldo 40 pesos. Franklin 1468. 3-M

NECESITO COCINERA CON CHI- quilla cuidar guagua. San Diego 2152. 1.o-M

COCINERA, MOZO NECESITO. IN- dependencia 1898. M-1.o

COCINERA, MOZO NECESITO. SE- villa 1231. M-1.o

SAN PABLO 1117, NECESITO maes- tra de cocina y ayudanta joven y aseada, de 2 a 3. 1.o-M

SE NECESITA BUENA COCINERA. Eyzaguirre 1049. M-3

EMPLEADA JOVEN, SOLA, RECO- mendada, sepa cocinar, servicio de dos personas, necesítase. Compañía 1560. M-2

COCINERA NECESITO. MAPOCHO 852. M-2

COCINERA NECESITO. SAN IGNA- cio 816. 3—M.

NECESITO NIÑA AYUDANTA CO- cina, puertas adentro. Buen sueldo. Estado 75. De 2 a 5.

NECESITO COCINERA JOVEN SIN niño. Independencia 870. 2—M.

COCINERA Y NIÑA COMEDORES necesito. San Alfonso 75. 2—M

COCINERA Y NIÑA DE MANO, necesito, buen sueldo. Exposición 1201 esquina Iquique. 2—M.

OFRECESE BUENA COCINERA. Gorbea 1952. Casa 4. 2—M.

BUENA COCINERA BUEN SUEL- do. Avenida La Paz 534. M—2

NIÑA SEPA COCINA, SERVICIO 3 personas, necesito. Muy buen sueldo. Santa Mónica 1971.

NECESITO AYUDANTA COCINA. Alonso Ovalle 1072. 2-M

NECESITO COCINERA JOVEN. — Nataniel 178. 2—M.

NIÑA PARA AYUDAR EN LA CO- cina. Providencia, Prado 874.

NECESITO COCINERAS, COME- dor, piezas, mozos. La Rápida, Gálvez 106. 2—M.

NECESITO AYUDANTA COCINE- ra competente, sueldo: $ 60. Puertas adentro. Brasil 79. 2—M

NECESITO BUENA COCINERA. — Maipú 21. 3—M

NECESITO COCINERA, PAGO buen sueldo. Cocinería, Mapocho 2831, entre Libertad Esperanza. 2-M

NECESITO COCINERA PARA PO- ca familia. Sueldo: $ 40. San Pablo 2059.

Lavanderas

PLANCHADORAS PRACTICAS tin- torería, ganarán ocho a doce pesos. Trabajo permanente, presentarse inmediatamente. Camilo Henríquez 644. 1.o M

APLANCHADORAS DOBLEZ NECE- sito, Maipú 419. 30-M

SE NECESITA CAMISERA POSTI- cera y planchadoras de dobles. Maestranza 235. 1.o—M.

NECESITO LAVANDERA PUERTAS adentro, Manuel Montt 2855. 1-M.

SE NECESITA BUENA LAVAN- dera que sepa la costura blanca.— Providencia 2183.

Niñeras

NIÑERA EXTRANJERA, DE PRE- ferencia inglesa o francesa, para llevar a Viña del Mar, con buenas recomendaciones, se necesita. Monjitas 738. 1.o—M

CUIDADORA PARA UN NIÑO, CO- cinera y sirvienta de mano, necesítase con recomendaciones. Vicuña Mackenna 268. M 2

NIÑERA, NECESITO. PROVIDEN- cia 2069. M 3

EMPLEADA SERIA PARA CUI- dar niños, necesita. San Isidro 615. 1.o- M.

SE NECESITA NIÑA PARA AYU- dar casa y cuidar niñito. Carmen 38. 1.o—M

NIÑERA RECOMENDADA QUE entienda algo costura necesito. Estado 141-B. 1.o-M

NIÑERA RECOMENDADA NECE- sito. García Reyes 76. 3—M.

Mozos

MOZO RECOMENDADO. AGUSTI- nas 3076. M-1.o

NIÑO PARA MOZO EN CASA PAR- ticular, con recomendaciones, de buenas costumbres, se necesita en Libertad 724. 1.o—M

NECESITAMOS DOS MOZOS EM- baladores. Fábrica de Catres. Alameda esq. Avenida España.

MOZO PARA RESTAURANT NECE- sito. Matucana 780. 2-M.

MOZO JOVEN PARA AYUDANTE comedor necesito, puertas adentro, con muy buenos informes. Catedral 2395. M-4

SE NECESITA BUEN MOZO PARA comedor, buenas recomendaciones. Buen sueldo. Avenida España 590.

NECESITO MOZO COMPETENTE, para casa de cena con carnet. San San Diego 1349. 2-M.

NIÑO PARA MOZO NECESITO, botica. Catedral 2802. 2-M

Cuando avisa usted en la sección Económicos de "La Nación", avisa en el diario de mayor circulación en toda la República.

Empleadas de mano

NECESITO NIÑA PARA LA MANO sueldo $ 80, Avenida Pedro Valdivia 831. 1.o—M.

NECESITO EMPLEADA PARA CO- medor. Copiapó 1315. M-1

EMPLEADA DE MANO, NECESI- to. Copiapó 739. M 2

NECESITO EMPLEADA COMEDOR o cocina. Almirante Barroso 81. M 1.o

NIÑA DE MANO, NECESITASE. San Isidro 660. M 1.o

EMPLEADA PIEZAS, BUEN suel- do, Castro 205. 1o—M.

NECESITO 3 EMPLEADAS: COME- dor, costurera, satre, niño aseos. Vicuña Mackenna 660.

EMPLEADA PARA LAS PIEZAS NE cesito. Delicias 1583. 3—M.

NECESITO NIÑA DE MANO. TRA- tar de 1 a 6. Catedral 2982. 3—M.

NECESITO EMPLEADA PARA dos personas. Salvador 2026. 2—M.

SE NECESITA EMPLEADA PARA las piezas, joven limpia, buenas recomendaciones. Avenida España 590.

SEÑORITA BUENA PRESENCIA, competente para atender comedor de Restaurant-Hotel necesítase. Matucana 5. 2—M.

EMPLEADA PARA AYUDAR CO- medor, piezas, $ 50 sueldo, necesito. Sanatorio, Avenida Matta 586. M—2

NECESITA BUENA EMPLEADA casa extranjera. Serrano 657.

NECESITO EMPLEADA PARA LA mano, competente, Buen sueldo, — Huérfanos 1744.

AGENCIA "LA CONFIANZA". BRA- sil 22. Hoy 100 empleadas.

EMPLEADA PARA LAS PIEZAS, puertas adentro necesito. Central Hotel. Delicias 2894.

EMPLEADA PIEZAS COMEDOR necesito. 21 Mayo 843.

NECESITO NIÑAS PARA LAS ME- sas, puertas adentro. Pago $ 40. San Pablo 3375. 3-M

AGENCIA BANDERA BLANCA, Huérfanos 2716, necesito muchas empleadas.

Varios

LA "SOCIEDAD UNIVERSIDAD LI- bre Rodolfo Venegas Salas". Plazuela Santo Domingo, teléfono 5193, ruega vengan a pedirle empleadas, empleados para el comercio y casas particulares. M 1.o

NECESITO EMPLEADA TODO SER- vicio para dos personas. Sueldo $ 50 Avenida Matta 1502. 1.o—M.

NECESITO DOS NIÑAS HONRA- das para servir a la mesa. Buen sueldo, Copiapó 1439. 1.o-M

EMPLEADA RECOMENDADA NE- cesito, Arturo Prat 236. M 1.o

EMPLEADA PARA TODO SERVI- cio, necesito. Bellavista 483. M 1.o

NECESITO EMPLEADA PARA quehaceres de casa. Bulnes 711. 1.o_M

EMPLEADOS PARA LECHERIA ne- cesito, San Pablo 3653. 1.o M

EMPLEADA CON RECOMENDA- ción, pago buen sueldo, San Pablo 2165. 1.o—M.

NIÑA PARA AYUDAR QUEHACE- res de casa, necesito, matrimonio extranjero. Gálvez 721. 1.o—M.

EMPLEADA SIN NIÑO, AYUDE quehaceres de casa, necesito. Carmen 861. 1.o—M.

SEÑORITA BUENOS INFORMES para el aseo e higiene; necesita la "Clínica Dental", Rosas 1210. 1.oM

EMPLEADA TODO SERVICIO. Blanco Encalada N.o 1641. 2—M.

NIÑA NECESITO DE 14 A 18 PA- ra el servicio, pago bien. Lira 41. M-1.o

NECESITO SEÑORITA PARA CO- medores. Mercado Layseca N.o 14. M—3

NIÑA O SEÑORA PARA LOS QUE- haceres de la casa entienda algo de cocina, pago buen sueldo. Toesca 2486. M-2

NECESITO UNA PERSONA MAYOR que entienda trabajo de chancho. — Tratar: García Reyes 25. 1-M.

NIÑA AYUDAR QUEHACERES DE casa, Rengifo 861. Barrio Recoleta. 2-M.

NECESITO EMPLEADA CON NIÑA de 14 años, pago buen sueldo. Santo Domingo 1443.

DOS NIÑAS O MUCHACHONAS ayudar quehaceres casa necesito, buen sueldo. Sevilla 1493. (Independencia).

NECESITO EMPLEADA PARA TO- do servicio, sueldo 50 pesos, Chiloé 1310. M-3

EMPLEADA CHIQUILLA PARA EL servicio, necesito. Agustinas 2099. 2—M.

SERVIDUMBRE LA MEJOR DE Santiago. Pídala. Bandera 339. 1.o—M.

EMPLEADA NECESITA FAMILIA extranjera poca familia, buen trato, Merced 272.

NIÑA PARA ATENDER COMEDOR necesito. Eyzaguirre 1070. 3-M

MAYORDOMA DE COMEDOR SE necesita. Majestic Hotel. 2—M.

NECESITO EMPLEADA CASA EX- tranjera, buen sueldo. Gálvez 882. 2-M.

MUCHACHO PARA ALMACEN, NE- cesito. Milán 199. 2—M

NIÑO RECOMENDADO AL REDE- dor quince años, necesítase para mozo. Prat 56.

NIÑO PARA MANDADOS NECE- sítase. Echaurren 216. 3—M.

MUCHACHO RECOMENDADO PA- ra aseo y mandados necesita depósito de galletas de Mac Kay, Mon- [illegible]

NIÑO PARA MANDADOS, NECE- sito. Carrión 1413. 2—M.

MUCHACHO SIN PRETENSIONES que sepa algo de gasfitería se necesita. Taller Medidores Fábrica de Gas, San Miguel 72.

NIÑO PARA MANDADOS NECESI- tase. San Francisco 367. 2—M.
HFvúBtigb0. etaoi ntaoiaoi naonaon

NECESITASE MUCHACHO PARA los mandados inútil presentarse sin recomendaciones. Delicias 771. 3—M.

NECESITO NIÑO PORTAVIANDAS, niña 13, 15 años para quehaceres cocina. Alonso Ovalle 648.

SE NECESITA UN EMPLEADO para atender chanchería. Merced 812. M-1.o

NECESITO CORTADOR COMPE- tente, en carnicería. Irarrázaval 1214. 1.o M

LAVADO AUTOS, MUCHA AGUA. Marín 46. 1.o M

REPARTIDOR DE MANTEQUILLA muy bien recomendado necesito. San Pablo 3653. M-1

SOLDADO ORDENANZA NECESI- to, buena licencia. Dirección: Material de Guerra. Secretaría. 1.o-M

NECESITO AYUDANTE CORTA- dor carnicería. Santa Rosa 201. M 1.o

LAVADOR DE AUTOMOVILES SE necesita. Philippi 76. M—1.o

REPARTIDOR NECESITO, CARNI- cería La República, Arturo Prat 601. M-2

JOVEN, 14, 16 AÑOS PARA RE- partir dulces, puertas adentro, necesito. Rogelio Ugarte 1499. M 1.o

NECESITO EMPLEADO PARA EL reparto con buena recomendación; prefiero haya estado en carnicería.— Carnicería Echaurren 104. 3M

MAYORDOMO PARA PANADERIA se necesitan. Arturo Prat 1404. M—2

MAESTRO DE COCINA COMPE- tente y buena ayudanta necesito. San Antonio 376. Restaurant "Petit Salon".

SE NECESITA UN MAESTRO que entienda en el ramo de chanchería. Cochrane 798.

NECESITO NOCHERO. HOTEL Los Andes, Morandé 856.

JOVEN APRENDIZ PARA BODE- ga necesito. Antonio Varas 96, esquina Thonson.

NECESITO RECORREDORES DE pisos y en asillador, Gay 1748. Marchant.

36.—Pensión en familia

FAMILIA ARRIENDA MAGNIFI- cas piezas con pensión. Alameda 2314. 13 M

PIEZA CON O SIN PENSION, FA- milia honorable. San Pablo 1419. 3—M

CASA HONORABLE PROPORCIONA pieza, pensión. Prat 226. 1.o-M

DEPARTAMENTO CON PENSION, arriendo casa de respeto, Matucana 861. 1.o M

FAMILIA OFRECE PIEZA CALLE con pensión. Recoleta 287. 30-M

SEÑORA ARRIENDA PIEZA ELE- gante amoblada, con sin pensión. San Diego 210. 1.o-M.

FAMILIA HONORABLE RECIBE pensionistas, barrio central. Bezanilla 1317. M-1.o

EN CASA DE FAMILIA ARRIEN- dase pieza con pensión. Bandera 236 1.o—M

FAMILIA OFRECE PIEZAS CON pensión, calle, interiores. Arturo Prat 34. 3 M

CASA RESPETABLE CERCA DE Escuela Ingeniería, pieza y pensión. Vergara 694, altos. M 2

CASA DE FAMILIA ARRIENDA una regia pieza con pensión. Matrimonio. Vergara 664. 1.o-M

NIÑA AYUDAR QUEHACERES DE casa, Rengifo 861. Barrio Recoleta. 1.o-M

ARRIENDASE UNA O DOS PIEZAS sin pensión, a persona honorable en casa de familia. Recoleta 936. 2-M.

PIEZA ELEGANTISIMA AMOBLA- da y baño, en media cuadra Alameda, se arrienda precio módico, familia honorable. Serrano 63, con pensión mesa. 1.o-M

CASA HONORABLE ARRIENDA pieza con pensión. Santa Rosa 60. 1.o—M.

PIEZAS GRANDES CON Y SIN muebles en casa familia arriendo, con y sin pensión. Lastarria 80. 7—M

PIEZAS BALCON, UN PASO ALA- meda arriendo, daría pensión. Pedregal 33. 1.o—M

CASA FAMILIA ARRIENDA PIE- zas calle, interior con pensión. — Santa Rosa 376. 2-M.

RESIDENCIA FAMILIA, OFRECE dos cómodas piezas, balcones, calle, asoleada, muy central. San Pablo 1388. 2-M

CASA EXTRANJERA OFRECE ES- pléndidas piezas reglamento amobladas con baño y pensión. San Diego 172, a una cuadra y media de la Alameda, casa recién construída. M-3

FAMILIA HONORABLE ARRIEN- da piezas pensión, matrimonio, jóvenes extranjeros. Serrano 244. 3—M.

FAMILIA HONORABLE ARRIEN- da piezas amobladas con sin pensión a caballeros. Cerro 81. 2-M

38.—Préstamos e hipotecas

DINERO FACILITO SOBRE HIPO- teca, interés 9 por ciento anual. Daniel Laurel. Huérfanos 1235. 13 M

TENEMOS DINERO LISTO PARA colocar en 1.a y 2.a hipotecas. Compramos y vendemos propiedades, tramitaciones rápidas. Préstamos a los comerciantes sobre mercaderías. Proporcionamos socios a negocios establecidos. Moneda 1061, of. 6-A, 6-B, 6-C. Barahona, Jerez y Cía. 9-M

FACILITO DINERO PRIMERAS hipotecas, 8 o|o sin comisiones. Juárez Corta 649.

CON URGENCIA, SIN COMISION, necesito 10,000 pesos primera hipoteca, enviar condiciones. Cochrane 3-M

40.—Profesionales

MATRONA GINECOLOGISTA. — Partos y curaciones. Se reciben pensionistas. San Diego 956. M-7

JUICIOS CRIMINALES, CIVILES, posesiones efectivas, nulidades de matrimonios, cobranzas etc. atiende diariamente el abogado Jaramillo Arteaga, anticipando fondos según convenio. Consultas gratuitas. Huérfano 1223, oficina 7. 13 M

ZURCIDOS INVISIBLES, NOTABLE zurcidor japonés Especialista único especialidad en viraduras, transformaciones, Son perfectas. San Diego 228. Teléfono 667. Mayo-2

CONDOR 1158, CASA ANTIGUA única especialista zurcidos invisibles, jerseys, viraduras, hechuras transformaciones garantidas. M-4

ZURCIDOS INVISIBLES, VIRADU- ras sobretodos, ternos, abrigos señoras. Merced 750. M 1.o

CASAS DECLARADAS INSALUBRES deben repararlas dentro plazo seis meses. Ramón Córdova hace esas reparaciones económicamente. Ordenes: Papelería Frigerio. Compañía 1038. 2—M.

CONSTRUCCIONES MODERNAS, "Patentada". Verdaderamente económicas, solidez, elegancia. Arquitecto. Casilla 3941.

¡NO SE DEJE ENGAÑAR! LOS me- jores zurcidos, viraduras, aplanchados y limpiados a vapores los ejecutan Moneda 1050.

41.—Prendas de vestir. (Compra y venta

ROPERIA LA VEGA, ANDRES BE- llo 694, ofrece en baratura ternos ambos, paletoes, pantalones, sombreros, calzado. Todo desinfectado. N|O.

DIRIJASE DIRECTAMENTE A "LA Cantábrica", Esmeralda 863, al llegar 21 de Mayo. Encontrará inmenso surtido en ropa nueva y usada para caballeros y niños. En zapatería, sombrería, tenemos un surtido completo. Visite nuestras grandes liquidaciones en camisería. N|O.

ROPERIA ANDRES BELLO NUME- ro 601, esquina Recoleta, ofrece ternos, paletoes, ambos, pantalones, ternos de niños, sombreros, calzado precios baratísimos, todo desinfectado. N|O

LA CASA VERDE REALIZA TER- nos, ambos, paletoes, botines, sombreros, facilidades de pago. Sección mantes, corte de moda, Esmeralda especial de abrigos y ternos fia- 817. Al llegar a San Antonio. N|O

VESTIDOS POQUISIMO USO ABRI- gos, sombreros, vendo de ocasión recibe hechuras vestidos y sombreros. Castro 675. 3—M.

LINDOS TRAJES, SOMBREROS, abrigos, pieles, poquísimo uso, vendo. Riquelme 630. 7-M

VENDO TERNO $ 50, SOBRETODO $ 40, Ropa de señora. Irarrázaval 306. 3—M.

42.—Personas buscadas

DESEO SABER DE LA SEÑORA Delia Prado o hijos Alfonso o Marcial. Dirigirse Recoleta 296.—Gallardo. 1.o-M.

44.—Remates

REMATE DE MERCADERIAS SUR- tidas, San Pablo 1077, cerca Bandera. Sábado a las 2 P. M., por entrega local se rematarán las instalaciones y existencias de abarrotes, cristalería, enlozados. Sábado detalles.—Juan Campanella y Cía. Liquidadores. 1.o-M

REMATE NEGOCIO ABARROTES y pastelería, Sábado 2 Mayo, a las 2 P. M., calle Nataniel N.o 53.— Hay dos grandes vidrieras paradas, de 2 y 3 compartimentos, dos vidrieras especiales para cigarrería, vidrieras tendidas, mostradores, estantería, mesas, sillas, sofáes, mueble paragüero, plantas, palmeras, mesa cocina, útiles cocina, servicio plaqué para té, floreros, fruteros, platos, tazas, servicio de cubiertos de plaqué, conservas, licores varios, cueros de zorro, cueros bayos, estufas, tarros lecheros, una buena librea para cochero o chauffeur, tina baño, bomba para pozo, otro para desinfectar, excusado con estanque, tablones de lingue, esteras para piso, canastos para flores, canastos para frutería, de dos cuerpos, carpa chica tela buque, relojes de bolsillo y varios más a la vista. —Arturo Sánchez O., martillero.— Ordenes, a Matucana 717 B o Monjitas 845. 2—M.

REMATE PUBLICO. — DE DOS billares, uno francés de pizarra y otro nacional mármol en perfecto estado con útiles completos, mesas vidrieras y varias mercaderías a la vista. Licores finos, copas, vasos; conserva. El Sábado 2 a las 2 P. M. Calle San Cristóbal 550 al lado Recoleta. Los billares se venden con o sin derecho a la posesión.— J. R. Coper, martillero. Avenida La Paz 951.

REMATE DEL ALMACEN SANTA Ana, San Francisco 849 —El Lunes 4.—Por orden de su dueño, remataré al mejor postor: Muy buenas instalaciones con derecho al local. Grande y variado surtido en abarrotes, frutos del país, enlozados, cristalería ¡acepto oferta en un sólo lote hasta el Sábado. Existencia 10 mil pesos. Domingo detallaré en aviso principal de "La Nación" y "Mercurio" en primera página. — Juan Campanella, liquidador. Recibe órdenes para remates, anticipando dinero, en Eyzaguirre 658. M—2

45.—Rodados, accesorios y caballos. (Compra y venta)

BICICLETA FLAMANTE VENDO de ocasión. Teatinos 777. 1—m.

MONTURAS CHILENAS VENDO desde $ 100. Chiloé 1375, teléfono 208. 6-Mayo

VENDESE UNA CARRETELA CON un caballo. Esperanza 1055. 13 M

DE GRAN OCASION VENDO FLA- mante camión dos ruedas, con caballos y arneses, otro usado, verlos y tratar: Av. Ecuador 4226. 31-J.

NECESITO CON URGENCIA UNA carretela o una carretela camión con resortes y eje importados con buena carrocería y buen caballo, pago buen precio. San Pablo 4500 1.o—M

VENDO CAJA CARETELA, NUEVA S. Pedro 1446 1.o—M.

COCHE AMERICANO BORDEAU se vende. Santo Domingo 1307. 1.o M.

VENDO LINDO COCHECITO CON llantas de goma y arneses. María 46. M 1.o

ARNESES PARA COCHECITOS Des- de $ 140, para carretela desde $ 160, vendo. Chiloé 1375. Teléfono 208. 6-M

VENDESE CARRETELA APERADA con o sin caballos, grande, firme, especial para reparto de bodega almacén, útiles de verdulería. Calle Cuevas 1363. 30 M

DOS SILLAS INGLESAS FLAMAN- tes, riendaje, frenos, apero completo y polainas, véndese precio ocasional. Providencia, Av. Antonio Varas 192. M 3

CARRETELA DE DOS RUEDAS, sólida y en buen estado, para repartir leche, compro de ocasión, pago al contado. San Pablo 2653. 1.o M

VENDO CARRETON ARENERO perfecto estado. Tratar Mapocho 2891 de 3 a 5 P. M. 3—M.

CARROCEROS: ANTEJUEGOS pa- ra todo coche, varas para victorias y mazas para ruedas ofrece Miraflores 249. 2—M.

CARRETELA BARATA VENDO. Porvenir 358. 1.o-M

CARRETELA NUEVA VENDO OCA- sión, 500. Plaza Chacabuco. Calle Roble 1035. 3—M.

VENDO BARATO RICA CARRETE- la grande, firme, carga pesada, ferretería importada, eje 65 patri.— Maruri 451. 3—M.

VENDO COCHE DOS RUEDAS CON llanta de goma en perfecto estado. Mapocho 3364. M-3

OCASION: VENDO COCHE DOS ruedas con arneses muy firme, estilo Ford.—Augusto Matte 1145. M—2

CARRETON CUATRO RUEDAS aperado, con o sin reparto de vino, buena clientela, vendo por viaje. Augusto Matte 1145. M-2

SOLO EN $ 500 VENDO CARRETE- la en buen estado de trabajar. Edison 4398. M—2

CARRETELA VENDO CON PAREJA caballo muy bueno. Loreto 272. 2M

BICICLETA VENDO, SAN IGNA- cio 1805. 2-M.

BICICLETAS VENDO, CONSTAN- temente. San Diego 1845.

VENDO CARRETELAS, BUEN ES- tado. Ñuble 1050. 3-M.

46.—Radiotelefonía

INSTALACION COMPLETA DE radiotelefonía en perfecto estado, vendo a precio muy bajo. Santa Mónica 1938. M-2

AFICIONADOS RADIO, VENDO Ga- lena, un peso kilo. Germán Riesco 2049.

47.—Servicios y cosas útiles para señoras, señoritas, hombres y niños

SOBRETODOS CABALLEROS, JO- venes, niños realizamos. Vicuña Mackenna 1080. M-13

VESTIDO SOBRE MEDIDA, TRAI- gan ustedes sus telas a Maison Imbert: Modistas competentes, precios módicos. Mosqueto 456. 23-M

$ 2 POR CORTAR Y ONDULAR ME- lena, conforme últimos modelos "Elena Tebet", casa particular en altos. Echaurren 71. M 3

MODAS. SE RECIBEN HECHURAS, precios módicos. Nataniel 1506 A. M 1.o

CORBATAS DE SEDA A PRECIO fuera de competencia. Fábrica de Tejidos de Seda, 21 de Mayo 845. 3-M.

PRAT 212, CONFECCIONASE TRA- jes sastre, abrigos, vendo trajes facilidades pago. M-8

BUFANDAS DE SEDA TEJIDO ES- pecial, venta por mayor. Fábrica de Tejidos de seda. 21 de Mayo 845. 3-M

YERSE DE SEDA POR MAYOR, Fábrica de Tejidos de Seda, 21 de Mayo 845. 8_M

SOMBRERERIA: HECHURAS Y transformaciones, por 8 pesos. San Pablo 2594. 1—m.

CAPA PIEL MARTA FLAMANTE y colección Año Cristiano, realizo. San Ignacio 197. M 1.o

VENDO CAPA DE PIEL NEGRA. Lira 693. M-1

GRASA EMPELLA ESPECIAL PA- ra familia, vende la Carnicería La República. Arturo Prat 601. M-1.o

PEINADORA O PEINADOR NECE- sito. Cóndor 1084. M-3

COCINA ECONOMICA, CASI NUE- va, vendo ocasión. Bascuñán 527. 2—M

52.—Socios capitalistas e industriales. (Pedidos y ofrecidos)

SIN AGENTES PRESTO $ 80,000 en primeras hipotecas, San Francisco 183. 1.o-M

SOCIO CON $ 15,000 PARA DESA- rrollar industria de gran utilidad que cuenta con fuerza hidráulica gratis, necesito. Casilla 3252. 3—M.

8,000 PESOS Y TRABAJO PERSO- nal, aportaría negocio establecido; preferencia hotel. San Diego 223.

53.—Ventas varias

QUESOS DE LAS MEJORES MAR- cas y variadas clases mantequilla del Sur, frescas, al más bajo precio, ofrece por mayor y menor, el Gran Depósito El Toro, 21 de Mayo 879 Teléfono 5128. 12-M

PARA TALABARTEROS VENDO materiales, Eulogio Molina. Chiloé 1375. 6-Mayo

METALES VIEJOS, COBRE, PLO- mo, bronce, estaño, etc., compro, pagando el mejor precio. Avenida La Paz N.o 2. M 5

GANGOCHOS Y RETOBOS COMPRO al mejor precio, V. Manuel 1930. 3—M

LEÑA ALAMO 300 PALO! GRAN- des 1.80, carbón Chicauma, 48 kilos saco $ 9.50. Mapocho 3001. M-1

ROMANA NUEVA 2300 K. VENDO ocasión. Bulnes 216. 1.o-M.

DE OCASION SE VENDE COCINA económica en calle Doctor Brüner 883. 1.o—Mayo

PIPAS VIAJERAS REALIZANSE. Chiloé 2035. 3—M.

VINO AÑEJO, BODEGAS RECOLETA Dominica, Depósito General, Olivos 730. 1-M

COMPRO BOMBO CONFITERO, moldes y máquina para caramelos. Esperanza 9. 1.o M

VENDO FIERRO REDONDO, DE ¼ a 1 pulgada, a 0.50 el kilo. 10 de Julio 450. 1 M

LEÑA DE MONTE. VENDO. SANTA Elvira, Placilla. M 4

CARTON USADO. SE VENDEN 500 kilos, Delicias 907. 1.o M

EN SAN FRANCISCO 1126, REALIZANSE 600 sacos carbón espino, primera clase. 4—M.

VENDO ROMANA 500 K. PALANCA, $ 500. San Pablo 4522. 2—M.

CARBON ESPINO, GARANTIDO, 60 kilos, 15 pesos saco. Desvío Riesco. Mapocho 3411. 1.o—M

CUEROS MARROQUIES FRANCESES y otros cueros, ofrece a precios rebajados Miraflores 249. 2—M.

DOS [illegible]AVAS PARA AJOS, VACIAS, ocasión, véndese. Santa Rosa 488. 1.o—M

PINTURA, ASEOS, ENCERADOS.— Gálvez 108. 1.o—M

COMPRO COCINAS AUN DETERIORADAS. Eyzaguirre 541. M.9

VENDO UNA COCINA ECONOMICA en perfecto estado. Verla de 11 a 1. Santa Filomena 156. M-1.o

COMPRO CAJAS Y CAJONES USADOS, propios para guardar ropa y sombreros de teatro; con preferencia de los que usan los agentes viajeros. Velasco. Teatro "Comedia". De las 3 de la tarde en adelante.

SE VENDE DE OCASION UN LOTE de sunchos, latas parafineras vacías, tambores de fierro etc. Sargento Aldea 949.

UNIFORME COMPLETO DE Chauffeurs y abrigos de señoras véndese de ocasión. Moneda 1624. 2M.

VINO AÑEJO DE LA VIÑA SAN Agustín, Itata. Absolutamente puro; especiales para mesas, enfermos, tónicos y usos medicinales. Depósito: Puente 832, frente al Mercado.

SERRANO 309, CASA PARTICULAR, realizo gran cantidad artículos finos para comedor, como ser: cristalería, loza, etc. M-2

ROMANA 500 KILOS, VENDO gran ocasión. Avenida Condell 820, al llegar a Bilbao. M-2

COCINA A GAS CON HORNO VENDESE. Rosas 2853.

VENDO DE OCASION, ESCOPETA belga dos cañones, muy buena, con sus accesorios. San Vicente 314. M—2

MESON CON MAMPARAS, 2 ESCRITORIOS altos con casillero, piso tornillo. — Véndese de ocasión, tratar. Morandé 231. Con Aníbal. 2M

CAJONES DE EMBARQUE Y MADERA vendo. Enrique Concha N.o 19, de 2 a 7. 2-M.

OCASION VENDESE CAJA FONDOS casi nueva. — Av. Matta 72. 2M

VENDO 10 DECALITROS DE Leche Chacra alrededores de Santiago, tratar: Rosas 961. 2M

REALIZO 300 FARDOS CAPOTILLO verlo, Concepción 1763. 2-M

COMPRO DOS LAVATORIOS CUADRADOS de loza. Avenida Matta 307. 2-M

VENDO CORTINAS, COPAS CHAMPAÑAS, mesas, catres. 21 Mayo 843.

GRAN OCASION VENDO UTILES carnicería. Eyzaguirre 1074. 2—M

VENDO PIPAS VIAJERAS, ANTONIO Varas 96, esquina Thomson.

VENDO PALOS PICADORES DE leña especiales para carnicería. Antonio Varas 96, esquina Thomson.

SACOS TRIGUEROS, CARBONEROS, leñeros, coleros vendo constantemente precios bajos. Grajales 2933.

VENDO FRONTON PELUQUERIA 300 y sillón y máquina de coser, calle Manuel Montt 2825.

54.—Venta de casas

67,000, CASA QUINTA, 2,000 METROS. Avenida Salvador tercera cuadra de Irarrázaval. 1.o—M.

VENDO PROPIEDAD SIN AGENTE. Valor: $ 16,000. Tratar: San Pablo 2038. 3—M

$ 135,000 VENDO PROPIEDAD compuesta dos casas. Construcción sólida. Mide 504 metros. Deuda hipotecaria $ 50,000. Al contado 50,000 pesos. Resto a tres meses plazo. Brasil 51, a cuadra Alameda. Tratar: Delicias 2133. 6-M

$ 130,000 AVENIDA ESPAÑA, SEGUNDA cuadra, vendemos buena casa dos pisos, independiente. Superficie 600 m2. Deuda hipotecaria. Jaramillo y Ovalle. Agustinas 1217. 2—M

$ 100,000 TENEMOS ORDEN EXCLUSIVA de vender, por propiedad en calle San Francisco esquina, cerca de Alameda; mide 25x70, consta de 14 casitas y almacén esquina. Detalles: en Agustinas 1125. 4—M

VENDO CASA CERCA ALAMEDA, 30,000, Otra calle Chacabuco, 25.000. Libertad 10. 2-M.

VENDESE CASA RECIEN CONSTRUIDA, 9 piezas, espléndidas, frente cal y ladrillo, 3 galpones, arboleda, produce $ 160 mensuales, dejando 2 piezas. Cuidador. Matucana 827. M3

EN MANZANA CONCHA Y TORO, vendemos casas con o sin renta, y tenemos para edificar con excepcionales facilidades de pago y pequeña cuota al contado. de $ 160,000 a $ 300,000. — Greene. — Teatinos. 3-M

FAMILIAS SANTIAGUINAS. — EN Quillota, a 2 cuadras Plaza. — Linda quinta, todo árboles frutales, parrones, baño, gallinero, facilidades para autos, once piezas, bodega, baño instalado, se vende, se arrienda o se permuta por propiedad de renta aquí o en Valparaíso. Dirección: E. V. D. Casilla 571. Valparaíso. M-10

$ 130,000 DIEZ DE JULIO ESQUINA, 20 por 27 metros. — Buen edificio de 2 pisos. — Produce hoy día $ 14,620. — Precio: $ 125,000. — Greene. Teatinos 86.

$ 235,000 COMODA CASA EN Agustinas, centralísima, 106 metros.— Greene. Teatinos 86.

$ 195,000 RECOLETA, BIEN SITUADA, 1,770 metros. Produce $ 23,800.— Greene, Teatinos 86.

$ 200,000 COMODA CASA EN SAN Isidro, inmediato Alameda, 19 por 37 metros, 6 dormitorios, hall, salones, galerías, toilettes, etc. — Greene. — Teatinos 86.

$ 85,000, SANTA ROSA TERCERA cuadra, 2 pisos, 15 por 50 metros. — Produce, $ 11,500. — Greene. — Teatinos 86.

$ 175,000 REGIA CASA CON RENTA en Avenida Portales, 1,200 metros, parquet, jardín, todo lujo y comodidad. — Greene. — Teatinos 86.

$ 137,500 CHALET DE GRAN LUJO en Los Leones, recién terminado. —Greene. — Teatinos 86.

$ 275,000 RECIEN CONSTRUIDA.— Produce $ 35,000 seguros, propiedad renta, 17 buenas casas, 1,800 metros, 1 cuadra antes Diez de Julio frente a dos calles. — Greene. — Teatinos 86.

11,000 METROS CON EDIFICIOS.— Vendemos en la mejor situación comercial de San Diego, muy barato. —Greene. — Teatinos 86.

$ 330,000 MAGNIFICA CASA EN calle París, esquina, con renta, de gran lujo. — Greene. — Teatinos 86.

$ 140,000 HERMOSA RESIDENCIA en Huérfanos, recién terminada. — Greene. — Teatinos 86.

$ 320,000 MAGNIFICA PROPIEDAD en Carreras, primera cuadra, 3 espléndidas casas. 1,000 metros. — Greene. — Teatinos 86.

$ 150,000 GRAN CASA QUINTA EN Macul, muy bien situada. — Greene. —Teatinos 86.

CASAS, SITIOS, QUINTAS, COMPRAMOS, vendemos, permutamos. — Greene. — Teatinos 86.

EN PLAZA ALMAGRO. — VENDEMOS propiedad de gran ocasión. — Greene. — Teatinos 86.

ACEPTO TRASPASO PROPIEDAD Caja Ahorro, no mayor 15,000 pesos, doy diferencia contado. Angamos 235.

40,000, 50,000, ESPLENDIDOS CHALETS flamantes, dos pisos, entrada auto baño natación, jardines un paso Matta, vendo. Santa Elena 1305. 3—M.

VENDO PROPIEDAD 800 METROS por lote, 400 metros edificio regulares, frente 20 x 42, media cuadra Diez Julio, una cuadra San Diego. De ocasión, sin agentes. Arturo Prat 657.

$ 27,500 VENDO CASA NUEVA, estilo moderno, Cuevas 1465. Camión Carmen Lira, queda 30 metros tranvías eléctricos a la puerta. Salón, 3 dormitorios, hall, pieza toilette, anexa, comedor, repostero, cocina, pieza sirvienta, 3 gallineros, parrón, jardín, calefacción y luz eléctrica.— Tratar: oficina Cavada. — Bandera 34.

OCASION VENDO LINDA CASA central, dos pisos. Serrano 657.

9,600 VENDO CASA POBLACION San Eugenio. Tratar: Molina 552. 2—M

56—Martilleros comerciales

REMATES NEGOCIOS MENAJES verifica Arturo Sánchez O. Ordenes a Matucana 717 B. y Monjitas 845. 3 M

Remate

DE SEIS ACOPLADOS PARA CAMIONES

865 - AGUSTINAS - 865

El Sábado a las 11 de la mañana

Por cuenta y orden de la Casa Importadora venderé al mejor postor:

SEIS ACOPLADOS fabricación americana para camiones con llantas de goma y para 1,000 kilos de capacidad.

Los acoplados estarán a la vista frente a mi Almacén, Agustinas 865, desde hoy de 10 a 12 y de 2 a 5 P. M.

Víctor Araya L.

Martillero de Hacienda.

PAGO AL CONTADO. 2—M.

Remate de prendas de plazo vencido

Hoy Viernes, 1.o de Mayo, a las 4 P. M., el martillero señor Eyzaguirre, rematará en la **Casa de Préstamos EL HIPODROMO, Avenida Independencia N.o 1690,** las prendas no rescatadas y comprendidas entre los números 1222 a 3,157 y las armas de plazo vencido números 77,127 a 0,081

Hay: armas de fuego, máquinas de coser, catres, colchones, ternos, joyas, etc.

El Sábado 2 de Mayo, a las 9 1|2 A. M., el martillero señor Mandiola rematará en la **Casa de Préstamos LA SIN RIVAL, calle San Diego N.o 1982,** las prendas no rescatadas y comprendidas entre los números 32,121 a 33,813 y 60,379 a 61,869.

Hay ternos, calzado, ponchos, manteles, rebozos, máquinas coser, joyas, etc.

El Sábado 2 de Mayo, a las 10 1|2 A. M., el martillero señor Echeverría rematará en la **Casa de Préstamos EL TRIUNFO, calle San Pablo N.o 3276,** las prendas no rescatadas y comprendidas entre los números 21,977 a 23,264 y 19,072 a 19,858, y las armas de plazo vencido N.os 18,018 a 22,734.

Hay: armas de fuego, ternos, calzado, ponchos, rebozos, manteles, joyas etc.

El Sábado 2 de Mayo, a las 3 P. M., el martillero señor Sáez rematará en la **Casa de Préstamos LA PEDRO VALDIVIA, Av. Irarrázaval N.o 3078,** las prendas no rescatadas y comprendidas entre los números 58,188 a 62,336, y las armas de plazo vencido N.os 15.284 a 56,723.

Hay: ternos, sillas de montar, rebozos, calzado, sobretodos, muebles, joyas, etc.

Las prendas estarán a la vista desde dos horas antes del remate.

PAGO AL CONTADO.

EL INSPECTOR.

EL TATTERSALL

Gran Remate Agrícola

de las Existencias y Ganados del Fundo SANTA FILOMENA, ESTACION DE NOS, que por cuenta de don Pedro Blanquier se efectuará en el fundo referido

EL SABADO 2 de MAYO

SE REMATARAN:

ANIMALES:

90 bueyes de trabajo, 50 vacas paridas y preñadas de lechería; 1 toro holandés; 50 novillos de 1 1|2 y 2 años, novillos de amansa para bueyes de trabajo, caballos y yeguas de montura de patrón, de servicio y de arado, caballares de arado mestizos de percherón.

MAQUINARIA Y ENSERES:

2 Motores Clayton de 8 HP., 2 motores Ransomes de 88 HP., con dos volantes, correas y trasmisión, 1 Trilladora Niágara Pitt, 1 Prensa para pasto John Deers, 1 Picadora Cromley, 2 Máquinas Sembradoras, 6 Máquinas Segadoras Deering, Albión y Emerson; 2 Rastrillos para pasto. 1 Máquina Sembradora Tapadora, 1 Seleccionadora Marot, 61 Arados del 10 1|2 Avery, 30 Arados del 19, 5 Rastras de clavos, 2 Arados acequiadores, 25 Carretas viajeras, Pasteras, y de servicio, 2 Carretones, 1 Camión de dos ruedas con eje N.o 65, 1 Carretón de golpe para caballos, con sus aperos; 1 Coche de trompa, 1 Rastra de discos, 1 Prensa para orujos, 1 carro acoplado de 5 toneladas con resortes para camión o tractor, 30 Yugos carreteros aperados, 110 rollos de alambre negro del 12; 14 rollos de alambre para fardos, 1 Desgranadora de maíz, 2 Romanas Fairbanks con sus pesas, 1 Arado Oliver para viña, 2 Ejes de trasmisión con sus descansos, 1 Taladro mecánico, 1 Fuelle para fragua, 2 Bigornias, Rastras regeneradoras de alfalfa, 1 Fragua portátil, Herramientas completas de taller de herrería y carpintería, barracas, azufradoras de viña, asadones, hachas, chuzos, cuartas de fierro, cables pasteros, cultivadoras Planet, poleas de fierro y de madera, palas, rozones, sierras circulares, carretillas de fierro, sacos cebaderos nuevos y usados.

Muebles de oficina, de comedor, cocina y varios.

NOTA.—El fundo está ubicado en las inmediaciones de la Estación de NOS. El remate comenzará a las 10 de la mañana. Para llegar al fundo, deberá utilizarse el tren que sale de la Estación Alameda a las 8.30 A. M.; para las personas que vienen del Sur el tren que viene del ramal Larraín Alcalde y que llega a NOS a las 11.30 u otro anterior.

EL GERENTE.

2—M.

Feria de Productos Agrícolas

LARRAIN, UNDURRAGA Ltda.

MATUCANA 10. — TELEFONO 280 ESTACION. — CASILLA 4728.

DESVIO BANCO LA REPUBLICA. — SANTIAGO.

Desde esta fecha atenderemos a los señores AGRICULTORES, COMERCIANTES y al público en general, en nuestro local MATUCANA N.º 10, quedando a disposición de ellos nuestras Bodegas para la recepción de mercaderías consistentes en FRUTOS DEL PAIS QUESOS, MANTEQUILLAS y ABARROTES, destinados a nuestra FERIA

LOS REMATES SEMANALES SE EFECTUARAN LOS MIERCOLES DE 1.30 A 6 P. M. EN

10 - Matucana - 10

NOTA. — La mercadería destinada a nuestra FERIA para venta en remate o privado, debe destinarse a Larraín, Undurraga Ltda., Estación Alameda, y los carros completos a Desvío Banco de la República, boletos a Casilla 4728, Santiago.

Feria Eduardo Rodríguez y Cía.

CALLE EXPOSICION ESQUINA DE ANTOFAGASTA

GRAN FERIA ESPECIAL

DE VACAS LECHERAS, ENSERES Y MAQUINARIAS

EL VIERNES 8 DE MAYO

HORAS DEL REMATE

10 A. M.: ENSERES Y MAQUINARIAS

2 P. M.: VACUNOS

VENDRAN:

POR ENTREGA DEL FUNDO "LAS CAMELIAS" (HOSPITAL
DEL SEÑOR DIEGO VERGARA

0 **VACAS DURHAM Y NORMANDAS,** muy buena clase, de éstas 30 RECIEN PARIDAS, dando 10, 12 y 15 litros de leche, se rematarán en lotes de 2 y 5.

0 VACAS IGUAL QUE LAS ANTERIORES, PREÑADAS, muchas al parir y que recién paridas dan 10 y 15 litros.

50 **VAQUILLAS DURHAM** de 1 1|2 y 2 años, muy mestizas y en buen estado, procedencia muy lechera.

Se recomienda este vacaje por su calidad lechera, pues han sido seleccionadas largos años para su dueño.

Estarán a la vista del público el Jueves 7 todo el día, pudiendo verlas lechar a las 4 P. M.

POR ARRIENDO DEL FUNDO "LO VICUÑA" (LA GRANJA)
DEL SEÑOR CARLOS VICUÑA MACKENNA

60 **VACAS DURHAM Y HOLANDESAS PARIDAS,** lechándose en establo, acostumbradas a estancho, todas buenas lecheras.

40 **VAQUILLAS** muy buena clase de 2 y 3 años, algunas preñadas al parir.

30 **VAQUILLAS HOLANDESAS** de 3 años, preñadas al parir, muy buena clase e hijas de vacas sobresalientes lecheras.

Todos estos animales a la vista desde el Jueves 7.

DE LA LECHERIA DEL FUNDO "CALLEJONES (GRANEROS)

10 **VACAS HOLANDESAS PARIDAS,** lechándose, todas nuevas, muy buena clase.

5 **VACAS HOLANDESAS PREÑADAS,** igual clase que las anteriores.

POR ENTREGA DEL FUNDO "SAN RAFAEL" (LA GRANJA)
DE LSEÑOR JUAN VALDES ARELLANO

40 **ESPLENDIDOS BUEYES DE TRABAJO** de primera clase, en muy buen estado y acostumbrados al trabajo pesado de acarreo de pasto en carretas pasteras a Santiago, todos garantidos, sanos.

MAQUINARIAS Y ENSERES

SE REMATARAN A LAS 10 1|2 A. M.

VENDRAN A REMATE DE ESTOS FUNDOS:

CUATRO CARRETAS PASTERAS, encerradoras, arregladas especialmente con quincha de fierro sobre las ruedas; 2 CARRETAS VIAJERAS espléndidas en muy buen estado, una de ellas con resorte; 1 Carretela, Yugos, Palas, Orquetas, Cuartas de fierro, Arneses para máquinas segadoras, útiles de labranza, Máquinas segadoras Deering, Rastrillos, Rastras, Arados, Ejes de carreta, 40 Rieles, Trasmisiones, 133 Tejas de cemento para techo, Regadora para viña, Rastrillos para viña, Máquinas azufradoras; 1 Breack, 1 Victoria, Arneses, etc., etc.

VENDRAN DE CABILDO Y CODAO:

12 MULAS APAREJADAS, diestras de trabajo, en muy buen estado.

24 CABALLARES de silla de patrón y algunos de tiro, mestizos de percherón.

EDUARDO RODRIGUEZ Y Cía.

"EL TATTERSALL"

Por haberse declarado día de FERIADO

HOY 1.o DE MAYO

se suspenderá el REMATE que acostumbra hacer este Establecimiento los días Viernes.

EL GERENTE.

REMATE

De los terrenos y edificios del antiguo cuartel del Regimiento "Chacabuco" en Concepción, ubicados entre las calles Barros Arana, Avenida Arturo Prat y Freire.

De orden del señor Ministro de Guerra, según decreto-ley número 194, de 7 de Enero de 1925, el Lunes 4 de Mayo, a las 3 P. M., en la Oficina de la Comandancia General de Armas de Concepción, se rematará toda la propiedad, dividida en 10 lotes.

Planos y antecedentes, etc., en la Comandancia General de Armas de Concepción y en el Ministerio de Guerra en Santiago.

GENERAL INSPECTOR, GENERAL DEL EJERCITO.

2—Ag.

Remate del menaje de casa

MUEBLES DE CAOBA ANTIGUOS

DEL Sr. HEINRICH W. LETH

POR AUSENTARSE DEL PAIS

392 — MERCED — 392

Mañana Sábado, a las 2 P. M

— HAY —

SALON. — Piano de media cola Kaps, lindo amoblado an **de caoba tapizado en brocato granate,** compuesto de: gran seis sillas, mesa redonda y sofá bajo; **piana antigua con** incrustaciones de bronce, cómoda de marquetería con bronces estilo XVI, **magnífica mesa antigua boul para juego,** espejo dorado guo, mantones de seda, **tapices persas,** porcelanas españolas, de vres, Copenhague y otras; **tres lindos cortinajes de terciopelo** rado, trasparentes, **linda lámpara de cristal Baccarat, gran** alfombra morada, etc.

HALL. — Amoblado antiguo de caoba, estilo Imperio, compuesto de: sofá, dos sillones y seis sillas; lindo escritorio inglés guo, estilo Adams; sillón grande español y dos mesas de juego guas, dos cómodas de caoba, mesas redondas y ratonas de telas bolivianas, **Victrola de viaje Brunswig, con discos;** dorada española, grabados, alfombras de Smyrna, **rica** alfombra **de galería,** lámparas, etc.

COMEDOR. — Lindo aparador antiguo de caoba, dos mesas **arrimo, mesa redonda y seis sillas de caoba,** diez mates, piezas de plata, jarros y dulceras de cristal cortado, licorera, vicio de loza, espejo Imperio antiguo, gran tapiz de brocato, para de cristales antigua, etc.

DORMITORIO. — Rico amoblado de marquetería con bronces **estilo Luis XVI,** compuesto de: ropero de tres cuerpos con toilette, chiffonier y dos veladores; catre de bronce cuadrado, cos de cristal de tocador, **colchones de crin,** cobertores de lámpara plato, alfombra inglesa, etc.

VARIOS. — Cuna de bronce cuadrado, coche de guagua americano, **tinita de fierro enlozado y pesa para guagua;** lavatorio desagüe, dos sofaes lit de repos, **máquina Singer de sobremesa, cocina a gas,** útiles de cocina, **calentador a leña, etc.**

SE ARRIENDA LA CASA. — A la vista hoy de 2 a 6 P.

JORGE Y VICTOR EYZAGUIRRE H.,

MARTILLEROS DE HACIENDA.

REMATE DEL MENAJE DE CAS

DEL SEÑOR VICTOR VACCARO N.

554 — MAIPU — 554

PROXIMO A CATEDRAL

Mañana Sábado, a las 2 P. M

(POR AUSENTARSE DEL PAIS)

— HAY —

SALON. — Rico piano vertical **ERARD,** gran formato, cla de bronce, mueble color caoba con estante y piso; lindo amo Luis XV, esqueleto nogal tallado, importado, tapiz brocato seda lor coral; cortinajes seda y punto, cuadros al óleo originales Lynch, Thompson, Leonard, Soza, Burgueneau y otros; lámpara bronce y cristal de cuatro luces, rica alfombra inglesa de color coral, adornos, etc.

ESCRITORIO. — Amoblado estilo **CHESTERFIELD,** Mignon, tapiz cuero búfalo, con un sofá y un sillón; escritorio tina de roble americano, estante roble americano para libros, de tornillo roble americano tapiz cuero, archivador de cortina americano, máquina de escribir **SMITH BROSS,** último mo mesa roble para máquina, sillón roble americano para máquina, de fondos **CENTO,** prensa de copiar, útiles de escritorio, lám de sobremesa, delanteros, grabados, alfombra Axminster de pieza, etc.

COMEDOR. — Magnífico amoblado americano de roble ma cubiertas de cristal, lunas biseladas y cristales biselados, con rador bajo de tres cuerpos; trinche, vitrina, mesa de servicio bierta cristal, mesa redonda de corredera y doce sillas asiento marroquí rojo, jardineras y pedestales de roble, gran servicio cuchillería en estuche de cuero marca **BOULANGER,** para 1 sonas y con 320 piezas, muy completo; servicio mesa porcelana **MOGES,** para 18 personas; plaquées Reed & Barton, Boul Dixon, Apollo, etc., en centros de mesa, servicio para té, alcuzas neras, azafates, fuentes, útiles, etc.; gran ponchera de plaqué cristal, servicio para helados, carpeta de mesa, biombo chino b hilo oro, cuadros al óleo de **COURCY,** de la Exposición de óleos de Vilman, Louise, etc.

DORMITORIO. — Magnífico amoblado Luis XVI, de caoba marquetería de rosa aplicaciones de bronce, lunas biseladas, espejos, con bandejas, con ropero de tres cuerpos, chiffonier torio, toilette de tres espejos, dos veladores, dos marquesas sommiers dobles, mesa de centro y sillas tapizadas en brocato color rosa, útiles de toilette, cuadros religiosos, lámpara de ve rica alfombra inglesa tripe cortado, fondo rosa, con flecos; etc.

BAÑO. — Tina de fierro enlozado, calentador económico, torio de desagüe, espejo marco laqué, botiquín, etc.

OTROS DORMITORIOS. — Hay dos dormitorios más con blados de roble americano macizo, cubiertas cristal, mármoles nas biseladas con ropero de un cuerpo; catres de bronce con sommiers, colchones de lana, servicio lavatorio, sillas tap alfombrados, delanteros, etc.

VARIOS. — RICA VICTROLA VICTOR, mueble de roble ricano, con noventa discos muy escogidos; lindo paragüero de americano, importado; escritorio de señora, madera de rosa; m jacarandá, cubierta mármol, alfombrado ovalado fondo negro, para de pantalla, jardineras de plaqué, plantas finas, etc.

COCINA A GAS con horno y cuatro platos, batería de aluminio y fierro enlozado, estantes, mesa forro zinc, útiles más **a la vista HOY de 10 a 12 y de 2 a 6 P. M.**

VICTOR ARAYA L.

Martillero de Hacienda.

FERIA EDUARDO RODRIGUEZ Y CI

CALLE EXPOSICION ESQUINA ANTOFAGASTA

POR HABERSE DECRETADO FERIADO HOY VIERNES 1.o MAYO

NO HABRA FERIA

Sociedad Anónima Feria Izqu

LA FERIA 9 AVENIDA BEAU

MAÑANA SABADO 2

EN LA FORMA ACOSTUMBRADA, CON ABUNDANTES Y SO SALIENTES PARTIDAS DE

GANADO GORDO Y DE ENGORDA

llegados de Osorno, Seglúe, Chacayal, Río Negro, Temuco, V Buli, San Carlos, Linares, Parral, Talca, Teno, Panlahue, C y Rancagua.

JUAN ANTONIO GONZALEZ EDWARDS

Gerente.

La Feria contrata seguros por el ganado en transporte viario, por cuenta de la Compañía de Seguros "La Previsora".